THE LITHUANIAN SEMI-WEEKLY SAULE (SUN)
PUBLISHED EVERY TUESDAY AND FRIDAY

An American Newspaper published in the Lithuanian Language, that circulates thruout the U. S. A., and Foreign Countries. Founded in 1888. Yearly Subscription: United States, $4.00; To Foreign Countries, $5.00. Advertising Rates on Application.

SAULE PUBLISHING CO.,
MAHANOY AND A STRS., MAHANOY CITY, PA. U. S. A.

SAULE
THE SUN

DU-KART SANVAITINIS LAIKRASZTIS "SAULE"
ISZEINA KAS UTARNINKA IR PETNYCZIA

Prenumerata: Suvienytose Valstijose, $4.00 Metams;
Kitose Vieszpatystese, $5.00 Metams

Laiszkus ir Pinigus visados siuskite ant szio adreso:
SAULE PUBLISHING CO.,
MAHANOY AND A STRS., MAHANOY CITY, PA. U. S. A.

No. 65 (ENTERED AT THE MAHANOY CITY, PA., POST-OFFICE AS SECOND CLASS MAIL MATTER.) MAHANOY CITY, PA. PETNYCZIA, 13 RUGPIUCZIO 1943, (FRIDAY, AUGUST 13, 1943) V. L. Boczkowski, Publisher and Mgr F. W. Boczkowski, Editor. 55 METAS

Isz Amerikos

DEIMANTINIS JUBILEJUS

Harrisburgo Diecezijos

Harrisburg, Pa. — Diena 15-ta Rugpjuczio, bažnytine valdžia Harrisburgo diecezijos, rengia deimantini jubileju nuo kada toji Katalikiszka diecezija likos sutverta. Toji diecezija sziadien susideda isz 82 parapiju su 96,000 parapijonu, 15 pavietuose Pennsylvanijoj. Taja diena iszkilmingas Miszias laikys vyskupas Leech.

Pennsylvanijoj Truksta 2,000 Daktaru

Harrisburg, Pa. — Pennsylvanijoj, isz priežasties kares, truksta net 2,000 daktaru, 44 ligonbutese ir kitose prieglaudose. Pagal apskaityma tai sziadien reikia apie 9,000 daktaru ir dažiuretoju ligoniu del 52,-154 ligoniu. Daugiau kaip 400 daktaru ir prižiuretoju ligoniu likos patraukti in kariszka tarnysta.

Teisingas Vagis

New York — Ana diena kokia tai poniute pamete savo maszna su pinigais kurioje radosi jos adresas kur ji gyvena. Ant rytojaus aplaike savo pamesta maszna ir popieras su laiszkeliu kuriame buvo paraszyta: "Guodotina ponia, prisiuncziu jums ta viska kas tavo masznoje radosi, kuria tu vakar pametei bet 20 doleriu, kuriuos radau masznoje, neprisiuncziu adgal nes man jie yra reikalingesni kaip tau. Tikiu kad mano kalte, man, vargingam velniui, dovanosi, kad pasilikau sau pinigus."

Laiszkelis buvo puikei suraszytas isz kurio galima buvo dasiprasti kad vagis buvo gero mokslo.

Pacziule "Nusibabino" Plaukus, Vyras Pasikore

Seagraves, N. Y. — Edmund Caltis, 49 metu, ukininkas isz artimo kaimelio Fernville, pasikore ant smert isz sekanczios priežasties: Žmogelis ana diena likos paleistas isz pavietavo kalejimo kur atsedejo bausme už neužlaikyma savo paczios ir triju vaiku. Edmundas asztuonis metus adgal prisiege jog nesiskus lyg smert už tai kad jo pati dave sau nusikirpti trumpai plaukus ir nuo tos dienos užejo szeimyniszkas nesupratimas. Paliktam laiszkelyje parasze idant jam nekirptu barzdos ir ji palaidotu su ja.

SKAITYKIT "SAULE" PLATINKIT

Naujas Valdininkas

Leo T. Crowley likos paskirtas per prezidenta Roosevelta kaipo administratorius Kariszko Paczedumo Bjuro ir vedimo tojo bjuro pagal geriausia buda.

★

JUODAS KUDIKIS

Balta Motere Pagimde Juoda Kudiki, Prisižiuredama Suodinam Vyrui

Lansing, Mich. — Didelio nesmagumo ir iszgasties datyre Lenkas Stasys Lengovski, kuris parejas namo isz darbo, rado užgimusi kudiki bet juoda, kaip smala. Pareikalavo jis nuo savo moteres iszaiszkinimo apie taji netiketa sveczia bet pacziule tylejo kaip muras ir nieko negalejo nuo jos iszgauti. Vyras isz tos dideles rupesties iszejo in miesta ir pasigere kaip nesutverimas.

Aresztavotas už girtuoklysta apsake savo ergeli palicijai iszsikalbedamas buk jis ne yra tevu tojo "juodo velniuko." Palicija ji apmalszino ir kaip galedami iszaiszkino priežasti tojo atsitikimo.

Tasai Lenkas dirba prie angliu ir kas diena pareidavo namo suodinas ir badai per ta priežasti kad motina, nuolatos regedama suodina vyra, pagimde jam juoda suneli. Vyras abejoja ar tai teisybe ar ne ir dabar nužiurineja savo pacziule, visaip apie tai manstydamas.

Užkase Gyva Kudiki

Fitchburg, Mass. — Mergina Helena Minesca, 22 metu, dirbdama fabrike, buvo pagimdžius kudiki. Nenoredama tureti gyvos sunkenybes ant sprando, atsikele ta pati ryta, paeme pusgyvi kudiki ir užkase ji užpakalyje namo. Mergina per iszpažinti prisipažino kunigui savo nusidejima o tasai dave žinia valdžiai apie papildyta žudinsta o mergina veliaus prisipažino palicijai prie kaltes ir apkaltino James Leonard kaipo teva jos kudikio, kuris turi paczia ir kelis vaikus. Mergina randasi pavojingam padejime ligonbuteje ir kaip rodos nepasveiks.

Du Sunus Negalejo Iszmaityt Motina

Baltimore, Md. — Jonas ir Adolfas Kuczinskai likos paszaukti in suda ant iszsiteisinimo ir paduoti priežasti kodel negali iszsimaityt savo senos 70 metu motinos. Motina buvo priversta užvesti skunda priesz sunelius buk ja iszmete isz stubos, atsisakydami ja toliaus užlaikyt ir maityt. Sudžia užklause Jono ar duos jai penkis dolerius ant sanvaites ant maisto bet tasai atsake kad tiktai gali duoti po du dolerius. Antras sunelis sake kad nieko neduos nes negali ant to isztekti.

Sudžia labai inirszo ant sunu ir nusprende idant Jonas su Adolfu moketu motinai po du doleriu, kožnas, ant sanvaites. Sunelei turi kelis namus o ir tai buvo sunku užlaikyti sena motinele. — Ar-gi ne graudu, kad tevai gali ir penkiolika vaiku iszmaityt o bet vaikams sunku užlaikyt sena motina.

Geras Budas Užlaikyti Vyra Namie

Newark, N. J. — Baisei užpykus ant savo Antanelio, kad tasai už daug sportavo su kitoms moterelems, jo mylima pacziule, Mrs. Grace Conners, sudejus visas vyro szventadienines drapanas in kambareli, kada vyras radosi prie darbo, aplaiste jas gazolinu ir uždege. Kaimynai pateminia dumus, paszauke ugnagesius bet ju pagialba buvo nereikalinga nes namas neužsidege tiktai sudege vyro drapanos. Už tai vyras apskunde savo pacziule kuri užmokejo bausmes tiktai penkis dolerius bet turi taji užganadinima kad jos Antanukas nesitrankys per koki laika su kitoms "czikinoms."

KARE

JAPONAI ŽUDINDAMI AMERIKONUS

Juokesi Isz Ju Kancziu

New Georgia Sala, Afrika — Laike musziu su Japonais, pulkininkas Klieber apsakineja kaip Japonai pasielginejo su sužeistaiseis Amerikoniszkais kareiviais. Kada Japonai užtiko gulinczius sužeistus kareivius tai ant ju neturejo mažiausios mielaszirdystes tik juos perdurinejo su bagnietais kur gulejo, norints tieji melde susimylejimo bet da juokesi isz ju kancziu. Tokiu budu subade bagnietais apie 150 Amerikoniszku kareiviu.

Gyventojai Bega Isz Stetino Ir Berlyno

London — Žinios isz Stockholmo skelbia buk gyventojai isz Stetino, 86 myles nuo Berlino, apleidineja savo gyvenimus nes žino kad neužilgio ju miestas bus bombarduotas. Isz Berlino jau iszbego daugiau kaip milijonas gyventoju in saugesnes vietas o priek tam mieste randasi labai mažai maisto ir vandens. Gyventojai, ypatingai moteres ir vaikai apleidineja miesta tukstancziais kas diena nes žino kad Allijentai neužilgio atleks su eroplanais bombarduoti Berlina.

Ft. Belvoir, Va. — Perkunas trenke in pulka kareiviu, kurie losze bole, užmuszdamas szeszis ant syk ir sužeide tris kitus.

Daugiau kai 5,000 Rusiszku gyventoju likos iszgialbeti isz ranku Vokiecziu kurie buvo pasirengia tuosius žmones iszsiunsti in Vokietija prie sunkiausiu darbu.

Rusai randasi tik 7 myles nuo Karkovo ir eina ant Ukrajinos. Perkirto geležkeli daugeliose vietose, todel Vokiecziai negali isz ten pabegti.

Visi Italiszki kareiviai, isz Aplinkines Sicilijos likos atszaukti nes žino kad ten neinveiks Allijentu kurie yra užemia didelius plotus žemes. Premieris Badoglio, matydamas kad randasi dideliam pavojuje ir kad gyventojai Italijos spiriasi pakajaus, net dave atstauka ministeriui ir kitiems virszininkams paliepe eiti von!

Skaitykite "Saule"

Iszauksztinti Buvo Nužeminti

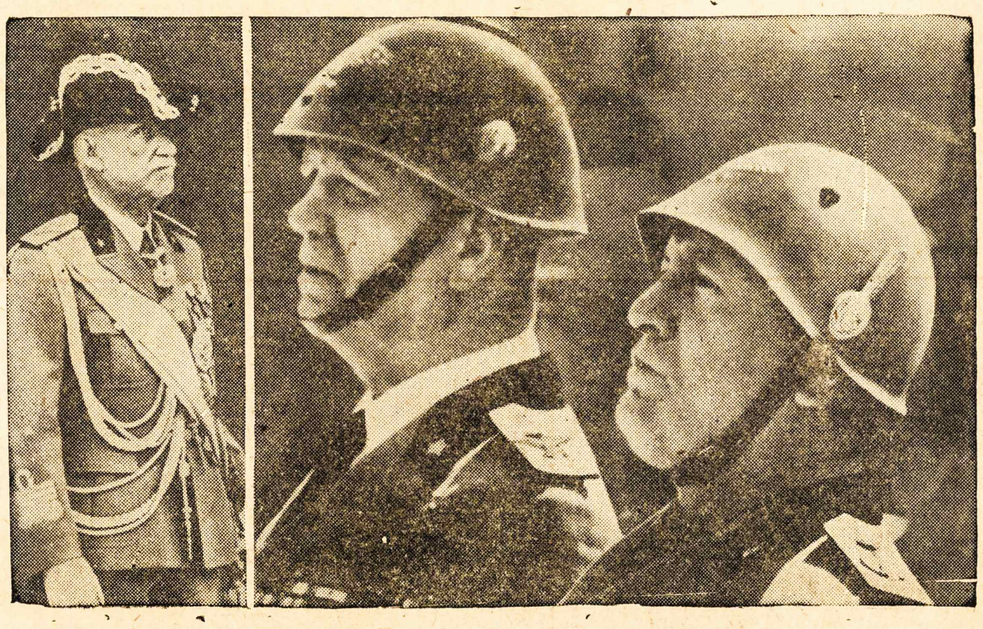

Staigios permainos politikoje Italijoj buvo praszalinimas Mussolino po tam karalius Viktoras apreiszke buk jis atsisakys nuo savo dinsto ir likos paskirtas in Mussolino vieta marszalka Pietro Badoglio, kaipo augszcziauses Italijos ministeris kuris niekad nesutiko su Mussolinu bet kaip girdet tai ir jis ketina atsisakyt nuo tojo dinsto. Pirmam paveiksle matome karaliu Viktora, antras yra Badoglio o treczias yra Mussolini su pasiputusiu veidu.

Rooseveltas Ir Churchill Laikys Posedi Kanadoje

Nurembergas Bombarduotas, 2,000 Žmoniu Užmuszta Ir 40,000 Pasiliko Benamiais; Rusija Plaka Vokieczius; Lietuvos Prez. Antanas Smetona Pribus In Mahanoy City, Penna., Petnyczios Vakara

LONDON — Allijentai baisei atkerszino Vokiecziams per bombardavima didelio miesto Nurembergo, kuriame užmuszta daugiau kai 2,000 žmoniu ir 40,000 pasiliko be pastogiu. Mieste bledes milžiniszkos, daugelis vietu dega, daugiau kai 1,500 tonu bombu numesta ant miesto. Lyg sziai dienai daugiau kai keturi milijonai Vokiecziu buvo priversti apleisti bombarduotus miestus Vokietijoj. Isz Berlino gyventojai bega kas diena in saugesnes vietas.

Angliszkas ministeris Churchill, laikys posedi Kanadoje su Prezidentu Rooseveltu ir kitais augsztais kariszkais virszininkais kas kiszasi pradejimo naujo frunto idant laimeti kogreicziausia kare. Ir kiti svarbus klausymai bus svarstomi ant to posedžio.

Rusai pradejo irtis prie Ukrajinos ir jau randasi 15 myliu nuo Sumos, taipgi eina ant Bryansko. In keles dienas Rusai sunaikino 130 dideliu tanku ir nuszove 36 Vokiszkus eroplanus paimdami apie tukstanti Vokiecziu in nelaisve. Prie Karkovo da vis eina kruvini musziai kuriuose likos užmuszta ir sužeista daugelis Vokiecziu.

Lietuvos Prezidentas, Antanas Smetona, pribus isz Pittsburgh, Pa., in Mahanoy City, Pa., kur pasakys trumpa prakalba in žmones, susirinkusius ji pasveikinti, ant kampo Main ir Centre ulycziu. Daugelis žmoniu, isz visos apielinkes ji pasveikins. Prezidentas Smetona taipgi dalyvaus Lietuviu Dienoje kuri yra kasmet laidoma Lakewood Parke, Rugp. 15 d., Nedelioje, kur ji taipgi pasveikins tukstancziai žmoniu ne tik isz musu apielinkes bet ir isz kitu valstiju. Bus tai iszkilminga diena ir didžiausia, kokios da czionais nebuvo.

Kas Girdet

Kokia tai moterele isz Gleeston, Mass., apskunde savo vyra ant persiskyrimo kad tasai ja privertinejo prie pylimo rugiu in maiszus ir sukrovima ant vežimu, prie kirtimo malku ir apžiurejima gyvuliu o gal ir yra teisingas tasai jos pareikavimas ant persiskyrimo. Juk Amerikoniszkos matereles nebuvo sutvertos ant nevalninkiu.

---::---

Chicagoj vienas isz ''progresyviszku'' daraktoriu, kuris mokino Lietuviszkoje mokykloje, jau suaugusius vyrukus, labai inirszo ant vieno studento kuris ponui profesoriui labai dakako ir dagriso. Ana diena profesorius, negaledamas dalaikyt, atsiliepe in studenta pagal naujausia progresyviszka kalba ir szitaip pradejo kalbet in prasikaltusi studenta:

''Ka tu sau manai, tu hiberboliszkas proponuotojau, sinodiszkas goslybininke, ar tu petkaulini kompromitatoriau, mane neguodosi? Žinokie kad neatstoji galvaniszko stalguno, tu pantomimiszkas asile, tu, per savo atgleivingiszkus iszsisukinejimus ir nenojingumus mane inpykinai! O, tu heliocentriszkas kvadra-koji, sanspatiszkas seksteliszkas sutverime, jeigu da karta man duosi nors setkluniszka krikejima smalkos, tai tave pragmatiszkai liepsiu patalpinti po priežiura teisingystes.''

Studentas, iszgirdes tokia kalba pono ''prapesoriaus'', nebagelis net apalpo isz baimes.

---::---

Kokis tai redaktorius mieste Kansas City, Kans., nutare kad raszys savo laikrasztyje teisybe per viena sanvaite. Iszbandydamas savo sumanyma pirma sanvaite gavosi in ligonbute kurioje da ir sziadien nebagelis guli. Priežastis gavimosi in ligonbute buvo tokia nes jis parasze szitoki straipsni:

''Ana diena inženge in luoma moterystes pana Vera Brooks su Alvinu Nash. Szliubas atsibuvo Metodistu bažnyczioje. Jaunamarte yra sau paprasta mergina, tiek žinanti apie kukorysta kiek vilkas apie žvaigždes nes nepriglalbejo savo motinai virime, visai ne yra patogi ir vaikszczioja kaip žasis. Jaunikis yra pirmutiniu ulycziniu valkatu kuris maitinosi lyg sziam laikui isz ranku savo naszles motinos o nuogas kaip Turkiszkas szventasis. Lengva bus jiems gyventi ant tokiu iszlygu nes porele yra labai darinkta ir vienokio budo. — Redaktorius, stenedamas ligonbuteje nuo sužeidimu kokius aplaike nuo jaunikio, prisiege jog niekad daugiau savo gyvenime neraszys teisybes savo laikrasztyje. — Todel sziadien randasi tiek melagiu redaktoriu.

---::---

Užvydejimas yra bjaurus ir negeistinas dalykas; jis seja tarpe žmoniu nesutikimus, neapykanta ir pragaiszti.

Tarpe Lietuviu yra jis giliai insiszaknijas, ypatingai ''Lietuviszkas Užvydejimas.'' Tas Lietuviszkas pavydas kenkia patiems žmoniems kaipo Lietuviams, kenkia draugijoms, abelnai kenkia veikimui, kenkia visam žengimui pirmyn ir visuotinam tobulinimui.

Sztai paimsime pavyzdin: Antanui atejo in galva gera mintis, geras sumanymas. Bet tos minties ar sumanymo invykdinimui neužtenka vien tik Antano jiegu. Prie to darbo reikia pagialbos Juozo, Jono, Petro, Jurgio ir t.t. Bet pas visus tuos atsiranda ''Lietuviszkas pavydas'' ir jie prie darbo neprisideda. Kam, girdi, mes dirbsime kad visa garbe teks Antanui...

Insteigia kas kokia draugija, surengia Lietuviszka vakareli, pastato teatra, eina ant kokio politikiszko uredo, — tuojaus atsiranda prieszininkai kurie nesigaili szmeižto ir visokiu paskalu, kad tik ji nužeminti ir paniekinti varda tu žmoniu kurie pasidarbavo visuomenes naudai. Negana vieno szmeižto, da patalpina melagystes laikraszcziuose ir tuomi jaucziasi kad atlygino savo ''baisiems prieszams.''

Sakysime, kokiame miestelyje Andrius insteige krautuve ar dirbtuve. Tuojaus atsiranda Mikas ir insteigiga tokia pat krautuve ar bizni ne del to, kad sau ir žmoniems padaryt gero bet vien tik del to, kad Andriui prieszintis ir ji ''suest.'' Juk Mikas galejo uždeti toki bizni kokio tame mieste nesiranda ir taip darydamas galetu pats gražiai gyventi, visuomenei patarnauti ir Andriu nesuesti.

Tas ''Lietuviszkas Pavydas'' ir ''edimas viens kito'' randasi ne tik žemesniam luome žmoniu bet ir tarp apszviestesniu žmoniu. Vienas paraszo koki straipsni, iszleidžia knyga ar laikraszti, tuojaus visi priesz ''drasuoli'' sukyla ir szmeižimams, tusztiems ginczams, bergždžiomis polemikoms galo nesimato.

---::---

Kokis tai ''Lietuviszkas Pilozopas'' duoda užmanyma idant nuo Lietuviszku pravardžiu nukirst visus ''viczius ir skis.''

Sako jis kad pravardes kaip Rekleviczius, Stankeviczius, Sleževiczius, Kukauskas, Miliauskas ir kitos tai per ilgos ir ne Lietuviszkos.

Lietuvei pradejo daug nukirtinet pravardes o net ir profesijonaliszki žmones, nuo kada kare užstojo. Geriau kad toki ''pilozopai'' nukirstu sau ilgus snapus kuriuos kisza in ne savo reikalus.

---::---

Sztai kiek Airiszei turi proto:

Kunigelis, pamates sena Airiszi dirbanti savo daržoviu darželyje, be skrybeles, laike didelio karszczio, prakalbejo in ji: ''Tevuk, užsidengk galva nes gali gauti smegenu paralyžiu.''

Senukas atsake kunigeliui: ''Dvasiszkas teveli, ar tu manai kad asz dirbeziau taip sunkei jeigu tureeziau smegenis?''

Kunigas nuspjoves nuejo toliaus.

---::---

Kur yra dangus?

Kaipgi jums galiu apie tai pasakyt kur jis yra, jeigu pats Szventas Povylas raszo: ''Ne akys nemate, ne ausys negirdejo, kas danguje yra?'' Todel, kaipgi galima apraszyt apie tai, ko žmogus nemate ir negirdejo?

O bet dangus turi buti melynu nes jeigu butu juodas tai vadintusi juoduoju. Dangus yra tai, kas yra virszuneje, isz kur saule szvieczia kuri mus szildo, apszvieczia ir pralinksmina. O nors saule ir užtema ant to melyno dangaus, tai naktyje praspindi puikios žvaigždeles — milijonai ju. Priek tam ir menulis duoda mums miela szviesa naktyje.

Bet tankei tasai dangus persimaino ant juodo nes debesei uždengia ji — debesei pakilia nuo žemes. Tankei tasai dangus yra taip baisus kaip mariu vilnys. Rodos tieji debesiai nori nukristi ant žemes kaip ant tosios Sodomos o perkunija musza su dideliu trenksmu, rodos kad Dievas užpyko ant mus už musu nusidejimus.

Kur jeszkosime tojo dangaus? Czion ant žemes nes koki dangu sau parengsime czionais, toki sau ir turesime.

---::---

Kaip matyt tai ateinanti gentkarte lekios in mokyklas su eroplanais. Musu diedukai ejo in mokykla basi; tevai važiavo ant strytkariu jeigu turejo už ka o sziadien vaikus veža automobiliais. Ateityje gal naudos eroplanus.

---::---

Jeigu esi kvailas tai tylek o tada visi tave laikys už iszmintinga o jeigu esi iszmintingu ir nieko nekalbesi, tai busi kvailas. Kaip czia galima svietui intikti.

****

ISZAISZKINO

****

KOKIS tai szlektelis, noredamas nuduoti dideliu ponu, nupirko puikios materijos ir norejo duoti padaryti isz josios szlebe del dukters. Liepe paszaukti kriaucziu, bet tasai apžiurejes materijola pasake, jog ne užteks, ir iszejo. Tada szlektelis liepe paszaukt antra kriaucziu, tasai paeme, pasiuvo szlebe ir atnesze. Po kokiam laikui, iszejo szlekta ant spacieriaus ir susitiko su kriaucziu ir jo dukrele pasiredžius in szlebukia isz tos paczios materios kokia ir jo dukte turejo.

Nusistebejas, užklause kokiu butu tas galejo atsitikti, jog pirmutinis kriauczius jam kalbejo, jog materiolo neužteks o antras ne tik ka turejo in vales, bet da užteko ir del jo dukreles.

Antrasis krauczius atsake: — Ba ponulis nežinai kad jisai turi didesne duktere kaip asz, del to pasake jog jam ne užteks, bet ant kito meto, tai ir man butu neužtekia nes ateinanti meta mano dukrele ir-gi užaugs didesne!

Turi Ergeli

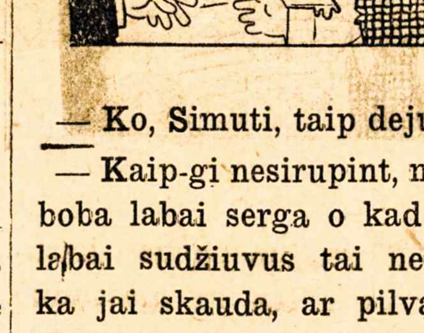

— Ko, Simuti, taip dejuoji?

— Kaip-gi nesirupint, mano boba labai serga o kad yra labai sudžiuvus tai nežino ka jai skauda, ar pilva ar strenas...

☞ **''Saule'' dabar $4.00 metams in Suvienytose Valstijose, $5 kitose Vieszpatystese.**

SUVALGE ŽIURKE!

Susilaižino Isz $50 Kad Suvalgys Žiurke, Bet Vos Isz To Nemire

Yonkers, N. Y. — Kvailiu ne seja, ne aria, tik patys užgema. Taji priežodi užtvirtina sekantis atsitikimas: Ana Subata, saliune, suejo keli jauni vyrukai ir prie stiklelio pradejo girtis ka moka ir prie ko yra linkia. Ant galo susitare padaryti sekanczias laižybas: Andrius Mroczek, prižadejo užmoketi 50 doleriu Mikolui Stefanikui jaigu tasai suvalgytu žiurke.

Pinigus sudejo, sugavo žiurke o Mikas nulupes kaili pradejo valgyt su duona, o kada pabaige, iszgere kelis stiklelius arielkos ir keles bonkas alaus. Draugai isz pradžu netikejo idant Mikas suvalgytu žiurke, bet tasai turedamas ant mislys 50 doleriu ''paczystino'' visa žiurke, sužere pinigus, užfundino da ant ''full house'' ir nuejo namo.

Ant rytojaus Mikas pavojingai apsirgo, vemdamas per visa diena. Isz pradžiu daktarai mane kad neiszgyvens bet sziadien yra sveikas. — Taigi, vienas pralosze sunkei uždirbtus pinigus, o kitas vos smerti negavo. Taip, kvailiu ant svieto randasi užtektinai.

Pirko Skrynute Kurioj Radosi 4,000 Doleriu

Binghampton, N. Y.— Laike apczystinimo namo, Mrs. Johanna Miller, surado maža sena skrynute, kuria buvo pirkus keliolika metu adgal ant licitacijos, ir norejo ja padovanot savo kaiminkai. Kada ja apdulkino, užtiko slapta dugna, atidarius rado joje geležinkelio bonu kurios sziadien yra vertos keturiu tukstancziu doleriu. Motere pirko ta dežute už du dolerius.

Tevas Nulauže Kudikio Spranda Isz Piktumo

Perkiomen, Pa. — Valley Sanderson, buvo labai pailsias kada sugryžo isz darbo ir norejo pasilset bet pasilsio nerado pribuves namo. Dukrele, keturiu metu, tankei rekdavo, kaip tai yra papratimas tokiu kudikiu o to Valley negali nukenst naktimis. Ta diena parejas namo velai, negalejo užmigti per nuolatini verksma dukreles. Atsikeles su piktumu pagriebe kudiki ir trenke ji ant lovos su tokiu smarkumu kad nulauže mažiulelei spranda. Daktarai pripažino buk tevas kudikeli užmusze ir likos apkaltintas per suda ant triju metu in kalejima už tai, kad pats prisipažino prie kaltes.

Neiszmintingas Ukininkas

Harrisburg, Pa. — Noredamas isznaikinti daugybe szirsziu kurios prisisavino sau tvarta, Augustas Kropp, turtingas ukininkas pakiszo gazolino žibinti po ju lizdu bet kibirksztis nuo žibinties puole ant szieno ir in trumpa laika liepsna apeme visa tvarta. Ugnis padare ukininkui bledes ant deszimts tukstancziu doleriu.

---$1.00 Vertes Knygu Už 50c---

Iszsirinkite isz sekanczio katalogo už $1 vertes knygu, prisiuskite tik 50c., o aplaikysite knygas per paczta.

Adresavokite: SAULE PUBLISHING CO., Mahanoy City, Pa.

No. 101 Kapitonas Velnias. Puikus apraszymas, didele knyga, 404 puslapiu. Popierinei apdarai. 50c

No. 102 Prakeikta, meilingas kriminaliszka apraszymas, 202 pus. 35c

No. 103 Vaidelota, apisaka isz pirmutines puses szimtmeczio, isztimta isz Lietuviszku užlieku. Su paveikslais, 177 dideliu puslapiu. 35c

No. 104 Trys istorijos, apie Nevalioje pas Maurus, Vieszkelio Duobes, Karalaitis Žmogus. 121 pus. 25c

No. 106 Penkios istorijos, apie Gregorius; Isz numirusiu prisikele, Dorybe veda in laime; Szaltiszaiti, Debeselis. 77 puslapiu 20c

No. 107 Keturios istorijos apie Karalaitis ir ubagas; Anzelmas turkitis; apie kupcziu kuris norejo pigiaus darbininko. 182 puslapiu......35c

No. 111 Sziupinis (3 dalis), talpinasi sekanti skaitymai: Ila isz maiszo iszlins; Apie boba ka negalejo Raganiszka lazdele; Boba kaip ir visavo liežuvio sulaikyt; Girtuoklis Jurgis; Galinga ypata galybe meiles; sos bobos. Teip-gi juokai, Rodos, trumpi pasakaitymai ir t. t. 52 puslapiu, ...15c

No. 112 Trys apisakos apie pinigai galva-žudžiai; Ražanczius iszgelbsti nog smert; Apie Szv. Kristupa; Juokingi szposelei, Kaip traukt giliukninai einiki ir kiti szposelei. 20c

No. 113 Penkios istorijos apie Burike ir Burikas; Kareivis ir velnais; Kas man nakci acitiko (dzuko pasaka); Užliekos isz senoves padavimu; Peary ant žemgalio arba kaip jisai atrado žemgali. 64 pus. 25c

No. 115 Puikios istorijos apie Kantra Alena; Motyna eiles; Gudri Merga ir vaita pasaka; Pasiszventimas kunigo, istorija isz kares; Vargszo paskutinis skatikas; Juokai. Preke 15c

No. 116 Istorija apie Sierata, puikus apraszymas. 119 pus....15c

No. 119 Keturios istorijos apie Garžia Haremo nevalninke; Luoszis: Viena motina; Vaikuczių plepejimas 62 puslapiu 15c

No. 120 Dvi istorijos apie Valukas isz girrios ir Ant nemuno. 58 puslapiu 15c

No. 123 Septynios istorjos apie Stebuklingas zerkolas; Sidabrinis grabelis; Drasus szuo; Kolera; Senelis; Vargo sapnas ir pasaka apie cigonus. 45 puslapiu 15c

No. 124 Dvi istorijos apie Dvarine Pana ir Apie Baisi istorija. 61 puslapiu 15c

No. 126 Penkios istorijos apie Doras gyvenimas; Priversta linksmybe; Vargingo žmogaus sunu; Trys užeiktos karaliaus dukters; Jonukas kuris buvo protingesnis už savo pona 61 puslapiu 15c

No. 127 Trys istorijos apie Dukte pustyniu; Peleniute; Du brolei Vargutis ir Skuputis. 60 pus...15c

No. 128 Dvi istorijos apie Valdimieras ir apie Bedali. 44 pus. 15c

No. 129 Keturios istorijos apie Ketvirtas prisakymas Dievo; Keliautojei in Szventa žeme; Beda; Tamsunus prigauna. 58 puslapiu......15c

No. 132 Trys istorijos apie Anglorius isz Valenczijos; Kožnas daigtas turi savo vieta; Ka pasake ka tras pacziuolas. 76 puslapiu........20c

No. 133 Dvi istorijos apie Neužmokamas žiedas ir Apie Druta Alksni, 62 puslapiu 15c

No. 134 Dvi istorijos apie Baisi Žudinsta ir Apie Urlika Razbaininka, 43 puslapiu 15c

No. 139 Trys istorijos apie Užpuolimas Totoriu: Baltas Vaidulis; Atmokejimas kunigo. 47 pus........15c

No. 140 Keturios istorijos apie Maža katiluka, Lietuvos skausmai Mocziutes pasakojimi; Pasaka apie eiles, Vargdienis, Pirmutine szalna 64 puslapiai 20c

No. 141 Keturios istorijos apie Kalvi Paszku; Atsitikimas senam dvare; Geležinis vyras; Smakas ir 61 puslapiu 15c

No. 142 Trys istorijos apie Paveikslas gyvenimo; Nuopolei Mateuszo Jerubausko; Osieczna. 40 puslapiu 15c

No. 144 Penkios istorijos apie Ranka apveizdos; Nedaejusia žudinsta; Paskutine vale motinos; Pakutninkas; Ar paszaukt teva zokoninka Bernadina. 61 puslapiu 15c

No. 145 Trys istorijos apie Velniszkas malunas; Kaip studentas lojo o maluninkas pabego; Stebuklinga puoda; Dainele. 47 puslapiu......15c

No. 146 Dvi istorijos apie Auka Nihilistu; Stebuklas kuczios nakti. Nikitas . 61 puslapiu 15c

No. 147 Trys istorijos apie Ragana; Keliauninka Jona, Vaikinas ir Stebuklas. 74 puslapiu........20c

No. 148 Dvi istorijos apie Jona ir Alena; Pavojinga klaida. 45 puslapiu 15c

No. 150 Keturios istorijos apie Dukte akmenoriaus; Klara; Nusprestasis; Ant keik užlaiko moteres paslapti. 61 puslapiu 15c

No. 151 Penkios istorijos apie Vaitas Szvilpikas; Pas merga; Gražios akys; Tamas; Vargdienis Jonukas karalium. 61 puslapiu 15c

No. 152 Trys istorijos apie Kajimas; Drutas Petras; Nuogalis. 62 puslapiu 15c

No. 153 Trys istorijos apie Gailuti; Du broliai; Majoro dukte. 62 puslapiu 15c

No. 155 Puiki istorijos apie Szakinas nedora žyda. 136 pus....25c

No. 158 Keturios istorijos apie Kapitonas Stormfield danguje; Pabegele; Kas-gi isztyre; Prigautas vagis. 60 puslapiu 15c

No. 160 Keturiolika istoriju apie Po laikui; Onytes laime; Per neatsarguma in balta vergija; Pusiaugavenis; Vieszpats Jezus ir miszke medžiai; Žvake; Del pirsztiniu; Apie žvaigždes ir kitus dangiszkus kunus, nirima; Pavasaris; Apie saule, menesi, Meszla-vežis; Grapas; apie Egli Aržiuolas ir Uosis; Budyne; Puiki pasiskaitymui knygute. 100 pus. 25c

No. 161 Keturios istorijos apie Ant prapulties kranto; Mistras ir Krepeszius; Kampelis duonos; Isz ko dideli ponai. 105 puslapiu..........25c

No. 162 Trys istorijos apie Baisi naktis; Dzuoko pasaka; Protas ant proto; Keleta trumpu pasiskaitymu. 22 puslapiu 10c

No. 164 Septynos istorijos apie Jurgis Skaptukas; Ergelei Pono Morkaus; Du ar keturi; Svietas dvasiu; Iszreikszatas Razbaininkas; Žydai kaimuose; Nevidonas. 90 puslapiu. 25c

No. 165 Asztuonios istorijos apie Pranuko Nelaimes. Audra. Kodel Baltraus neleido in Dangu. Bausme už szyksztuma. Mažo sziaucziaus didli reikalai. Senelis. Dienos kentejimo Nantoji. Netobulas žmogus, Susideda isz 122 puslapiu......25c

No. 166 Trys istorijos Sunus Malkiaus; Iszklausyta malda vargszo; Geras Medejus................15c

No. 170 Asztuonios istorijos apie Barbele; Mokytoja; Velniszkatiltas; Auklejimas sveiko ir serganczio kudykio; Herodas Boba; Kas nepažinsta Dievo tas nepažinsta Tevu; Per tamsybe in szviesa; Pasitaisias prasižengelis; Dukte malkakerczio. 121 puslapiu 25c

No. 171 Vieniolika puiku istoriju (su paveikslais), apie Džiaugsmas ir nuliudimas tevu; Kaledu vakaras; Isz Akyvumo; Su Dievu; Grigo Kaledos; Kaip Vincas ingalejo paczia, Mailach; Paskutinei Valandoi; Slaptybe gymimo mumisie Dievo musu jame atsigymimo; Metai Svarbiausiu atsitikimu; Nusiminimas seno jaunikio. Suvirsz 100 puslapiu......25c

No. 172 Dvi istorijos apie Dukte Mariu; Sruolis isz Lietuvos. 68 puslapiu 15c

No. 173 Tris istorijos, apie Talmudo paslaptys; Du Mokiniu; Kam iszdavineti pinigus. 45 puslapiu 15c

No. 175 Pasiskaitimo knygele: Kuczios Žemaites, vaizdelis; Gudras Piemenlis; Isz ko susidare Anglis (su paveikslais); Kaimiecziu Aimanavymai; Eiles; Kokeis budais apgavikai apgauna žmonis; Prietarai ir Burtai; Keleta Juoku ir Paveikslo. Preke 15c

Adresas:
Saule Publishing Co., Mahanoy City, Penna.

****

GERAS PATARIMAS

****

VAŽIAVO namo tulas Lietuviszkas kunigelis in Filadelfija isz atpusko kuris buvo laikomas netolimam miestelyj. Pravažiuodami pro kita miesteli, insedo riebi moterele o kad nebuvo vietos kur atsisesti, sedo szale kunigelio, nudavinejo nedrasumu pradejo su juom kalbetis ir ant galo melde jo idant duotu jai roda svarbiam reikale o kada kunigelis prižadejo duoti roda, ji pasake buk tankei turi apsireiszkimus.

— O kada, tamistele, paprastai turi tuosius apsireiszkimus, — užklause kunigas.

— Nakties laike, bet tik tada kada nemiegu.

— O ka toki matai tuose apsireiszkimuose?

— Matau Szv. Petra.

— Hm, Szv. Petra? Pavelinkie man užklausti, ka tamista valgai ant vakarienes?

— Ak, asz isz to neramumo tiktai del sudrutinimo iszgeriu kelis stiklelius namines su buteliu vyno.

— Tai tamistele, iszgeri buteli vyno ir paskui matai Szv. Petra, — tare kunigelis, — o ar žinai, tamistele, koki asz tau duosiu patarima? Iszgerk da antra buteli o gal pamatysi keturesdeszimts muczelninku su septyniais mieganeziais broliais.

****

Žydas Visur Padaro Giszefta

****

TULAS Žydas norejo priimt Krikszta. Kunigas ji mokino koki laika bet Žydas negalejo nieko iszmokt, nes turejo ''kopustine galva.''

— Na, mano sunau, jaigu rytoj persižegnosi be jokios klaidos, tai gausi maisza bulviu.

Ant rytojaus Žydas pasieme su savim sunu, neszti maisza del bulviu, ineidamas pas kuniga, paliko sunu lauke.— Persižegnok — tare kunigas.

— Vardan Dievo Tevo ir Dvasios Szventos, Amen.

— Na, o kur Sunus?

— Perpraszau pons kunige, jisai pasiliko lauke ir laiko maisza del bulviu.

Giesmiu Knyga Arba Kanticzkos, $2.00

Saule Pub. Co., Mahanoy City, Pa.

SKAITYKIT ''SAULE'' PLATINKIT

''SAULE'' YRA GERIAUSIA DOVANA!

Jeigu nežinai kokia nupirkti Dovana savo Draugui ar Draugei, tai užraszk jiems laikraszti "Saule." Pralinksmins jiems gyvenima, ant viso meto ir džiaugsis isz tavo dovanos! Prenumerata Suv. Valstijose metams $4.00; Kitose Vieszpatystese $5.00. Užraszant reikia drauge ir prenumerata siunsti per Money-Orderi arba pinigais registruotam laiszke.

Saule Publishing Co., Mahanoy City, Pa.

Diedas Kaip Kumsztis O Barzda Sieksnine

Kitados gyveno žmogus kuris turejo tris sunus, kuriu du buvo iszmintingi o treczias buvo beprotis.

Viena karta visi trys broliai iszejo miszkan ir užsimirszo pasiimti kirviu. Atejo jie, sustoja žiuri, kasydamiesi pakauszius ir galvoja.

— Ko-gi judu czia stovite? Kodel nedirbate? — užklause judvieju beprotis.

— Ar tai mudviem dirbti?

— Kaip tai? Tai ko-gi judu atejote in miszka?

— Kirsti atejome.

— Tai kodel judu nekertat?

— Tu pusgalvi. Kaip-gi mudu kirsime, kad kirviu neturime... Užmirszome isz namu pasiimti. Ar supranti?

— Suprantu. Na, tai eikite ir atsigabenkite.

— Koks tu žioplys. Juk saule žemai, netoli vakaras, pakol pareisime namo, pakol sugryszime, tai bus ir rytas. Rytoj nueisime... O dabar sukurkime ugni ir iszvirsime koszes.

Sukrove jie lauža bet neturejo kuo padegti. Pasieme miltu ir katila bet užsimirszo degtuku. Nuejo vyriauses brolis ir atsinesze ugnies. Eina, eina ir sztai prieina dideli, labai dideli ažuola stovinti prie kelio. Pamates jis ta medi nustebo. Stebejosi ir sumane in ji inlipti. Inlipo jis in ažuola ir žiuri ar matyt arti degant ugneles. Sztai jis pamate pas miszka žibanczia ugnele pas kuria sedi diedukas, pats didumo kaip kumsztis bet barzda nuo sieksnio, Sedi senukas pas ugnele ir verda kosze. Pasidyvijo vaikinas isz senuko, iszlipo isz aržuolo ir nuejo pas ji praszyti ugnies.

— Duok, senuk, ugneles!

— Pasakyk, vaikeli, pasaka, — duosiu ugneles o jeigu ne, tai iszdirbes kaili paleisiu.

— Nesakysiu pasakos, — atsake ruscziai vyrukas.

Diedas iszpere jam kaili ir paleido. Jis nuejo pas brolius ir sako:

— Eikite judu jeszkoti ugnies, asz niekur neradau.

Nuejo antras brolis jeszkoti ugnies. Eina, eina ir mato labai augszta medi. Jis insilipo in ta medi ir dairosi aplinkui: ar nebus matyt kur ugneles. Žiuri bet niekur nematyt. Pasilipejas dar augszcziau, pamate jis pagiryje, po medžiu, kurenasi ugnele o pas ugnele sedi senukas kaip kumsztis o jo barzda sieksnine.

Iszlipo vaikinas isz medžio, nuejo pas ta senuka ir sako:

— Seni, duok man ugnies!

— Pasakyk, sunuk, pasaka tai duosiu o jeigu nepasakysi tai tau iszdirbsiu kaili ir tik tada paleisiu.

— Nesakysiu... Jokiu budu nesakysiu, — užsikirto vaikinas.

Perpyko diedukas, iszpere jam kaili ir paleido. Sugryžes jis be ugnies sako:

— Tegul beprotis eina jeszkoti ugnies. Asz jeszkojau ir negalejau rasti. O apie tai kad diedas jam iszpere nugara, jis nieko neužsimine.

Nuejo žioplys. Eina, žiuri, stovi labai didelis medis, net lyg dangaus. Jis inlipo in ta medi, apsidaire aplinkui, žiuri ugnele po medžiu ka-tik žiba o pas ugnele sedi senukas, pats kaip kumsztis o barzda nuo sieksnio. Jis nuejo pas ta seni ir sako:

— Sveiks, seni!

Acziu, sunau.

— Duok, senuk, ugneles.

— Asz tau duosiu ugneles bet tik tuomet jeigu pasakysi man pasaka. Jeigu nepasakysi tai bus tau bloga.

— Pasakysiu, tevuk, jeigu nori.

— Na, gerai. Sakyk, paklausysiu, kokiu tu man nebutu daigtu pripasakosi...

— Tevuk, viena karta asz nuejau in girria ir pagavau zuiki. Asz užsisedau ant to zuikio ir jojau namo bet asz už juostos turejau kirvi. Joju, joju asz ant zuikio, o-gi atsisukes žiuriu kad asz isz netycziu kirviu tam zuikiu nukirtau pasturgali. Kas czia daryt? Beda! Toliau joti jau nebegalima, reikia kuo nors pasturgalis pririszti, bet asz isz namu virves nepasiemiau. Emiau jeszkoti savo kiszeniuose, ar nerasiu kartais kokio raiszczio. Bet kur tau,— neradau. Bet sztai apsidairiau, žiurau, stovi jaunas medukas. Nusilaužiau nuo jo szakute ir su ja pririszau zuikio pasturgali, užsedau ir vela nujojau.

Joju, joju, bet atejo man in minti pažiureti, ar nenusitrauke zuikio pasturgalis. Pažiurejau atgal, o-gi nuostabus daigtas: iszauges užpakalyje manes labai didelis aržuolas, toks didelis kad net dangu remia.

Asz galvoju sau: kas daryt? Reikia lipti in dangu, pažiuret. Lipu, lipu ir inlipau in paczia virszune... Isz aržuolo virszunes pasistiebiau viena, antra, treczia karta, susigriebiau už dangaus skliautu ir inlipau in dangu. Vaikszczioju po dangu, žiurineju, dairausi ir gerejuosiu, vienur aniolai, kitur gerieji, teisingieji žmones linksminasi.

Tai taip, diedeli.

— Na, tai labai gerai. Geras tu man vaikinas. Imk dabar kiek tik nori ugneles, — pasake senukas ir nusijuoke.

Pasieme žioplys kiek tik norejo ugnies ir sugryžo pas savo brolius.

— O ka, kvaily, ar radai ugnies?

— Radau. O judu kiek tai valkiojotes, valkiojotes ir neradote o asz rodos neseniai nuejau o radau.

— Kur tu, žioply, ugnies radai?

— O-gi insilipau in medi, pamacziau kurenantis ugnele. Pas ugnele sedi diedukas kaip kumsztis o jo barzda sieksnine. Asz nuejau pas ji ir gavau ugnies.

— Kaip, ar tau senis neiszpyle kailio?

— Ne, neiszpyle. O judviem kaip buvo?

— Nieko, ir mudviem nieko nedare, — melavo broliai vos pasijudindami del skaudejimo.

— Na, tai virkite koszes... Asz valgyt noriu, — sako kvailys.

Prisivire jie koszes, pavalge vakarienes, pernakvojo lauke o ryte ejo namo atsigabenti kirviu.

SKAITYKIT "SAULE" PLATINKIT

Sziam pavojingam laike, tavo Amerikos Tevyne reikalauje tavo paszialpos Pirkie Apgynimo Czedinimo Bondus ir Markes.

Apie — Vargingo Žmogaus Sunu

Kitados gyveno vargingas žmogus bet jis paejo isz szlektu nes senoves laikuose buvo labai daug szlektu tik dabar ju daug susimažino.

Taip ir tas vargingas szlektelis gyveno Varszavos gubernijoj. Jis turejo savo locna stubele ir pora margu lauko o taipgi turejo viena sunu vardu Povylas kuris turejo dideli nora prie mokslo. Tada leido ji in mokslą ir per pora metu daug iszmoko bet kada da vargingiau pradejo gyvent, tada jau tevas neleido ji in moksla nes nebuvo isz ko užmoket mokytojui. Bet kada neturejo ka valgyt, tada Povylas pasiryžo eiti kur ant tarnystos kad save iszsimaityt ir tevams ant duonos uždirbt.

Viena diena iszejo jis tarnystos jeszkot. Vaikszcziojo jis per diena ir niekur negavo ne jokios tarnystos. Tada susirupino labai ir ejo namon nes sztai sutiko važiuojanti koki tai pona, kuris sustojas tare in ji:

— Kur eini vaikeli?

Povylas atsake:

— Noriu gauti kokia tarnysta kad galecziau sau ir tevams ant duonos uždirbti.

— Gerai, — atsake ponas, — ar moki skaityt ir raszyt?

— Moku, — atsake Povylas.

Ponas atsake:

— Man mokinto nereikia, — ir nuvažiavo.

Bet vaikinas greit užejo jam už akiu ir vela juodu susitiko.

Tada ponas vela tare in ji:

— Ko jeszkai, vaikeli?

— Jeszkau kokios nors tarnystos, — atsake Povylas.

— Ar moki skaityt ir raszyt? — paklause ponas.

— Nemoku, — atsake Povylas.

— Tai gerai, galesi pas mane gaut služba, nieko ne veiksi, tiktai nesziosi vienas knygas ir galesi vaikszcziot po visa mano paloczu, tiktai in du pakajus neeisi.

Tada paeme ji in karieta ir parsiveže in savo paloczu, padave jam tas knygas o pats iszvažiavo ant poros metu.

Petras benesziodamas tais knygas, perskaite visas ir iszmoko kaip žmogu prigaut, kaip gali pavirsti in ka tik nori ir t.t. Ir taip viska gerai iszmoko jog ne savo pono nebijojo. Kada jis nesulauke savo pono, apmislijo jis eit namo nes jau numane jog jau gales save ir teva maitint. Taip besirengdamas inejo in viena pakaju kur buvo nuo pono uždrausta, kuriame rado stovinti ant stalelio jaunikaiti, kuri tuojaus užkalbino bet tasai jaunikaitis jam ne žodžio neatsake:

Tada Povylas perpyko kad su juom jis nekalba, prisiartino ir kirto jaunikaicziui per ausi kuris nuvirto nuo stalelio ir padekavojo Povylui jog jis ji iszgialbejo. Tada jis iszejo isz to pakajaus ir nuejo in uždrausta pakaju, kuriame rado stovinczia jauna mergaite ir su taja taip padare kaip ir su jaunikaicziu. Tada Povylas paliko viska ir iszkeliavo pas savo tevus.

Kada jis sugryžo pas tevus, buvo didelis džiaugsmas nes per ilga laika jis nebuvo namie.

Viena karta tare Povylas in teva:

— Ar nori pinigu?

Tevas atsake:

— Butu gerai, kad butu nes nera isz ko maitintis:

Sunus atsake:

— Ryt anksti nueik in tvarta, rasi puiku arkli tai tu paimk ji ir vesk parduot bet kamanu neparduok nors tau duotu ir kita tiek kiek už arkli.

Ant rytojaus, nuejas senis in tvarta, rado puiku arkli kuri paeme ir vede parduot. Pasivijo ji kokis tai ponas ir tare:

— Kur vedi ta arkli?

— Parduot, — atsiliepe senis.

Tada ponas tare:

— Parduok ji man.

— Pirk.

— Kiek nori?

— Tris szimtus rubliu.

Ponas užmokejo seniui pinigus ir paeme arkli su kamanom. Senis tare:

— Asz tik arkli pardaviau o kamanu ne!

Ponas tare:

— Tai parduok man ir kamanas, asz tau duosiu tris szimtus rubliu.

Bet senis kamanu nepardave, paeme su savim ir sugryžo namon.

Kada senis parejo namon rado sunu gulinti ant pecziaus, tada visi džiaugesi jog daug pinigu gavo už arkli.

Ir taip pagyvenia koki laika, sunus vela tare in teva:

— Dabar vela gali eiti in tvarta ir rasi arkli bet dabar daugiau praszyk už ji, tik kamanu neparduok.

Senis paeme ta arkli ir vede ji ant jomarko ir vela tas pats ponas pasivijo ji ir tare:

— Kur vedi ta arkli?

Senis atsake:

— O-gi jeigu gerai duosi tai gali pirkt.

— Tai kiek nori?

— Tukstanti rubliu!

Ponas užmokejo jam sudetus pinigus ir vela paeme arkli su kamanoms.

Bet senis tare:

— Asz kamanu tau neparduodu!

Tada ponas vela tare in ji:

— Asz tau duosiu už kamanas kita tukstanti rubliu.

Tada senis pasigodejo ant tiek pinigu, pardave kamanas o pats gryžo namo džiaugdamasis gaves tiek pinigu.

Bet kada sugryžo namon tai jau sunaus nerado.

Tas ponas, nupirkes ta arkli, per visa nakti jodinejo po raistus, kelminus ir labai plake ji (tas ponas tai tasai pats buvo, pas kuri vaikinas tarnavo).

Ant rytojaus nusivede jis ta arkli pas kalvi ir liepe tam kalviui pakaustyt ji ant visu keturiu koju su raudonom patkavom, už ka prižadejo gerai užmoket. Tada kalvis pradejo dirbti padkavas o arklys stovejo lauke. Tuo laik ejo kalvio tarnaite su vandeniu pro taji arkli o jis prakalbejo in ja:

— Mano mergele, atsegk mano kamanas.

Tada ji iszsigando jog iszgirdo kalbanti arkli ir paszoko toliau nuo jo. Bet jis vela tare in ja: — Nebijok nieko, tik atsegk man kamanas.

Tada mergina ji paleido o jis pavirto in pele ir inlindo in kalvio anglius o tasai ponas in katina ir pradejo pele gaudyt. Tada pele iszbego laukan, pavirto in karveli ir iszkilo in virszu o katinas in vanaga ir pradejo vytis. Ka tik nepagavo vanagas karvelio bet prileke dideli dvara o to dvaro grafo dukte sedejo ant gonku ir gere arbata. Tada tasai karvelis pavirto in brangu žieda ir inpuole jai in stikla o vanagas pavirto in jauna kupcziu, prisiartino prie panaites ir prasze kad jam atiduotu ta žieda.

Tada ji pažiurejo in ji ir tare: — Kokio tu žiedo nori nuo manes?

Jis atsake:

— Ta žieda kuri panaite turi stikle.

Tada ji atsake:

— Asz jo negaliu parduot be tevo, eik pas teva ir asz ateisiu.

Kada kupczius nuejo pas jos teva, tada tas žiedas prakalbejo in ja, kad jam neparduotu ji už jokius pinigus bet kad kupczius tarnautu pas ja trejus metus už ta žieda ir kad ji liептu jam sunkiausius darbus dirbti. O kada ateis laikas atiduot ta žieda tai kad supraszytu daugybe svecziu ir iszkeltu dideli baliu ir laike baliaus kad duotu jam ta žieda bet kad in rankas neduotu tiktai mestu žieda in ji.

Kaip tas žiedas pasake, taip ji ir padare.

Ir taip kupczius sunkei tarnavo per trejus metus.

Kada suejo trys metai, iszkele dideli baliu ant kurio buvo daugybe svecziu. Laike baliaus paszauke ta kupcziu ir mete ji jam ta žieda o isz to žiedo pasipyle žirnei ant grindu. Tada tas kupczius pavirto in gaidi ir sulese visus žirnius tik vienas žirnis liko, kuris buvo pasiritęs po panaites koja, tada tas žirnis pavirto in vanaga kuris gaidi sudraske ir vanagas vela pavirto in vaikina. O kad buvo labai patogus tai da ta paczia diena atsibuvo szliubas Povylo su panaite ir ilgus metus gyveno Povylas su savo mylima paczіule.

Nužude Savo Uoszvi

Grofas Alfredas de Marigny, kuris nužude savo uoszvi, Harry Oakes, milijonieriu isz Bahamas, yra vedamas in kalejima per palicijanta. Žentas ji suplake ant smert po tam pagulde ji ant lovos kuria uždege kad uždengti savo nelaba darba bet tas jam nepasiseke.

TARADAIKA

Neužkabyk bobos,
O neturesi triubelio niekados,
Viena bobele prie aiderio stovejo,
Tame laike kokis vyras pro szali ejo.
Per szposa bobele grybsztelejo,
Tam vyrui to tik reikejo,
Ir jis taipgi užkabino.
O tas buvo niekis del vaikino.
Bobele in grinczia inejo,
Savo vyrui apie tai pakalbejo,
Ir sake kad nedovanos,
Per vaita teisybes jeszkos.
Buvo juoku invales,
Bet ant pagalios,
Abudu pusiau kasztus užmokejo,
In kaip muila suvalgia isz vaito iszejo.
Apie ta prova užtylesiu,
Del saves pasiliksiu,
Juoku tiktai padare,
Amerikonams akis atidare.
Mat apie tokias "funes" nebuvo žinoja,
Tai da ir sziadien kvatoja.

* * *

Kas su Airisziukems užsideda,
Tasai ant galo varga randa,
Vienam Lietuviui tas atsiejo,
Su Airiszems in pažinti suejo,
Tame tarpe 70 doleriu pradangino,
O kur? Tai pats nežino.
Ant tu žaliu andaroku užsiklepojo,
Tosios dagirde nepadovanojo,
Pas vaita ji apskunde,
Ir vaikina už tai nubaude,
Striuopa užmokejo,
Bet ir jis nedovanojo,
Žalia-andarokems nedovanojo,
In auksztesni suda padave.

* * *

Turiu visiems pasakyti,
Ir to nenutyleti,
Vienas isz Lietuviszku patrijotu,
Per girtybia stojosi varjotu.
Niekas to netiketu,
Jeigu taip padarytu,
Nenoriu pasakyti kokis tai,
Apgraibstysiu pavirsziu tiktai,
Sztai virszininkas vienos organizacijos,
Badai nakti Petnyczios,
Už girtybia likos aresztavotas,
Ir in koza pasodytas.
Negana kad nežmoniszkai pasigere,
Bet da ir ant kitokio darbo nutvere,
Ta del saves pasiliksiu,
Del visu negarsysiu.
Puikius draugus turejo,
Kada lakupe sedejo,
Kelios paleistuves ir bomai,
Ar-gi tai vyrucziai negerai?
Ant rytojaus tasai patrijotas bausmia užmokejo,
Didžiai nuliudes namo nuejo,
Ant galvos ir akiu ženklus turejo,
Mat pasispyre, palicijai pasiduoti nenorejo,
Tai ant patrijoto palkas panaudojo,
Ir tokiu budu narsuna ingalejo;
Tai mat Lietuviu vadovai,
Taip pasielge nedorai.

Pirkite Apgynimo Czedinimo Bondus ir Markes.

A-B-CELA

arba pradžia
SKAITYMO
...ir...
RASZYMO

64 pus., Did. 5x7col.
Tiktai, 10c.

"SAULE"
MAHANOY CITY, PA.

ISTORIJE apie Gregorius, Isz Numirusiu
Prisikele, Dorybe Veda In Laime, Szaltiszaiti ir Debeselis.
:: 25¢ ::
SAULE PUBLISHING CO.,
Mahanoy City, Pa. - U.S.A.

Naujas Lietuviszkas
SAPNORIUS

Naujas Didelis Sapnorius 160 puslapiu, su daugybe nauju paveiksliu, iszaiszkina visokius sapnus, kokius žmogus gali sapnuot. Knyga puikiai drucziai apdaryta, kietais audeklineis apdarais. Preke su nusiuntimu, Tiktai $1.00.
SAULE, MAHANOY CITY, PA.

Pirkite Apgynimo Czedinimo Bondus ir Markes.

:: Naujos ::
Mikaldos Karalienes
:: Pranaszystes ::
—o—
Yra tai stebetina knygute, nes joje randasi daug teisybes ir jau daug atspeta kas buvo pranaszauta; toliaus tos pranaszystes pildosi.
Prisiuskite 25¢ o gausite per paczta.
"Saule," Mahanoy City, Pa.

Adresus Gyvenimo

Tieji kurie persikrausto in kitas vietas arba iszvažiuoja in kitus miestus ant apsigyvenimo ir geidžia kad jiems 'Saule' eitu be pertraukos, kada maino savo adresus tai tegul neužmirszta paduoti ir savo sena adresa, o tuom palengvinsite nes kitaip negalesime surasti kur tokis žmogus gyveno. Todel, jaigu permainote savo gyvenimo vieta, raszant in redyste kad permainyti Jusu adresa, paduokite taipgi ir savo sena adresa, kur kitados gyveno, mums darba ir daug ergelio!

Istorija apie Amžina Žyda. Jo kelione po svieta ir liudymas apie Jezu Kristu. Per paczta 20 centai. Adresas:
Saule, Mahanoy City, Pa.

Neužmirszkite Guodotini Skaitytojai, atsilygint su prenumerata už laikraszti "SAULE" kurie apie tai užmirszo ir prasze idant nesulaikyti laikraszczio. PASKUBINKITE!!! SAULE PUB. CO. Mahanoy City, Pa.

SKAITYKIT "SAULE" PLATINKIT

Su Didžia Garbe, Sveikiname Lietuvos Prezidenta

"Prez. Antana Smetona!"

Žinios Vietines

— Nedelioje Žoline arba Emimas in Dangu Szv. P. Marijos szvente.

— Nedelioje Lietuviu Diena, Lakewood Parke ir priemimas Lietuvos prezidento Antano Smetono. Tikimasi, kad tukstancziai žmoniu dalyvaus toje dienoje.

— Panedelyje Szv. Joachimo, tevo Szv. P. Marijos.

— Sunelis kareivio Juozo Macejuno, 413 W. Centre uly., buvo pakrikšztytas ana diena per vikara Kun. J. Bagdona, Szv. Juozapo bažnyczioje, kuriam likos duota vardai Juozas ir Ignotas. Kumais buvo pana Teofile Macejuniute su Juozu Pajaujiu.

— Pulkininkas Alfonzas Sadauskas, 735 E. Pine uly., likos surisztas mazgu moterystes su pana Irena Schlegal, 431 E. Centre uly. Szliubas atsibuvo Washington, D. C.

— Lietuviu Moteriu Draugiszkas Kliubas laike savo susirinkima Utarninke Necho Allen hotelyje, Pottsvillej, Pa., ant kurio susirinko daugelis motereliu. Ateinanti menesi laikys savo susirinkima Elks svetaineje, Mahanojuj.

SHENANDOAH, PA.

— Laura Jenkaitiene, isz Turkey Run aplaike žinia nuo valdžios buk jos sunus, kapralius Alfonsas, 21 metu, likos sužeistas laike muszio Afrikoj. Ar jo žaidulei yra pavojingi tai apie tai nedanesza. Alfonsas likos paszauktas ant tarnystos 1940 mete o užmaryje randasi nuo Liepos 1943.

— Anglekasei isz Packer nr. 2 kasyklu pamete savo darbus kaipo protesta priesz atstatyma vieno darbininko isz darbo. Apie 500 darbininku sustojo dirbti.

Frackville, Pa. † Po ilgai ligai mire gerai žinomas szioje aplinkinej, Albertas Szmulksztis, kuris gyveno 64440 Gants Ave., Filadelfijoj. Velionis paejo isz czionais kur paliko motina Mare, paczia Helena, po tevais Barauskiute, isz Shenandorio, su kuria buvo vedes 4 metus, broli Juoza mieste ir seseri Mare, dažiuretoja ligoniu, Fiadelfijoj. Albertas buvo persikraustes in Filadelfija kur buvo aplaikes gera darba bet apsirges, buvo priverstas pamesti darba. Laidotuvems užsieme graborius Nice, kurios atsibus su apeigomis Szv. P. Marijos bažnyczioje, Subatoje.

ŽINUTES

Tower City, Pa. — Vincas Amaleviczius aplaike liudna žinia buk jo sunus, pulkininkas Antanas, prigere ežere, laike maudymosi. Kunas likos prisiunstas namo ant palaidojimo.

MAHANOJUS LAUKIA LIETUVOS PREZIDENTO

Mahanoy City, Pa. — Visi Mahanojaus miesto gyventojai laukia Antano Smetono atvažiavimo. Ne tik Lietuviai susidomejo Lietuvos Prezidento atvažiavimu bet ir kitataucziai rengiasi tinkamai priimti musu tevynes Prezidenta. Petnyczios vakara, puse po septyniu vakare, Lietuvos Prezidentas atvažiuos in Mahanoju ir apsistos Mansion Hotel Vieszbutyje. Prie Mansion Hotel susirinks visi Lietuviai iszkilmingai ir triukszmingai pasitikti ir priimt Lietuvos Prezidenta. Kiekvienas Lietuvis: ir žila-plaukis ir pienburnis ir mamyte ir dukryte turetu ateiti pasveikinti Lietuvos Prezidenta nes bus ne tik musu Prezidentui garbe bet ir mums patiems kad svetimtaucziams parodysime kaip mes savuosius invertiname.

Kun. Pijus Czesna, Szv. Juozapo parap. Klebonas, Mahanoy City, su Kun. J. Szukeviczium, Szv. Petro ir Povylo klebonu, Tamaqua, Pa., oficialiai ir iszkilmingai parsiveža Antana Smetona net isz Pittsburgh. Jie visi pribus in Mahanoju Petnyczios vakara, 13 d., puse po septyniu, Mansion Hotel. Tad visi mes pribukime ten ir iszkilmingai priimkime savuosius. Kongresmonas Ivor D. Fenton, visas policijos sztabas ir daug kitu atsižymejusiu žmoniu bus ten pasitikti Lietuvos Prezidenta ir ji pasveikinti.

Jeigu jau svetimtaucziai taip susidomeja, tai mums, Lietuviams jau isz tikruju butu sarmata nepasirodyti. Tad visi, in Mansion Hotel, Lietuvos Prezidenta pasitikti ir jam drasu ir Lietuviszka ''Valio!' suszukti.

O Nedelioj tai ir bus graži programa. Isz ryto Antanas Smetona, Lietuvos Prezidentas, Daktaro T. Tacelausko ir pono Juozo Ancerevicziaus lydimas, ateis in Szv. Juozapo Bažnyczia, 9-ta val., Szv. Misziu iszklausyti. Kunigas Pijus Czesna, Kleb., atnaszaus Szv Miszias o Kun. Jeronimas Bagdonas, vikaras, pasakys pamoksla. Penkiolikta diena Rugpiuczio kaip tik tinka tokioms gražioms iszkilmems nes tai yra Paneles Szvencziausios In Dangu Emimo szvente, Žoline, kada mes, Lietuviai, kreipiames in Szv. Panele savo maldomis, aukojame jai žolynus ir geles ir praszome Jos maloniu ir pagelbos. Szimet praszysime Marijos kad ji iszgelbetu musu tevyne, Lietuva, kad mums suteiktu taika ir pergale ir kad ji sugražintu mums musu vaikus, brolius, mylimus ir mylinczius.

Po pietu, 3-czia val., bus graži programa Lakewood Parko saleje:

Lietuvos Prezidentas Kalba Per Reidio

Antanas Smetonas

''My Country 'Tis of Thee''
Visi žmones

Inžangos kalba — Kun. J. Szukeviczius, Szv. Petro ir Povylo bažnyczios Kleb. Tamaqua, Pa. ir veikiantis ''Lietuviu Dienos'' Pirmininkas

''Lietuva Brangi'', Solo — Margarita Žardeckyte isz Mahanojaus

''Asz Mergyte, Kaip Rožyte'' Solo — Margarita Žardeckyte, isz Mahanojaus

Akompaniste, — Teresele Paserpskyte, isz Mahanojaus

Muzikologija — Jolly Jack Robel Orchestra

Kalba — Senatorius Harold G. Watkins

Padekos Žodis — Kunigas Jeronimas J. Bagdonas

''Tykiai Nemunelis Teka,'' Solo, — Andrius Akelauskas, isz Shenandorio

''Oi Kas?'' Solo — Andrius Akelauskas, isz Shenandorio

Akompaniste — Teresele Paserpskyte, isz Mahanojaus

Kalba — Kun. Pijus C. Chesna, Szv. Juoz. Parap. Kleb., Mahanoy City ir Garbes Pirm. Lietuviu Dienos.''

Kalba — Antanas Smetona, Lietuvos Prezidentas

''Lietuva Tevyne Musu'' — Visi žmones.

— Antanas Smetona, Lietuvos Prezidentas, atvažiuoja in Mahanoju Petnyczios vakara, puse po septyniu. Jis apsistos Mansion Hotelyje. Visi Lietuviai praszomi susirinkti prie Mansion House, Main ir Centre gatviu, kur Lietuvos Prezidentas visus Lietuvius pasveikins ir pasakys gražia, ir visiems idomia kalba.

Tad visi Lietuviai, maži ir dideli, jauni ir seni in Mansion House Petnyczios vakara, 7:30 val. Ir ne tik Mahanojaus bet ir Szenadorio ir visos apielinkes Lietuviai, visi in Mansion House, Prezidento pasitikti, Petnyczioj, Rugp. (Aug.) 13-ta d., 7:30 vakare.

Sumusze Paczia Kad Ji Apdovanojo Dvynais

San Antonio, Tex. — Baisiai supykes už tai, kad jo pacziule apdovanojo ji dvynais, Geo. Shuman, sumusze savo pacziule nemielaszirdingai ir už tai likos paszauktas priesz magistrata. Motere tvirtino, buk josios vyras pasielginejo su ja žveriszkai nuo laiko užgimimo dvynu o negaledama nukensti toliaus jo žveriszkumo turejo ji apskunst, kad tureti ramybia. Magistratas pasake vyrui, kad gailesi labai kad ji negali nubaust ant daugiau kaip 25 doleriu ir kasztus. Pora turi jau penkis vaikus.

Nukirto Kirviu Sau Koja

Stanton, Mich. — Malkakertis Danielius Miller, turedamas kieta buda ir szalta krauja iszsigelbejo nuo mirties, kuriam puolantis medis prispaude koja. Koja buvo beveik nutraukta nuo kelio ir vos laikesi, o Danielius kensdamas taises kanczias ir netekima daug kraujo, butu mires, bet pagriebe stovinti kirvi ir vienu ypu nukirto koja, po tam supleszes marszkinius, užriszo drucziai koja ir sulaike tekanti krauja. Adbegia kiti darbininkai nunesze nelaiminga in ligonbute ir kaip rodos pasveiks.

Pabegeliai Suvienytose Valstijose

Per praeitus deszimt metu Suv. Valstijos priglaude daugiau negu 250,000 žmoniu, daugelis isz kuriu yra profesijonalai ir prityre amatninkai, kurie pabego nuo teroro arba Aszies priespaudos Europoje.

Szie žmones yra invairiu rasiu ir tikybu bet daugiausia atvykia isz Vokietijos ir Austrijos. Pirmieji immigrantai, kurie atvyko isz Europos in Amerika taip padare del pcazedumo priežasczių bet szie buvo prispirti atvykti iszgelbeti savy gyvybes.

Kaip galetu szi grupe žmoniu, daugelis isz kuriu jau yra piliecziai, pagelbeti tautai kuri juos priglaude ir suteike jiems vilties?

National Refugee Service, Inc., New Yorke, iszleido brosziura kuris inrodo ko Amerika gali tiketis isz sziu pabegeliu ir kaip jie gali prisitaikinti prie Amerikos sanlygu. Szi apžvalga, kuri nera pilna, yra paimta isz 2,250 asmenu, kurie insirasze in ''Roster of Alien Specialized Personnel'' organizacija, kuria insteige Italas pabegelis kuris buvo paczedumo profesorius Italu universitete.

Nevisi pabegeliai Amerikoje yra specializuoti amatninkai bet galima sakyti kad nuoszimtis niekada nebuvo aukszstesnis visoj immigracijos istorijoj, pagal National Refugee Service.

Isz 2,250 užsiregistravusiu su ''Roster of Alien Specialized Personnel'' daugiausia yra ekspatriuotu Vokiecziu, isz viso 1,236. Antri yra Austrai, 547. Liekami yra isz beveik visu užimtu arba naciu pagrobtu Europos szaliu. Dauguma sziu ekspatriatu yra ''be szalies'' (stateless), jie nera piliecziai ju buvusios szalies, nei Suv. Valstiju. Jie, žinoma, buvo ekspatriuoti naciu valdžios todel, kad Žydai, arba jeigu Krikszczionys del pasiprieszinimo nacizmui.

Sanraszas parodo, kad 1,970 registrantu yra vyrai ir 280 moterys. Irgi kad apie puse yra virsz 46 metu amžiaus bet žemiau 65 metu, faktas kuris inrodo, kad szioje grupej randasi prityrusiu specialistu, kaip ir jaunu vyru kurie yra karo tarnyboje.

96% szios grupes yra padave praszyma del Amerikos pilietybes. Liekami 4% yra svecziai arba ''nepasisakia'' (non-declarant) ateiviai.

Tarp ju randasi apie szimtas invairiu profesiju ir amatu ir galima klasifikuoti in ketures grgupes; mokslo ir mechanikos, socialio mokslo, medicinos ir invairiu bizniu. Mokslo ir mechanikos grupes yra 471 asmenys. Tos grupes profesionalai yra dabar reikalingi. Ypacz skyriuose inžinieriu profesijoj, kaip aeronatikos, elektrikos, metalurgijos, kasyklu, radijo ir laivu statybos inžinieriu. Isz mechaniku yra maszinistu, invairiu maszinu operatoriu ir amatninku. Nors szi grupe yra per maža užpildyti trukuma kiekvienas isz ju gali prisideti prie karo pastangu.

Socialio mokslo grupej randasi gana daug ekonomistu ir statistiku, kurie turi puiku supratima svetimos ekonomijos. Ir-i tarp ju yra redaktoriu, verteju, žurnalistu ir advokatu, kurie labai gerai supranta kalbas ir inproczius prieszu szaliu ir ali pagelbeti propagandos karui priesz Aszi.

Medikalej profesijoj yra 508 daktaru ir 81 dentistu, nelabai daug bet isz szaltiniu kaip ''National Committee for the Resettlement of Foreign Physicians'' žinoma, kad daugiau kaip 5,000 svetur baigusiu moksla daktaru randasi Suv. Valstijose ir apie 2/3 ju gavo leidimus praktikuoti.

Kadangi dabar daktaru yra stoka, sziems pabegeliams turetu atsirasti vietu bet net ir civiliu rajonuose visoki trukdymai randasi instatymuose ir suvaržymuose.

Kada sanraszas buvo pradetas buvo reikalinga mokslininku profesijonalu ir specializuotu amatninku. Pagal valdžios pasiulijima buvo priimti ir asmenys su biznio patyrimais. Szi grupe yra didžiausia isz visu ir tu asmenu patyrimai apima svarbias formulas, fabriku ir pirklybos paslapcziu Aszies iszdirbystes budo. Tieji asmenys yra ekspertai, vienas buves technikos direktorius Vokietijos oro linijos, kitas direktorius automobiliu fabriko Italijoj; vienas asmuo, kuris užeme svarbia vieta metalurgijos instaigoj, kitas, buvusis direktorius javu importavimo firmos ir daugelis kitu su panasziais patyrimais strategiszkose Aszies industrijose.

Vienas isz svarbiausiu faktu szis sanraszas parode, tai platus kalbu žinojimas. Daugumа isz 2,250 kalba Vokiszkai ir Angliszkai. Daugiau negu puse kalba Francuziszkai, daugelis irgi kalba Iszpaniszkai ir Italiszkai. Bet didelis nuoszimtis irgi turi supratima mažiau žinomu kalbu. Isz viso, iszskyrus Vokiecziu ir Anglu kalbas, registrantai supranta viena arba daugiau isz 34 kalbu priskyrus Arabu, Islandu, Malaju, Persu ir Totoriu.

National Refugee Service pareiszke, kad dauguma sziu pabegeliu yra isztikimi sziai szaliai ir jos demokratijai. Kaipo pabegeliai, jie neapkenczia tu budu nuo kuriu jiems reikejo pabegti.

Todel, kad dauguma isz ju yra isz Vokietijos ir Austrijos jie techniszkai skaitosi prieszai ateiviai. Kaip kada tas faktas jiems neduoda progos prisideti prie tokio darbo kuriuomi jie specializuojasi. Bet visvien, tukstancziai jaunesniu vyru randasi karo tarnyboj, kiti industrijoj, arba karo darbuose. Apie 2,500 daktaru tarnauja ligoninese kur daktaru yra stoka. Daugelis isz geriau žinomu, buvo priimti in karo pastangas privacziose pramonystese ir valdžios instaigose.

Svarbiausia priežastis, kodel pabegeliui sunku surasti vieta karo darbuose yra nepakankamai supratimo tarp privacziu ir vieszu samdytoju kaip greicziausia szi darbininka pristatyti prie darbo. Pagal National Refugee Service, ateiviai gali dirbti karo pramonese ir, kad valdžia aiszkiai pasisake už tai.

Apžvalgoj, National Refugee Service sako —

''Yra naturalu sziais laikais, kad mes butume atsargus kada Amerika samdo darbininkus karo pramoneje. Bet ateiviai, kurie turejo begti isz savo szaliu turi geru priežaszciu invertinti demokratija.

''Sziadiena, kare kuriame žmones kariauja už visa kas gera, yra role kiekvienam — ir tie kurie laukia, turi buti pazaukti.'' —C.C.A.U.

★

Per Didelis Buti Kareiviu

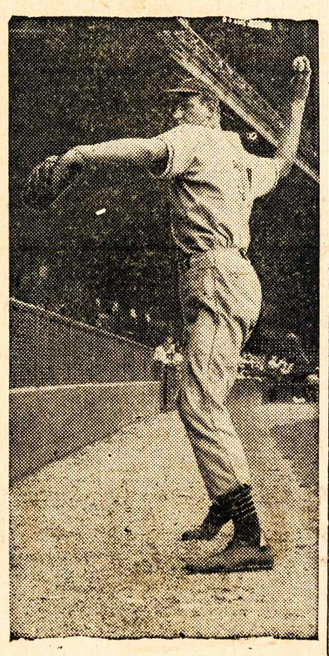

Mikolas Naymick likos atmestas kaipo kareivis ant tarnystos, kuris losze bole su Clevelando Indians nes yra per augsztas, budamas 6 pedu ir 8 coliu augszczio.

Istorija apie Amžina Žyda. Po kelione po svieta ir liudymas apie Jezu Kristu. 20 Centai. Saule, Mahanoy City, Pa.

Pirkite Apgynimo Czedinimo Bondus ir Markes.

L. TRASKAUSKAS
LIETUVISZKAS GRABORIUS

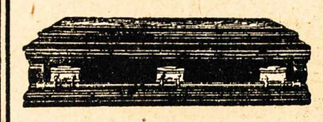

Laidoja kunus numireliu. Pasamdo automobilius del laidotuviu, kriksztiniu, vestuviu ir kitokiams reikalams. Telefono Numeras 78. 520 W. Centre St., Mahanoy City