THE LITHUANIAN SEMI-WEEKLY SAULE (SUN)
PUBLISHED EVERY TUESDAY AND FRIDAY

An American Newspaper published in the Lithuanian Language, that circulates thruout the U. S. A., and Foreign Countries. Founded in 1888. Yearly Subscription: United States, $5.00; ½ Year $3.00; Foreign Countries $6.00. Adver. Rates on Application

SAULE PUBLISHING CO.,
MAHANOY AND A STRS., MAHANOY CITY, PA. U. S. A.

SAULE
THE SUN

DU-KART SANVAITINIS LAIKRASZTIS "SAULE"
ISZEINA KAS UTARNINKA IR PETNYCZIA

Prenumerata: Suvienytose Valstijose $5 Metams; $3 ½ Metams; Kitose Vieszpatystese $6.00 Metams; $3.50 ½ Metams

Laiszkus ir Pinigus visados siuskite ant szio adreso:

SAULE PUBLISHING CO.,
MAHANOY AND A STRS., MAHANOY CITY, PA. U. S. A.

No. 70 (ENTERED AT THE MAHANOY CITY, PA., POST-OFFICE AS SECOND CLASS MAIL MATTER.) MAHANOY CITY, PA. RUGSEJO, UTARNINKAS 6, 1949 (SEPTEMBER, TUESDAY 6, 1949) V. L. Boczkowski, Editor and Mgr. 61 METAS

4,095,000 Darb. Be Darbo

Isz Amerikos

TRUMANAS IR LEGIJONIERIAI

PHILADELPHIA, PA. — Prezidentas Trumanas pasake prakalbas per Amerikos Legijonieriu metini seima, Philadelphijoje. Jis sako kad Amerikos pareiga yra szelpti ir remti Anglija. Jis teipgi sako kad mums nereikia kisztis in Anglijos vidaus reikalus, nes Anglai žino savo reikalus daug geriau negu mes.

Jis toliau paaiszkino, kaip Anglijos gerove yra labai suriszta ir su musu gerove. Jis sako mes turime isztiesti draugiszkumo ranka Anglams, ir pasmerkti tuos kurie sziandien Anglams prikaiszioja. Daugiausia tokiu priekaisztu, Trumanas sako, pareina isz keliu laikraszcziu ir politikieriu.

"Mes pripažinstame," sako Trumanas, "kad kiekviena tauta turi savo reikalus, bedas ir klausimus, ir kad kiekviena tauta turi savotiszkai tuos klausimus iszriszti."

Jis paskui stacziai pasake, kad visas visam svietui pavojus dabar pareina isz Rusijos, kuri tik tyko rengiasi pultis.

O jeigu Anglija žlugtu, jeigu Anglijos valdžia dabar pražžutu, jeigu Anglijos pramone neiszsilaikytu, tai jau visa Europa butu Rusijos letenuose. Už tai del Amerikos apsaugos, Amerikiecziai turi dabar remti ir szelpti Anglija.

Legijonieriai pritaria Prezidentui, bet dar prie jo pastabu prideda kad jiems rupi tureti galinga Amerika, czia namie, kad reikia gerai apsiginkluoti ir namie, nes niekas negali pasakyti isz kur prieszas pulsis ir kaip toli jis nueis, pirm negu Amerika gales jam kelia pastoti.

LEGIJONIERIU SEIMAS PRAEJO

1,500,000 Mate Paroda; 60,000 Marszavo Parodoje

PHILADELPHIA, PA. — Amerikos Legijonieriu Seimas jau prauže, praejo; buvo szauniu ir drasiu prakalbu ir gražiu nutarimu; ir visi dalyviai gražiai pasilinksmino.

Paroda buvo didžiausia, kurie Philadelphijos žmones buvo mate.

Tai buvo trisdeszimts pirma Legijonieriu Paroda. Paroda tesiesi suvirsz vienuolikos valandu.

Legijonieriai kurie marsza-

(Tasa Ant 4 Puslapio)

Tevai Džiaugiasi; Dukrele Iszteisinta

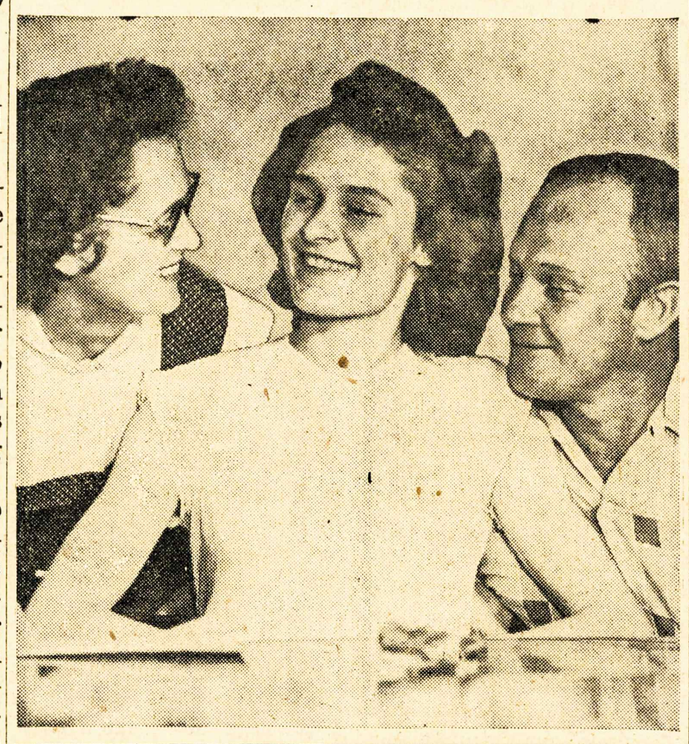

Schumaker szeimyna, in Waukegan, Illinois, dabar džiaugiasi, kai Lake Apygardos teismas iszteisino ju dukrele, kuri buvo intarta už nužudinima savo meilužio, Carl Reeder kuris buvo ženotas.

Szita, asztuoniolikos metu amžiaus mergina buvo užsidejus su tuo ženotu vyru.

Jos motina, Edna Schumaker, po kairei ir jos tevas Fred Schumaker po deszinei iszsiveže savo dukrele in kalnus del keliu sanvaicziu, kad ji pamirsztu visa ta teisma ir gerai pasilsetu.

Teismas per tris dienas svarste ir paskui paskelbe, kad ji yra nekalta už savo meilužio nužudinima.

FABRIKAS UŽSIDARE

Darbininkai Per Daug Reikalavo; Dabar Be Darbo

WOODBURY, N. J. — Belber Trunk ir Baggage kompanija paleido du szimtu septynios deszimts penkis darbininkus ir savo fabrika visai užsidare.

E. Malcolm Belber, kompanijos virszininkas pasiaiszkina kad jo kompanija negali toliau bizni vesti, kai darbininkai tiek daug reikalauja.

Szitos kompanijos darbininkai uždirbdavo apie dvylika tukstancziu doleriu per sanvaite, o dabar visi jie be darbo ir be algos.

Jacob Levin, unijos atstovas sako, kad jis netiki kad tas fabrikas užsidarys. Bet jis tuojaus dažinojo kad ta kompanija szposu nekreczia, kai tas fabrikas užsidare ir visi darbininkai buvo paleisti.

Kompanijos atstovas sako kad jo kompanija dabar negali bizni daryti ar varyti kai darbininkai tiek daug reikalauja, nes kitos kompanijos kurios mažiau moka gali pigiau parduoti. Szita kompanija gamindavo, darydavo lagaminus, cziamodanus, "suitcases ir kuparus" ir dabar visai isz biznio iszejo.

KAREIVIAI IN MOKSLA

WASHINGTON, D. C. — Kai tik valdžia paskelbe kad buvusieji kareiviai gali eiti mokintis už dyka ir kad jie dar aparto to mokslo gaus ir pragyvenima, tai szimtai tukstancziu tokiu vyruku stojo in tuos mokslus, nepaisindami ar jie ka iszmoks ar ne, bile tik isz valdžios pragyvenima gaus.

Paprastas, eilinis kareivis gali gauti ir gauna isz valdžios szimta ir dvideszimts doleriu ant menesio kai jis eina mokintis. Daugumai ne tike rupi tas mokslas kiek tie pinigai.

Visi tikejosi kad tokiu buvusiu kareiviu skaiczius sumažes bet kaip tik atbulai, ju skaiczius auga ypatingai dabar kai darbas sunku gauti.

Pridygo visokiu mokyklu, kaip pavasaryj po lietaus grybu. Dabar valdžia ima visas tas mokyklas peržiureti ir patikrinti, nes daug ir palszyvu mokyklu dabar iszdygo.

Per viena menesi dabar valdžia iszmoka daugiau negu 370,000,000 doleriu ant tokio mokslo.

Per ateinanczius metus tie musu buvusieji kareiviai isz

(Tasa Ant 4 Puslapio)

POLITIKIERIAI MOKINS KUNIGUS

Klierikams Politikos Mokslas Priverstinas Czekoslovakijoje

PRAGUE, CZEKOSLOVAKIJA. — Czekoslovakijos Mokslo Ministerija yra paskyrus politikos mokytojus in Katalikiszkas Seminarijas, kur jie mokins klierikus politikos. Visi klierikai, kurie mokinasi ant kunigu tures iszlaikyti kvotimus, egzaminus del politikos, pirm negu jie gales buti inszventinti in Kunigus.

Visos kitos Katalikiszkos mokyklos yra jau uždarytos ir uždraustos Czekoslovakijoje. Vien tik Seminarijos dar laikosi. Parapijines mokyklos yra visos valdžios paimtos.

Insakymas mokintis politikos klierikams ir kunigams buvo paskelbtas in taip vadinama "Kataliku Bažnyczios Laikraszti."

Szito mokslo klierikams ir kunigams reikia, aiszkina Mokslo Ministerija, už tai, kad Seminarijose nieko nera mokinama apie Demokratija. O tai yra prieszinga naujai kraszto Konstitucijai.

Tie politikos mokytojai, ar stacziai sakant, tie politikieriai bus ne Bažnyczios, bet valdžios paskirti in visas Seminarijas.

Mokslo Ministerija sako, kad ji tikisi kad visi supras ir invertins szita pareikalavima, nes ypatingai svarbu kad Kunigai suprastu kraszto politika ir instatymus. Jeigu Bažny-

(Tasa Ant 4 Puslapio)

GAISRAS VIESZBUTYJE

DENVER, COLORADO. — Policijantai sueme intarta jauna vyruka, kuris jau prisipažino kad jis kelis namus ir sztorus tyczia, isz piktumu uždege. Jie intaria kad jis ir szita Winecoff vieszbuti, hoteli uždege, kur žuvo szimtas dvideszimts vienas žmoniu. Policijos virszininkas Kapitonas James J. Pitt sako, kad dvideszimts szesziu metu vyrukas Hen. Boyd Elder prisipažino, kad jis buvo prie to vieszbuczio, hotelio kai jis užsidege, bet jis ginasi ir sako kad jis tik ugniageesiams ir policijantams padejo gesinti ir žmones iszneszti. Jis teipgi prisipažino, kad jis buvo prie kito vieszbuczio in Atlanta, Geo., kai jis užsidege.

Szitas vyrukas prisipažino kad jis daug namu ir sztoru apvoge Denver mieste ir kad jis kelis tokius namus isz pik-

(Tasa Ant 4 Puslapio)

Stalinas Su Marshal Tito Pravardžiuojasi

Legijonieriai Nori Galingos Amerikos; Prez. Trumanas Sako Reikia Szelpti Ir Remti Anglija; Gaisras Vieszbutyje, 121 Žmoniu Žuvo Denver, Colo; Trumanas Sako Vaughan Nekaltas

WASHINGTON, D. C. — Dabar randasi apie szeszios deszimts keturi milijonai darbininku Amerikoje. Isz szitu, szeszios deszimts milijonu turi darbus. Reiszkia, 4,095,000 darbininku be darbo!

Washingtono didžiunams dabar rupi kaip ir kur surasti darbus tiemsmilijonams darbininkams. Jie sako ir p r a n a s z a u j a, kad daug daugiau darbu atsiras už keliu menesiu. Darbo Sekretorius, Maurice J. Tobin sako, kad dar sziais metais atsiras apie milijonas daugiau darbu.

Kiek dabar galima suskaityti, tai 63,815 000 žmoniu turi darbus Amerikoje. Prie Unijo priguli apie penkiolika milijonu. Reiszkia, randasi keturios deszimts asztuoni milijonai darbininku, kurie nepriguli anei prie jokio Unijos. Reiszkia, kad tik vienas isz keturiu darbininku priguli prie kokios Unijos, toli gražu, neatstovauja Amerikos darbininkus. Darbininku be darbo randasi 4,095,000. Daugiausia darbininku atleido fabrikai. Szitie darbininkai be darbo sudaro labai didele rupesti Politikieriams, ypatingai priesz Rinkimus, ir už tai visi jie dabar yra taip susirupine.

ŽODŽIU KARAS — STALINAS SU TITO

BELGRADE, YUGOSLAVIJA. — Graikai turi žodi kuris iszreiszkia labai gražiai visa tai kas darosi dabar tarpu Yugoslavijos ir Moskvos. Jie sako, kad tokis susikirtimas yra "logomachia" tai yra žodžiu karas. Marshal Tito, Yugoslavijos vadas dabar gali su vaikais sakyti: "Pagaliai ir akmenys sutruszkins mano kaulus, bet pravardžiavimai man niekados neiszkadys."

Gražus ir puosznus Vishinskio stylius czia matyti: Niekas kitas taip negaletu paraszyti kaip Vishinskis. Jo atkartuojimas ir jo budas matyti visame tame laiszke.

Vishinskis moka kaip bliauti ir kaip elgetauti; jis moka kaip visiems statytis kaipo muczelninkas ir paskui stoti kaipo didvyris. Jis dabar aszaras lieja apie tai ka Yugoslavija padare su Austrijos Carinthia. Nors tas klausimas nieko bendro neturi su tuo klausimu, kuris dabar yra svarstomas tarp Yugoslavijos Tito ir Moskvos Stalino.

Szitas žodžiu karas jau eina daug toliau negu žodžiai eina kuria diena gali pavirsti in ginklu ir karabinu kara! Tada Amerika tures noromis nenoromis pasirinkti tarp Tito ir Stalino.

Nei vienas krasztas nenori dabar pasisakyti, kaip ir kur jis stovi ant szito klausimo, nenori pasisakyti, kuri priesza rema? Bet reikes pasisakyti ir stoti in karo lauka. Nes, jeigu Stalinas su Tito susikirs, tai visos kitos tautos tures stoti ar už Stalina ar už Tito. Kitos iszeities nebus ir negali buti. Czia gali buti sekla kito karo, kaip mes jau du metai atgal pranaszavome, kad pirmutinis karas kilo Balkanuose ir treczias karas gali czia labai greitai iszkilti. Amerikai baisiai rupi Graikija, o Graikija yra Yugoslavijos susiedas.

— Vyrai sako, kad vyrai reike daug atleisti, ba yra vyru. Bet motere turi butie pagal vyru nuomone tikru aniuolu.

Kas Girdet

Tie musu politikieriai ir karininkai kurie gauna penkta nuoszimti nuo kontraktu, kuriuos jie fabrikantams parupina Washingtone yra tikrai maži pipirukai ir prasti biznieriai. Už penkta nuoszimti jie savo gera varda parduoda. Ne taip buvo su Republikonais, kurie, kai jie voge, jie tiek voge kad jie su visa karieta galejo sau in pekla kaip ponai važiuoti.

——::——

Generolas Vaughan, Trumano draugas, ir visu biznieriu ir fabrikantu draugas, kuris viska turejo ant pardavimo Washingtone, mums iszrodo kaip koks mažas vaikas kuriam penktukas užtenka. Jis savo didvyriszkumo ir drasumo straipsnius per kara gavo betrindamas savo sedyne ant suolo prie didelio stalo Washingtone, kai kiti musu kareiviai ir karininkai žuvo ant karo lauko. Jis garbes nenesza musu Karo Sztabui su savo mainikavimais ir savo malonemis. Jis gavo didžiausi garbes laipsni isz Pietu Amerikos kraszto kur diktatorius, kaip Hitleris ir Stalinas valdo savo žmones. Su tuo garbes laipsniu jis gali didžiuotis. Mes jam kitokios garbes negalime pripažinti.

——::——

Amerikos Vice-Prezidentas, Barkley, dabar daug važineja po visa kraszta su keturiu inžinu B-17 kariszku eroplanu, bomberiu. Visi lakunai ir visas to eroplano sztabas yra parinkti vyrai. O visus tuos kasztus užmoka Lakunu Sztabas.

——::——

Sovietai dabar dar daugiau žmoniu iszveža isz Estonijos, Latvijos ir Lietuvos. Visus juos veža in Sibira.

——::——

Vyriausias Lietuvos Iszlaisvinimo Komitetas kiek tenai persitvarke; sujunge taryba su valdyba. Tai gal ir gerai padare, nes dabar gal bus pigiau viska vesti.

——::——

Ponia Mary Sangenino, penkios deszimts dvieju metu amžiaus, isz Bronz, New York, atsisedo in požemini traukini "Subway." Ji szalia saves pasidejo maiszeli, kuriame ji turejo visus savo susitaupintus pinigus, $12,500. Beskaitydama kokia ten knygele, ji visai pamirszo apie savo turteli, ir kai traukinys privažiavo prie stoties, ji iszlipo ir paliko ta maiszeli. Ir daugiau to savo turtelio jau nebemate!

——::——

In Westerly, Rhode Island valstijoje, Ponia Carrie M. Crandall parasze laiszka miesto valdybai, pasiskusdama, kad: "1889 ar 1890 metuose, asz inpuoliau in Pleasant vieszbuczio, hotelio sklepa, nes durys nebuvo uždarytos. Asz mislinu, kad miestas turetu man užmoketi nors kiek už mano skausma." Ji nepasiaiszkino kodel ji net beveik szeszios deszimts metu lauke, pirm negu ji pasiskunde.

——::——

Idaho valstijos policijantai pasiunte laiszka Fort Worth policijantams isz Twin Falls, paaiszkindami kad viena moteriszke tenai kelis palszyvus czekius iszmaine, iszkeszino. Tame laiszke jie rasze: "Moteriszke yra apie dvideszimts penkiu metu amžiaus; sveria szimta penkiolika svaru; penkiu pedu ir penkiu coliu dydžio. Ji nesziojo labai žemai inkirpta suknele ir jos andarokas buvo labai trumpas ir už tai mes negalejome patemyti koks buvo jos veidas."

——::——

Policijantai turejo pikninka in Hamilton, Ohio. Kai tu policijantu draugystes iždininkas James Parker nunesze pinigus in banka ant rytojaus, jis rado viena palszyva dvideszimtine bumaszka.

——::——

Senatorius Styles Bridges, isz New Hampshire, tankiai kalbedavo apie kasztus, tankiai reikalavo kad darbininkai taupintu savo pinigus, tankiai pasiprieszino kai unijos norejo kokiems tikslams pinigu paskirti; tankiai Senate balsavo priesz darbininkus. Dabar jam baisiai sunku pasiaiszkinti kaip jis savo tokius nusistatymus suderina su ta riebia trisdeszimts penkiu tukstancziu doleriu alga, kuria John L. Lewisas jam mokejo isz mainieriu pinigu.

——::——

Ir kitas tokis ponelis dabar negali pasiaiszkinti kaip jis galejo dviem ponam tarnauti. Ezra Van Horn, Ohio Anglies Kompanijos atstovas teipgi isz to mainieriu boso, Lewiso gavo trisdeszimts penkis tukstancius doleriu algos ant metu.

——::——

Vienas loszikas, Clifton Webb parvažiaves isz Europos laikrasztininkams szita pastaba padare: "Kiek asz macziau Europos, tai asz galiu stacziai pasakyti kad tik viename kraszte nesiranda pavojaus nuo Komunistu; tai Rusija."

——::——

Po Pirmojo Pasaulinio Karo Amerika buvo dvideszimts viena bilijona doleriu insiskolinusi. Po szito Antro Pasaulinio Karo musu skola yra du szimtai penkios deszimts devyni bilijonai doleriu.

——::——

Amerikos valdžia nenori per daug biznio daryti su Rusija, kad jos pramone per daug nesustipretu. Bet Anglija dabar yra sudarius kelias pramones sutartis su Rusija, nes Anglijai geriau daryti bizni su Rusija, negu su Amerika.

——::——

Amerika dabar daug mažiau visko perkasi isz Anglijos, ir Anglams neužsimoka Amerikiecziams parduoti, nes musu dolerio verte yra per augszta, per brangi. Už tai Anglijos biznieriai ir net Anglijos valdžia kreipiasi in Rytus ir net in paczia Rusija del biznio.

——::——

Jau dabar Anglai daug daugiau visko perkasi isz Rusijos negu isz Amerikos. Ir tokis Anglijos biznis mums labai daug pakenkia czia namie.

——::——

Apsaugos Sekretorius Louis Johnson prisipažinsta kad labai daug musu augsztu ir ne taip augsztu karininku baisiai pasipiniguoja, nors ju algos ant popieros iszrodo labai mažos. Bet jie isz vieno ar kito saltinio gauna daug daugiau negu tos paskirtos algos. Jis prižada kad jis visus tokius szaltinius, visas tas pakiszas sustabdys.

Rudens Ženklai

Ne taip senian visi mes bedavojome kad per karszta, per duszna, kad naktys tvankios, kad negalima nei miegoti nei pasilseti. Bet jau szaltas vejelis mus pasveikino. Tas vejelis nebuvo jau toks szaltas, kaip viesus, bet buvo didelis skirtumas nuo tos kaitros.

— — —

Tas viesus vejelis, tai jau pirmutinis Rudens ženklas. Nors tas Ruduo iszrodo dar toli, Nors medžiai dar žaliuoja, bet vienur, kitur matyti kaip lapai jau geltuonoja.

— — —

Mes laukiame pavasario ir vasaros, bet rengiamies del Rudenio ir Žiemos.

— — —

Vaiku atostogos jau užsibaige ar baigiasi; jie jau in mokyklas eina ar rengiasi eiti.

— — —

Agurkai jau dingo nuo lauku; pomigrantai, tamietes raudonoja; kornai jau tvartuose, tik stagarai stukso laukuose. Rudens geliu bumburai jau sprogsta. Trokai anglis veža, szeimininkas sklepe daugiau vietos daro del tu angliu.

— — —

Darbininkas jau triusiasi apie mokykla. Mokytojos skubinasi namo isz atostogu. Ruduo jas kaip koks skardus balsas szaukia.

— — —

Ruduo yra skaistus, vikrus, auksinis, raudonas, spalvotas. Raszytojai sako kad rudens oras, kaip senas vynas, žmogui net galva apsuka.

— — —

Tuoj imsime savo daržuose lapus deginti. Tie degantieji lapai gardžiai kvepia ir net nosi kutena. Tie lapai gražiai dega; bet reikia darbo ir prakaito juos sugriebuoti. Langai blizga, bet juos reikia numazgoti, kad jie blizgetu, isz abieju pusiu numazgoti.

— — —

Rudens kvietkos labai gražios, bet reikia jau vasaros kvietkas nugeneti, kad tos rudens kvietkos taip gražiai bujotu.

— — —

Reikia jau laivelius ir valteles isz vandens isztraukti ir ant kranto prirakinti. Ir czia vel darbas.

— — —

Szeimininke vasarinius drabužius dabar in maiszus deda ir gerai apipila kad kandys per žiema nebaliavuotu ir nepuotautu. Ir czia darbas!

— — —

Szeimininkas in dangu žiures, saulutes kelia seks, žiures in ora ir in veja, stengdamas inspeti kada reikes jau peczius užkurti.

— — —

Vaikai isz mokyklos knygas vilks ir vakarais stengsis visokiu priežascziu iszrasti, kad tik pasitraukus nuo tu knygu ir in lauka iszbegus.

— — —

Paskui jau Dekavones diena netoli. O po tam sniegas, ledas ir Kaledu Diedukas vienas kita seks.

— — —

Visa tai dar rodos toli, toli; bet ne pertoliausia. Tas viesus vejelis tas smulkus lietutis jau mus perspejo, jau mums ženkla dave, kad atostogos jau užsibaige, kad darbo metas jau cziapat, kad gamta eina savo nuo amžiu nustatytu keliu ir mus sykiu vedasi.

▭ ▭ ▭

Rudens Vakaras

Smarkiai puczia szaltas vejas,
Jau purvai, vanduo,
Ilgos naktys, trumpos dienos,
velyvas ruduo....
Samanotoj pirkuželej
vakaras tylus,
Tik lengvai ratelis užia,
verpdamas linus.
Už ratelio ten mocziute
jau labai sena
Sedi, verpia ir vis džiaugias,
kad ji ne viena.
Aplink sene susispiete
anukai maži
Klauso, tyli, nes seneles
pasaka graži.
Daugel metu turi sene,
jos plaukai balti.
Mire vyras, mire sunus,
mire ir marti.
Ja karsztai anukai myli,
o ji kalba vis....
Jie klausytu, nemiegotu
isztisas naktis,
Nes tos pasakos seneles
skamba taip saldžiai:
Stebuklingos, užkeretos,
lyg kokie sapnai!
Mažas spinkso žiburelis,
ratas užia vis...
Dar ne galas pasakeles,
nors gili naktis...

Draugiszka Kelione

Angela Lansbury, Anglijos krutamuju paveikslu, Moving Pikčzieriu karaliene, loszike, susidraugavo su Peter Shaw, Anglijos moteriszku drabužiu nustatytoju. Jiedu czia, New York mieste laukia eroplano, kuris juodu nuvesz in Anglija, kur jiedu sako kad jie turi kokio ten biznio. Bet visi speja, kad tas biznis turi nors ka bendro su sutuoktuviu altoriumi. Visi speja kad jiedu apsiženys. Szita gražuole ir loszike, Angela Lansbury pabego isz Europos, kai Naciai ir Sovietai visus tuos krasztus užeme.

Dabar po visa Amerikos losziku draugyste eina gandai kad szitiedu jau dabar yra apsiženyje.

Pirkie U. S. Bonus Sziandien!

- SAVŽUDŽIAI -

(Tasa Nuo 3 Puslapio)

si. Ponas esi bailus, supranti ponas.

— Dieve! Atsiduso savažudys, kad asz turecziau nors dali pono stiprumas ir noro prie gyvasties.

— Ir noro prie gyvasties?!

— Taip pone! Ponui gyvastis net verda, net baubia, geras ponas Vabale! O, ponas niekados nenusiszaus.

Vabalui tie žodžiai labai pataike in szirdi.

— Taip ponas sakai? Paklause beveik nedrasiai.

— Žinoma, ponas Vabale.

Tada Vabalas tare iszdidžiai:

— Taigi tegul ponas nuo manes sau ima pavyzdi! Spjauti gyvenimui in murza ir juokties sau isz to nieko. Eik ponas pas paczia ir pasakyk jai, kad gali daryti sau, kas jai patinka, ba isz jos ir taip jau nieko nebus! Moteriszkes keleti negalima, ba ar szeip, ar taip pabegs. Taigi tegul sau bega. Kam ponas turetum ja ir save kankinti? Ei? O ponas tuokart atsigaivinsi ir ji atsigaivins. Turbut esate, kaip dvi nelygios lentos, isz kuriu nebutu galima padaryti nei grabo.

Savžudis klausese tu žodžiu su kokiu tai džiaugsmingu žingeidmiu; nepertrauke malioriui, lauke beveik ant kiekvieno jo žodžio kaip kas nors, kas klauso svetimos melagystes idant anaja patvirtinti savo locna. Kas kartas vis tankiau szypsojosi ir kas kartas vis tankiau temijo, kad net pradžiugo malioriaus duszia, kuris mate, kad nedykai reke.

— Gal ponas ir turi teisybe ponas Vabale, gal ponas ir turi teisybe, pridure.

Visados turejau, o dabar juo labiau, ba czia einasi apie moteris. Visados turime teisybe, jei kalbama apie moteris. Duodu žodi! O ponui neleisiu nusiszauti, kad czionai turetum ir iki rytui sedeti. Savažudyste tai prastas kvailumas! Pirmiausiai ponas turi man prižadeti, kad ponas ta boba iszvysi nuo saves.

— Asz pas ja nueisiu!

— Na tai asz eisiu ir užbaigtas daiktas.

— Ponas Vabale!

— Gal ponas misliji, kad asz bijosiuos? O! Pasakysiu jai toki pamoksla, kad jai in užpenczius sulys.

— Nenorecziau pona apsunkinti, tegul Dievas sergsti! Bet ponas negirdetai esi doras žmogus.

— Isztikro?

— Prisiekiu!

— Jei taip, tai atiduok ponas revolveri!

Savažudas greitai pasitrauke ir suspaude saujoj revolveri.

— Atiduosiu ponas revolveri?

— Ne to nepadarysiu!

— Et! Sako paniekinanczio balsu maliorius: nutvere jam už ranku ir tuojaus ateme revolveri. Per daug-gi buvo susijudines, kad patemijus, kad nuliudes savažudas ne taip labai ginasi. Vabalas užganadintas, atimta revolveri paslepe in savo gilu kiszeniu.

— Dabar tai ponas gali szauties! Tare iszdidžiai.

Savažudas rodosi buvo užgautas.

— Ponas man kenksmingumus darai, ponas Vabale.

— Tai kalba!

— Ponas mane net labai sunkiai užgauni, ba asz gyventi negaliu.

— Taip poniui tik rodosi. Gal todel, kad czionai labai szalta. Tai tegul ponas insisuka in szvarka ir eikime in ta sztai užeiga.

— Eiti? Kur?

— Kur ponas nori. Ponas jau po vakarieniai?

— Nemislijau sziandien apie vakariene, tare tas suniurusiai.

— Tokiu budu eikime ant vakarienes. Asz pono praszau! Tik ar ponas turi su savim pinigu?

— Turiu!

— Tai ponas esi tikras savažudas. Turi pinigus ir eina nusiszauti.

Ir užpuolus geram linksmumui malorius sudave kumszczia in mielo suvažudo pilva.

Tasai buvo kiek tai susiraukes, bet vel ne taip labai, kad tas grasintu smercziu. Pasieme sau už ranku ir ejo per purvyna in miesto puse.

Ponas mane sunaikinai, prapuldei, ponas Vabalas.

— Nieko nekenkia. Už tai ponas užmokesi už vakariene, bet, bet! Asz matai ponas, turiu prieteliu. Taipgi maliorus, bet labai kudas ir didelio nerepa, tegul ir jis pasinaudoja isz tos mus szventes ba sziandien jis be abejones nieko nevalges.

— Bet-gi su didžiausiu noru!

— Persergstu pona vienok, kad jis su savimi pasiims taipgi szuni, labai malonu žveruka nors truputi parszyva (kiauliszka). Tai taip-gi nerepa.

Nubaels ponas jau linksmai juokesi.

— Imsime ir szuni!

— Na tai jau viskas gerai. Na ir tegul ponas pats sau pasako ar tai negeriau negu sau galva skyleti?

— Gal ir geriau. Velniai žino! Bet, klausyk ponas Vabalas. Pasakyk ponas, koki velniai pona atnesze in parka sziame laike? Ka ponas tenai veikei? O, duodu žodi, kad tas žingeidu!

Simanas Vabalas susirauke, atkiszo apatine lupa, žvilgterejo baisiai in drauga iszsitrauke palengva isz kiszeniaus baisia, surudijusia maszina ir rodydamas ana nustebusiam žmogui sako:

— Ko atejau in parka? Ba norejau nusiszauti mano pone!

Simano Vabalo draugui isz pirmo pasirode kad jis proto neteko.

— A! Suszuko.

— Tiktai man ponas užkenkei, sake aiszkiai ir smarkiai Simanas Vabalas, ir to ponui nedovanosiu iki smercziai!

Eik ponas ant vakarienes po szimto velniu!

——GALAS——

☞ Neužmirszkit atnaujinti savo prenumerata už laikraszti "Saule." Del daugelis laikas jau pasibaige ir apie tai pranesceme! Bizni be pinigu sunku varyti, ypatingai laikraszczio, kuris sureikalauja kožna doleri. ACZIU!

"Saules" Redyste.

Neužmirszkite kad dabar "Saules" prenumerata in Su vien. Valst. yra $5.00 metams o $3.00 ant puses meto.

VISZINSKIS LAIMEJO KONFERENCIJOJE

PARYŽIUS, FRANCIJA. — Rusijos atstovas Andrei Vishinsky toje Paryžiaus Konferencijoje, nusileisdamas, gavo kaip tik ta ka jis ir jo krasztas norejo.

Visu krasztu atstovai toje konferencijoje stengiesi viens kita nuraminti ir intikinti kad visai nera pavojaus kad tuojaus iszkils kitas karas.

Nors Vishinskis czia priesznosi, bet ne taip jau labai, nes jis kaip tik norejo kad visi taip mislintu ir taip savo žmonems pranesztu.

Taip ir buvo; taip Rusija ir norejo!

Kai musu atstovai parvažiavo isz tos Paryžiaus Konferencijos ir mums užtikrino kad nera jokio karo pavojaus, tai musu mokinti durniai Kongresmonai tuojaus pareikalavo kad Amerika sumažintu savo kariszka paszelpa Europos krasztams. Dar ir toliau tie musu kvaili mokslinczíai nuejo: Jie pareikalavo, kad ir Amerikos krasztui butu sumažinti milijonai del apsiginklavimo.

"Visa tai iszejo taip kaip Kremlinas norejo!"

— Moteres yra laimingiausios kada viena kitai gali apsakineti apie savo ligas ir kitas nelaimes.

A-B-CELA

arba pradžia
SKAITYMO
...ir...
RASZYMO

64 pus., Did. 5x7 col.
Dabar Po 25c.

"SAULE"
MAHANOY CITY, PA.

"DIP-LESS"
WRITING SETS
by
Esterbrook
Choose The Right Point
for
The Way You Write

Can't Leak - Won't Flood
Writes 300 words
without dipping
Saule Publishing Co.,
Mahanoy City, Pa.

SAVŽUDŽIAI

(Tasa)

Kada buvo arti suolelio, to paszventinto suolelio, ant kurio buvo daug paženklintu szirdžiu, daug meiliszku ženklu, pamate, kad tenai kas toksai sedi. Isz pradžiu nusistebejo, paskui jam net szirdi suspaude susiservavimas.

— Kas tokiu laiku gali sedeti parke? Pamislino. Lietus lyja, o tasai idijotas czia sedi.

Praejo szale ir iszdidžiai pasižiurejo ant jegamasczio kuris susirietes, tykus, labai kukliai prisedo ant galo suolelio. Labai elegantiszkas buvo jegamastis ir matomai, nedrasus. Vabalas užkabinancziu budu ir provokatoriszkai praeidamas atsikranksžte. Jie gamastis nieko. Tik kaip tai labai meldžiancziai pasižiurejo ant malioriaus. Vabalas ji pralenke da syki, pagalios, nepaisydamas ant sedinczio pono, sedosi sunkiai taip, kad net suolelis sulinko. Svetimas ponas ant jo žiurejo jau nusiminusiai. Vabalas dusavo sunkiai, turbut isz susinervavimo. Jo duszia pasipute piktumu, kaip koki žegliai priesz veja, bet laikas nuo laiko tada mete baisius žvilgesius nuo kuriu ant sedinczio jegamasczio veido turejo pasilikti nors melynumas, nes toki buvo asztri tie Vabalo žvilgterijimai. Pagalios toksai padejimas malioriui daktarto. Atsisuko in sedinti pona ir gana begediszkai paklause:

— Guodotinam ponui nera szalta?

Iszbalus asaba matomai persigando ir nieko neatsake.

— Nes jai ponui szalta, tai geriausia eiti namo.

— Man visai ne szalta, tare pagalios tylus ponas, o juk asz czionai nekenkiu.

Maliorius nustebo.

— O taigi, kad ponas man kenki!

— O! o! o!

— Žinoma.

— Atsipraszau daug, kalbejo jegamastis, bet juk asz czionai buvau pirmutinis.

— Tai kas isz to?

— Taigi geriau ponas geradejas manužkenkia.

Vabalas supurte toksai atsakymas, taigi jis ne isz szio ne isz to tare kokiu tai baisiu balsu:

— O ar žinai, mano pone, kad ponas kalbi su žmogum kuriam gyvenimas visai neapeina?

Nublankes ponas liudnai nusiszypsojo.

— Gal but, bet ka tas man apeina?

— Esiu Vabalas! Suriko garsiai maliorius.

— Kas, kas ponas esi? Vabalas?

Svetimas ponas pasidare neramus.

— Vadinuosiu Vabalas!

— O ponas taip vadinasi? Tai isztikro labai indomu.

Pakele lesgvai skrybele ir pridure:

— O asz, ant nelaimes, visiszkai nesivadinu.

— Beprotis! Pamislino sau Vabalas neramiai. O garsiai:

— Ponas nesivadina?

— Nesivadinu.

— Bet ponas vis kaip nors vadinasi?

— Gali but, gali but.

Svetimas ponas kalbejo labai, labai liudnai. Malioriui pasidare nesmagu, in jo gera szirdi dasigavo susimylejimas. Pasižiurejo su atyda in kaimyna ir pamate nubalusi, gera veida labai nuvargusi ir prigesusias akis.

— Ponui turi but kas nors negerai duszioje? Paklause.

— Taip sau, truputis.

— Atsipraszau, kad apie tai kalbu, bet matai ponas, asz esiu geras mužikas, tiktai truputi iszdykes ir priek tam turiu dideli susirupinima! Vienas su kitu, tai rodosi nieko, bet tada žmogus esi kaip kumelpalaike.

— Ponas esi poetas?

— Tegul Dievas saugoja, maliorius.

— Labai ponui esiu dekingas, nieko nekenkia, visai ne.

— Kas gali keskti? Matau kad pona kokia tai cholera graužia, taigi man pono gaila. Asz taipgi turiu susikrimtima, brangus pone. Mano dede numire ir visus paliktus turtus ant bažnyczios užrasze, na, bet tenai jau. Dievas su juom pasirokuos. Na ponas pats pasakyk argi žmogaus negali pagauti szaucziaus pasija?

— O ir da kaip! Ir ponas todel esi liudnas?

Maliorius nežinojo ne ka sakyti.

— Liudnas? Pone, kaipgi visam svietui sziandien kaulus sutriuszkincziau. Na, ponas pats neturi ko bijotis!

— Asz taigi ir nesibijau: ponas turi buti geras žmogus.

Malioriui tasai pasakymas sugriebe už szirdies.

— Geras, tai asz ten neesiu bet taipgi ir toksai piktas neesiu. Pono paveikslan labai man gaila. Nedaryk ponas taip, nesirankyk, nes isztikro man pono gaila. Kas pona inkando?

— Gyvenimas.

— Tai galvijas! Ir kur? In szirdi?

— Truputi in szirdi, truputi smegenis, brangus pone. Bet neapsimoka apie tai pasakoti.

— O, taigi ir yra kas, apie ta kanalija, brangus pone, kaip gyvenimas, visados galima pasakoti. Duodu žodi! Tiktai kad linksmai apie tai nereikia kalbeti.

Nubales ponas tiktai isz lengvo nusiszypsojo.

— Oskar Wilde sako kad gyvenimas yra per daug rimtas daigtas, kad apie ji rimtai kalbeti.

— Kas sako? O kas mane apeina, kad ten koksai Žydas apie tai mano. Tas mane neužimantuoja, o žinau tai, kad asz turiu iszsirustinti.

— Tai ponas esi laimingas žmogus.

— Asz?!

— Žinoma nes ponas iszsinervuosi: jai ponas galetum, tai ponas kam nors gerokai sumaltum kaulus, o po tam viskas gerai. Bet taip se visi gali.

— Žinoma, jeigu kas yra balvonas tai tuojaus szaunasi.

Nubales ponas surauke kakta.

— Ka ponas pasakei?

— Kad jai kas balvonas, o turi su gyvenimu nesutikimus, tai szaunasi. Nuszaldo sau ausis ant mamos piktumo. Aha.

Po tu žodžiu paraudo mielas maliorius, Simanas Vabalas, taigi tuojaus szvelniai pridure:

— Kiba kad kas isz tikro turi dideli susikrimtima.

Nubales ponas pasižiurejo su užsitikejimu ant malioriaus ir paklause palengva:

— O jai pona pati apgautu ponas Vabalas? Ka ponas tuokart padarytum? Ar tai yra susikrimtimas ar ne?

— O tuokart tai nusiszaucziau, bet visai isz kitokios priežasties, ne todel, kad ji mane apgavo ir iszdave, bet todel, kad abelnai ženijausi.

— O, taip?

Czia in ramu drauga dirstelejo ir patylomis paklause:

— Pona pati iszdave?

— Taip. Szvaptelejo anas.

— O, szunio juka! Užbaige maliorius.

Rudenio lietus smarkiai pradejo lyti. Braszkejo medžiu szakos, kurias baidingai sukinejo szaltas vejas; aplinkui nei gyvos, net mirusios dvasios nebuvo.

Nubales ponas prisislinko arcziau prie Vabalo, kuriam szirdis susileido kaip vaszkas. Žiurejo ant biedno savažudžio dorai ir szirdingai.

Vabalas sedejo rankas susikimszias in palto kiszenius; viena ranka laike baisu savo revolveri, kuriam taipgi regis, buvo neramu butie be jokio užsiemimo.

Abudu savžudžiai tylejo ilga laika; biednas, nubales, paniekintas vyras per nosi tik sznipavo, ar tai nuo szalczio ar tai todel, kad jam aszaros akyse atsirado, kad greitai pradejo malioriu nervuoti, mat jis labai jautrus ant žmoniu nelaimiu ir aszaru.

Savo susijudinima taigi pradejo apreikszti kokiu tai nepaprastu prunksztimu, kaip tai daro žverinys kada iszlenda isz upes. Pagalios balsu, kuri nudave, kad yra jis neapsakomai abejungas ant reikalu szito ir anuo svieto, paklause:

— Ponas nusiszausi neatszaukiamai?

— Neatszaukiamai!

— Neatbutinai ant to suolelio?

— Jau czionai esiu, taigi czionai esiu. Neturiu sylu kad kur kitur persikelti.

— Tai gal asz ponui užkenkiu? Tokiame atsitikime eisiu sau.

Nubales ponas pasižiurejo in malioriu maldaujancziai ir baimingai.

— Ne, tegul ponas sedi!

— Bijosi, pamislino maliorius, o po tam garsiai pridure:

— Ponas esi labai sunervuotas. Tas labai negerai, nesveika! Žmogus, kada nori nusiszauti privalo buti ramus.

— Asz tris naktis nemiegojau.

Maliorius inirto.

— Kaip tai? Per tris naktis ponas kankinasi ir tik dabar norite nusiszauti? Ponas esi netikes, mielas pone! Ir tai per ka, per moteriszke! Nesakyczia kad ponas turetum koki tikra nesmaguma, kad ponas ranka turetum nulaužta arba iszsukta, kad ponui danti suskaudetu, arba ka toki. Ponas turejai gražia paczia?

— Labai dailia!

— Nors ir dailia, na tai kas? Paniekino pona, tai paniekino! Imk ja visi velniai! O tai, kad ponas apie tai dasižinojo, tai yra pono czystas uždarbis, nes kitaip pona butu nuolatos apgaudinejus, o ponas butum jai tikejas. Ko ponas da daugiau nori? Pagaliis, gal ir tas gerai kad pono pati paniekino?

— Kas tokio?

— Paprastas reikalas, nes ponas iszrodai labai dorai, pono, kad taip pasakysiu, gaila, kad butumem vyras.

Savžudys nusiszypsojo per aszaras.

— Tikras daigtas. Kam geram žmogui reikalinga pati. Matei kada ponas malioriu su paczia? Galiu tvirtinti kad ne, o jeigu toksai nors per klaida apsiženijo, tai už sanvaite jau eina in paczta, ar in suda, ar kur ten vaikszcziojasi, ir ima persiskyrima. Tai taip visados. O ponas del paczios nori nusiszauti, o žinai ponas kad tas žmogus nervuoja. Kaip tai? Ji pona apgaudineja, turi isz to patieszijimus, ponas turi susikrimtimus, o ponas jai da isz kelio pasitrauki? Iszmesti boba ant sprando ir bus pabaigtas daigtas!

— Taip negalima, ponas Vabale.

— Kodel negalima?

— Bažnyczia taipgi ka nors reiszkia.

— Bažnyczia? Tegul man ponas to neprimena, nes mane kraujas užlies, juk mano dede viska ant bažnyczios užrasze!

— O skandalas?

— Skandalas nieko nereiszkia. Didesnis bus skandalas kada pona czia rytoj koksai szuo užuos. Pagalios, koks tai skandalas? Ar ponas esi kunigaiksztis, ar kas kad ponui skandalas rupetu! Imk velniai skandala! Mane pone, karta ant didžiosios ulyczios aresztavos policijantas nes mane klaidingai palaike už pleszika ir nieko isz to sau nedariau ir nedarau. Visas gyvenimas, brangus pone, tai vienas skandalas, ir tai didelis skandalas!

Nubales ponas liudnai linkterejo su galva, pripažindamas malioriui teisybe. Užtaigi tasai, paragintas, pradejo kalbeti kaip auksa-burnis pamokslininkas.

— Prisiekiu ponui, kad jai ponas sziandien sau pakauszi perskriostum, tai ponui niekados rankos nepaduocziau. (Vabalas prasiszoko). Nes man tas labai pasibiauretina, jai kas del tokio menko daigto, kaip moterysteje prasiradimas, ima ir nusiszauna. Ka ponas mislini, kad pono pati, jai pona paniekino, to atsitikimo gailesis? Jai ponas taip mislini tai gal turi proto netvarka. Ji pasitaisys sau juodus rubus ir maliavos veidus idant buti iszbalusi. Duodu ponui savo pagarbos žodi. O! Pone, jau kas, kas bet asz žinau moteris. Nubales veidas nematomai nusiszypsojo po tam abejojancziai sako:

— Taip, ponas Vabale, gal ponas ir turi teisybe, bet matai ponas kad pas mane viskas gali but tvarkoje, bet jai neiszeisiu isz szio svieto.

— Kuri kad velniai pagriebtu!

— Gerai tegul ji pagriebs; taigi jai asz isz jo ne prasiszalinsiu tai turesiu netvarka viename, savo garbeje.

Maliorius pasižiurejo ant jo kaip ant beproczio.

— Kame, kame turesi netvarka?

— Garbeje!

Vabalas prisislinko da arcziau ir pradejo aiszkinti sav žudžiui kaip yra nekantrus mokytojas bukam vaikezui. Mosavo priek tam rankom kaip beprotis malunas sparnai, szauke kaip kokis partijos snsirinkime ir dusavo kaip koksai trukinys.

— Ponas esi kvailas! Tegul ponas man nepertraukia, ba ponas esi kvailas. Ponas garbeje savo turesi netvarka, o ar ponas, ka pavogei? Ar ponas ka užmuszei? Po szimto peibeliu! Ka ponas tame prasikaltai, kad pona pati paniekina? Koki ponas kodeksa iszpažinsta? Tegul ji sau pasikaria, ba biauriai su ponu pasielge, arba tegul tasai durnius nusinuodins, kuris pona apvoge. Teip ponas ja myli kad ponas jos gedos negali iszlaikyti? O kad tas irnetiesa, ba jei ponas ja taip myletum, tai pirmiausiai ja užmusztum, o po tam save. Ne buk ponas tokiame atsitikime tiek daug labdaringas ir su gera szirdžia, nes visko niekas nesupras. O, ir yra mielavinkas, atsirado be protis!

— Bet ponas Vabalas!

— Praszau pono, reke Vabalas, tegul ponas man nepertraukia, ba ponui tokiu nieku pripasakosiu, kokiu ponas da savo gyvenime negirdejo!

Nubales ponas susitrauke po tu iszmislijimu sunkenybe ir žiurejo su baime ant baisaus malioro; tik nedrasiai suszvapejo:

— Ponas per daug užgaunancziai iszsireiszki.

— Ba už tai esu maliorus, o ne jokis, tokis ka paczios bijo-

(Tasa Ant 2 puslapio)

TARADAIKA

Nuvažiavau autobiliu
in viena miestuka,
Kur užtikau Lietuvius
kelis,
O ir saliuna užtikau,
Kuriame dyva pamacziau.
Užejau, ten pasilseti,
Pora alaus iszsigerti,
Prie stalo sedau,
Pasiremiau.
Koks ten vyrukas
atejo,
Saliuninkas prisiartino
prie tuo vyruko,
Ir sako:
Gal tu man skola
atnesziai?
O jeigu dabar
neužmokesi,
Tai tu mane
paminesi.
Kad ponas saliuninke
da darbo neturiu,
Tai skolos atiduoti
negaliu,
Ir atejau persipraszyt,
Kad ant manes
nepykt!
Saliuninkas užpyko,
Pribeges prie vyro,
Duris atidare,
Ir laukan iszvare.
Taigi, apeme mane
piktumas,
Tuojaus iszejau,
Ir namo sugryžiau.
Mat, tas viska
tikrai negerai!

* * *

Yra tokiu merginu,
Kaip tiktai szv. dienoje,
Isz lovos atsikele,
Tuojaus apsiredo,
Ir in kita miesta autobiliais
važiuoja,
Kitas pas save pasivadina,
Tuojaus sportukams duoda
žina,
Tieji subega,
Alu ir guzute pundina,
Pasigere mergeles,
Vidurnaktyje sugryžta,
Važiuodamos kele riksma,
Net baisu klausyti.

* * *

Žmogus davadnas ne gali
buti,
Tarp girtuokliu gyventi.
Daug tokiu miestu ir miesteliu
turime,
Kur daugeli girtuokiu
randame,
O jeigu insimaiszo davadnas,
Tai jau buvimas
ne kas.
Geriausia in kitur nukeliauti,
Nes kur girtuokliai gyvena,
Tai jau gana.

— Motere laikais prisipažinsta prie kaltes, bet visada tikrina, kad tas buvo isz svarbios priežasties.

:: JUOKAI ::

UBAGAS PRIESZ SUDA

Sudžia in ubaga. — Tai tu užgini, jog praszydamas pas ta ponia almužnos, grumojei su szituom kriukiu, jog tures numirt.

Ubagas — Teip yra szviesiausias sudžia, tiktai nesakiau kada turi numirt, o žinai szviesiausias sudžia, jog tures numirt, bet kada, tai asz nežinau.

Pats pareina isz sztoro namon ant piet ir nusimesdamas surdota, rugoja, jog labai karszta, o pati pritardama sako:

Teisybe, duszuk, labai karszta net mesa pecziuje sudege.

Kunigas in vaikina:— Pasakykie tu man, vaike, kas stosis isz to žmogaus, kuris nesirupina apie išganyma savo duszios, o tiktai apie kuna?

Vaikinas: — Tai tokis žmogus stosis, riebus!

Pasiskaitymo Knygeles

Penkios Istorijos apie Burike ir Burikas, Kareivis ir Velnias; Kas Man Nakci Acitiko (Dzuko pasaka); Užliekos isz Senoves Padavimu; Peary ant Žemgalio (Atminimas isz keliones in Ledinius Krasztus). 96 pus. . .25¢

Trys Istorijos apie Irlanda arba Nekaltybe suspausta; Robertas Velnias; Medejus; Kaip Kuzma Skripkorius liko Turting Ponu. 78 puslapiu, . . 20¢

SAULE PUB. CO. Mahanoy City, Pa

Parduoda Savo Akis

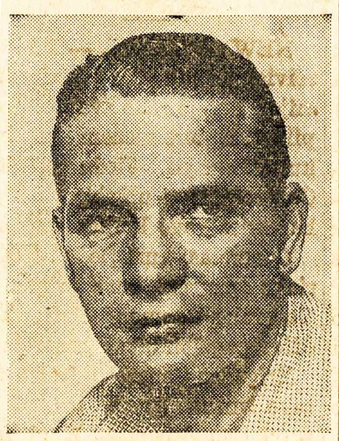

Charles Eller, isz Fresno, California, yra per laikraszczius paskelbes, kad jis sutinka parduoti, iszrauti savo viena aki, kad jis gautu gana pinigu parsiveszti savo sužieduotine isz Vokietijos, pirm negu jo viza jau užsibaigs. Jis susipažino ir insimylejo in Ly Elyse Backmann, kai jis buvo vaiske Vokietijoje, 1946 metuose.

Bet jam nereikejo parduoti savo akies, nes laikrasztininkai tuojaus pradejo vaju varyti ir surinko gana pinigu ne tik del jos parvežimo in Amerika, bet ir del gyvenimo pradejimo.

L. TRASKAUSKAS

LIETUVISZKAS GRABORIUS

Laidoja Kunus Numireliu. Pasamdo Automobilius Del Laidotuviu, Krikszinius, Vestuviu Ir Kitokiams :: Reikalams ::

535 WEST CENTRE STREET
Telefonas Nr. 78
MAHANOY CITY, PENNA.

"Talmudo Paslaptys"

Apie Žydu Tikybos Prisakymus. Labai užimanti Apysaka :: Tiktai 15¢ ::

Saule Publishing Co., Mahanoy City, Pa.

"SAULE" YRA GERIAUSIA DOVANA!

Jeigu nežinai kokia nupirkti Dovana savo Draugui ar Draugei, tai užraszyk jiems laikraszti "Saule." Pralinksmins jiems gyvenima, ant viso meto ir džiaugsis isz tavo dovanos! Prenumerata Suv. Valstijose metams $5.00. Kitose Vieszpatystese $6.00. Užraszant reikia drauge ir prenumerata siunsti per Money-Orderi arba pinigais registruotam laiszke.

Saule Publishing Co., Mahanoy City, Pa.

"LINKEJIMAI" del Kaledu ir Nauju Metu Kortas (Tiktai Anglu Kalboj) su konvertoms. Nr. 1 Setas--50 Kortas su konvertoms $1.00; Nr. 2 Setas--50 Kortas su konvertoms $1.00; Nr. 3 Setas--16 Labai gražios Kortos del Kaledu su konvertoms $1.00. Prisiunskite pinigus tiktai per postal nota, money-orderi arba pinigus per registravota laiszka. Adresas:
Saule Pub. Co., Mahanoy City, Pa.

Žinios Vietines

— Rudenis oras artinasi; pirma diena Rudenio pripuola Petnyczioj, Rugsejo (Sept.) 23-czia diena.

— Ponia Urszule Vyloniene, sunus Pranas ir anuke Petronele isz Shafto, motoravo in miesta su reikalais ir prie tos progos atlanke ir "Saules" Redakcija, atnaujinti savo prenumerata už laikraszti "Saule." Ponia Vyloniene sako: "Mes "Saule" skaitome nuo daug metu ir nesurandame geresni laikraszti kaip "Saule."

— Balsuokite už Juoza Anceraviczia, barberys, ant School Direktoro.

— Seredoj pripuola Szventos Reginos. Ir ta diena 1533 metuose gime Anglijos Karaliene Elizabeth Tudor, dukte Karaliaus Henriko asztunto. Ji užeme sosta savo puse-seres Mares Tudor. Ji pasiunte galinga laivyna priesz Ispanijos galinga Armada laivyna. Per jos karaliavima atsirado labai daug garsiu rasztoju.

— Ona Rosavicziene, nuo 601 E. Mahanoy Uly., kuri sirgo per tris sanvaites, numire Seredoj treczia valanda po pietu. Gime Lietuvoje, atvyko in Amerika budama da jauna mergina (po tevais vadinosi Ona Vaseliute). Jos vyras Vincas mire szeszi metai atgal. Paliko trys dukterys: J. Pasiekiene, mieste; G. Milleriene, namie ir F. Velockiene, Philadelphia, ir daug anuku ir anukes; seseri J. Dereszinskiene, mieste; tris brolius: Vinca, Philadelphia, Jona, Coatsville ir Juoza, mieste. Laidotuves invyko Panedelyje su Szv. Misziomis Szv. Juozapo bažnyczioje devinta valanda ryte ir palaidota in parapijos kapines.

— Juozas Pleczkaitis (Plasky) ir szeimyna isz Red Jacket West Virginia, lankosi mieste pas savo seseri ir szvogeri Albin Tacielauskus, 625 W. Market Uly. Pleczkaicziai kitados gyveno mieste.

— Ketverge Szvencz. Paneles Marijos Gimimas arba Sziline. Ir ta diena 1841 metuose gime muzikantas ir muzikos kompozitorius raszytojas, Anton Dvorzak. Jis labai gyvai atvaizdavo Amerikos gyvenima, ypacz tarp musu Juoduku, Nigieru.

— Petnyczioj Szv. Petro Kiliavero. Taipgi ta diena 1585 metuose, gime Kardinolas Armand Jean du Plessis de Richelien. Jis pakilo isz paprasto mažos parapijos, klebonelio in valdžios augszcziausi valdova. Jis buvo gudrus ir apsukrus. Karalius Liudvikas Tryliktasis paskyre ji kaipo viso kraszto, viso karalystes Sekretoriumi. Jis už savo kraszto ir už savo tikejimo buvo pasirenges savo galva paguldyti.

Washington, D. C. — Sziais metais per "Labor Day—Darbo Diena" apie 300 žmones žuvo ir 240 kitokiose nelaimes pražuvo.

— Kuom motere senesne tuom savo vyra labiaus nužiurineja.

*** Apie save mažai kalbek, nesigirk ir veluk nutylek.**

*** Isz geležies aukso nepadarysi, isz tamsumos naudos neturesi.**

DU KAREIVIAI PASIMOKINO

NEW ORLEANS. — Du kareiviai priguli prie lakunu armijos, norejo savo svajones isz pildyti ir nors vienam karininkui atkerszyti. Jiedu susitiko Generola, ir ji užkibino. Abu kareiviai gavo kailius iszpilti.

Generolas, kuri jiedu iszsirinko apmuszti, buvo Brigados Generolas Raymond Hufft valdžios pagelbininkas generolas.

Brigados Generolas Hufft su savo žmona gryžo isz vakaruszku su Advokatu Hugh M. Wilkinson ir jo drauge.

Kai visi keturi priejo ta dali miesto kuris yra vadinamas Francuzu vieta, du vyrai apsirenge svietiszkiais drabužiais nesakyti ir praeiti. "'Bet," jis sako, "kai didesnis isz judvieju priejo prie manes su kumsztimis, asz nieko negalejau daryti kaip tik gintis."

Generolas Hufft su Advokatu Wilkinson pradejo gintis ir musztis su tai s dvejais kareiviais. Jiedu taip sumusze tuodu kareiveliu, drasuoliu, kad paliko ant ulyczios be sanmones.

Kai Generolas su savo žmona ir draugais inlipo in automobiliu ir sau nuvažiavo, policijos automobilius privažiavo ir paeme tuodu didvyriu kareiviu.

Kai tik tiedu kareiviai atsipeikejo ir dažinojo su kokiu Generolu jiedu buvo susipesze, jiedu vienu balsu paklause: "Kaip galima greicziausia isz szito miesto iszdumti?"

Policijantai sako, kad tie kareiviai buvo isz Kessler Field, Mississippi. Amerikos pagelbinikas Generolas Hufft, sako kad jis jiemdviem dovanoja ir kad jis nepareikalaus kad jie butu nubausti, nes jie jau ir taip gana nukentejo.

GAISRAS VIESZBUTYJE

(Tasa Nuo 1 Puslapio)

tumu uždege, kai jis nerado pinigu.

Policijantai ir apdraudos agentai gerai apiurejo ir rado daug gazolino buvo papilta ant keliu to vieszbuczio augsztu ir už tai tas gaisras taip greitai nuo treczios augszto prasimusze net iki vienuoliko augszto. Gaisras prasidejo apie puse po triju isz ryto, kai visi buvo sumige.

TRUMAN NEPRAVARO VAUGHAN

WASHINGTON, D. C. — Generolas Vaughan, kuris buvo intartas ant tiek daug dalyku, kad jis eme kyszius, kad ji papirko biznieriai ir fabrikantai, kad jis pardave valdžios kontrauktus, dabar iszsiteisino, nors mažai kas tiki in tuos jo pasiaiszkinimus.

Kai Trumanas buvo užklaustas: Ar jis dabar pravarys Generola Vanghan? Jis nusijuokdamas atsake, kad jo draugas Generolas Vaughan labai gražiai pasiteisino ir gerai pasiaiszkino ir kad jis nekaltas, ir už tai Trumanas nemato jokio reikalo ar priežasties savo ta drauga nubauti ar paszalinti.

Pirkie U. S. Bonus

Naujas Teisejas

Teisejas, Bendras Teisejo Sztabo virszininkas Tom Clark per telefona pasiszauke savo draugus ir jiems pranesza kad jis buvo Prezidento Trumano paskirtas kaipo Teismo Sztabo virszininkas. Jis buvo paskirtas kaipo teisejas augszcziausiame Amerikos valdžios teisme. Jis isz pradžios nenorejo tos garbes priimti, bet paskui sutiko, kai jo žmona ji intikino, kad jis daug gero gales padaryti kaipo visos Amerikos augszcziausio teismo teisejas.

Visi tikejosi kad Prezidentas Trumanas in szita garbes vieta paskirs Katalika, nes iki sziol Katalikai vis turejo savo atstova ant szito teismo, kur visu kitu tikybu atstovai yra atstovaujami. Bet Trumanas ta senoviszka paproti paneige, kai jis paskyre Tom Clark in ta vieta, kuria apleido Katalikas Teisejas, kai jis pasimire. Dabar Katalikai neturi savo atstovo tame augszcziausiame teisme.

KAREIVIAI IN MOKSLA

(Tasa Nuo 1 Puslapio)

valdžios gaus daugiau negu $2,800,000,000.

Kai kareiviams užsibaige tos dvideszimtines kurias jie gavo per penkios deszimts dvi sanvaites, tai jie labai greitai iszrokavo kaip jie gali dar daugiau gauti isz valdžios ir visi stojo in moksla, dauguma isz ju nepaisindami kokis tas mokslas, bile tik juos valdžia užlaiko.

Valdžios atstovai sako, kad jeigu visos tos mokyklos butu gerai prižiurimos ir valdomos tai valdžia galetu sau susitaupinti apie $132,750,000.

Kad szitos visos mokyklos butu geros, kad visi szitie buvusieji kareiviai tikra rupintusi mokslu ir mokintusi, visgi iszkils baisiai svarbus klausijuos sustabde ir Generola užkibino. Vienas isz judvieju, pamates Generolo kariszkus drabužius ir straipsnius, su pasziepa pastebejo: "Asz visados svajojau ir norejau tikra Generola pamokinti ir gerai apdaužyti."

Tiedu kareiveliai, durneliai nesiliove, bet vis labiau ir labiau eme Generola inžeisti.

Generolas Hufft sako, kad jis stengiesi pasitraukti, nieko mas: Ka mes su tiek mokintu žmoniu darysime? Ar reikes tureti Universiteto laipsni grindas mazgoti ar urvus, diczes kasti?

Bet tie musu buvusieji kareiviai nesirupina mokslu, daugum ju eina in mokyklas, kolegijas ir universitetus vien tik už tai, kad jie niekur negali rasti sau darbo!

LEGIJONIERIU SEIMAS PRAEJO

(Tasa Nuo 1 Puslapio)

vo toje parodoje buvo isz arti ir toli, isz Philippines Salu, Italijos, isz tolimus sziaures, isz Panama ir isz Caribbean juru. Tai buvo vyrai kurie ant karo lauko buvo, laimejo ir sugryžo isz Marne, isz Matanikau, isz St. Mihiel, isz St. Lo, isz Cantigny ir Cape Gloucester, isz Thiacourt ir Tassafaronga. Tie vardai mums sziandien jau kažkaip keistai skamba, bet ten Amerikiecziai kariavo, krito ir laimejo.

Szitoje parodoje marszavo galingiausios ir priesza gazdinanczios Amerikos jiegos; kareiviai, jurininkai, lakunai ir marinai.

Virsz miesto, virsz parodos stauge kariszki eroplanai.

Legijonieriu vyriausias Komandorius E. Perry Brown, isz Beaumont, Texas, pasake: "Amerikos Legijonieriai dave Philadelphijos miestui gražiausia ir didžiausia paroda. Oras buvo kuopuikiausias, žmoniu kuodaugiausia ir tvarka buvo kuogeriausia."

Buvo daug augsztu karininku ir Amerikos valdininku.

Buvo kariszkos maszinos, tankos, kanuoles, armotos ir dideli karabinai. Kad Stalinas butu galejes szita paroda pamatyti, jis kelias naktis nebutu galejes užmigti, isz rupesczio. Kiekviena Amerikos valstija turejo savo marszuotojus, savo armijas ir savo benus, kapelijas ir savo vieliavas.

Buvo ir merginu ir mergaicziu, kurios sztarkiai marszavo ir benus, kapelijas vede ir garbes vieliavas nesze. Buvo ir gražuoliu isz beveik kiekvienos valstijos.

Po paroda, kai paskutinis benas nutilo ir kai paskutinis marszuotojas praejo, miestas nurimo ir miesto darbininkai, ulyczių szlavikai, kuriuos retas kuris atsimena ir niekas nepagerbia, pradejo savo darba. O visi tie, kurie toje parodoje buvo dalyvave, pavarge nuslinko in savo kambarius, pasilseti, koju padus atauszinti, czeverykus persimainyti, iszsigerti del stiprumo ir paskui vel iszejo mitinguoti ir baliavuoti.

POLITIKIERIAI MOKINS KUNIGUS

(Tasa Nuo 1 Puslapio)

czios virszininkai iszdrystu pasiprieszinti szitam instatymui, tai valdžia laikys tokius žmones kraszto prieszais.

Valdžia pranesza kad jau apie du szimtai Kataliku Kunigu stojo in nauja "Kataliku Veikimo" Partija, ir kad dar daug daugiau stoja ir stos. Szitie Kunigai prisiekia isztikimybe Komunistiszkai valdžiai ir ragina savo virszininkus greitai susitaikinti su valdžia.

Arkivyskupas Josef Beran yra iszleides visiems savo Kunigams perspejima kad tie Kunigai kurie stos in ta taip vadinama "Katalikiszka Veikima" ar Partija bus nubausti! Arkivyskupas sako, kad tokia "Katalikiszko Veikimo" Partija nieko bendra neturi su Kataliku Bažnyczia.

KATALOGAS KNYGU

Visi pirmieji Katalogai dabar yra negeri. Szis Katalogas užima visu anu vieta, todel užsisakykite knygas isz szito Katalogo.

ISTORIJOS, PASAKOS, APYSAKOS, IR T. T.

No. 101 Kapitonas Velnias. Puikus apraszymas, didele knyga, 404 puslapiu. 50c.

No. 102 Prakeikta, meilingas kriminaliszkas apraszymas, 202 puslapiu. 35c.

No. 103 Vaidelota, apysaka isz pirmutines puses szimtmeczio iszimta isz Lietuviszku užlieku. Su paveikslais. 177 dideliu puslapiu. 35c.

No. 104 Trys istorijos apie: Nevalioje pas Maurus, Vieszkelio Duobes, Karalaitis Žmogus. 121 puslapiu. 25c.

No. 106 Penkios istorijos, apie: Gregorius, Isz numirusiu prisikele, Dorybe veda in laime, Szaltiszaiti, Debeselis. 77 puslapiu. 20c

No. 111 Sziupinis (3 dalis), talpinasi sekanti skaitymai: Ila isz maiszo iszlins, Apie boba ka negalejo savo liežuvio sulaikyt, Girtuoklis Jurgis, Galinga ypata galybe meiles, Raganiszka lazdele, Boba kaip ir visos bobos, teipgi juokai, rodos, trumpi pasakaitymai ir t. t. 52 puslapiu. 15c.

No. 112 Trys apysakos apie pinigai galva-žudžiai, Ražanczius iszgelbsti nuo smert, Szv. Kristupa, Juokingi szposelei, Kaip traukt giliukningai einiki ir kiti szposelei. 20c.

No. 116 Istorija apie Sierata. Puikus apraszymas. 119 puslapiu. 15c.

No. 119 Keturios istorijos apie Garžia Haremo nevalninke, Luoszis, Viena motina, Vaikucziu plepejimas. 62 pus. 15c.

No. 120 Dvi istorijos apie Valukas isz girios ir Ant nemuno. 58 puslapiu. 15c.

No. 123 Septynios istorijos apie Stebuklingas zerkolas, Sidabrinis grabelis, Drasus szuo, Kolera, Senelis, Vargo sapnas ir pasaka apie cigonus. 45 puslapiu. 15c.

No. 127 Trys istorijos apie Dukte Pustyniu, Peleniute ir Du Brolius. 60 pus. 15c.

No. 128 Dvi istorijos apie Valdimieras ir apie Bedali. 44 puslapiu. 15c.

No. 129 Keturios istorijos: Ketvirtas prisakymas Dievo, Keliautojei in Szventa žeme, Beda, Tamsunus prigauna. 58 puslapiu. 15c.

No. 132 Trys istorijos apie Anglorius isz Valenczijos, Kožnas daigtas turi savo vieta, Ka pasake katras pacziuotas. 76 puslapiu. 20c.

No. 133 Dvi istorijos apie Neužmokamas žiedas, ir apie Druta Alsni. 62 puslapiu. 15c

No. 134 Dvi istorijos apie Baisi Žudinsta, apie Urlika Razbaininka. 43 puslapiu. 15c.

No. 139 Trys istorijos apie Užpuolimas Totoriu, Baltas Vaidulis, Atmokejimas kunigo. 47 puslapiu. 15c.

No. 140 Keturios istorijos apie Maža katiluka, Lietuvos skausmai, Mocziutes pasakojimi, Eiles, Vargdienis, Pirmutine szalna. 64 pus. 20c.

No. 141 Keturios istorijos apie Kalvi Paszku, Atsitikimas senam dvare, Geležinis vyras, Smakas ir Nikitas. 61 pus. 15c.

No. 142 Trys istorijos apie Paveikslas gyvenimo, Nuopolei Mateuszo Jerubausko, Osieczna. 40 puslapiu. 15c.

No. 144 Penkios istorijos apie Ranka apveizdos, Nedaejusia žudinsta, Paskutine vale motinos, Pakutninkas, Ar paszaukt teva zokoninka Bernadina. 61 puslapiu. 15c.

No. 145 Trys istorijos apie Velniszkas malunas, Kaip studentas lojo o maluninkas pabego, Stebuklinga puoda, Dainele. 47 puslapiu. 15c.

No. 146 Dvi istorijos apie Auka Nihilistu, Stebuklas kuczios nakti. 61 puslapiu. 15c.

No. 148 Dvi istorijos apie Jona ir Alena, Pavojinga klaida. 45 puslapiu. 15c.

No. 150 Keturios istorijos apie Dukte akmenoriaus, Klara, Nusprestasis, Ant kiek užlaiko moteres paslapti. 61 pus. 15c.

No. 151 Penkios istorijos apie Vaitas Szvilpikas, Pas merga, Gražios akys, Tamas, Vargdienis Jonukas karalium. 61 puslapiu. 15c.

No. 152 Trys istorijos apie Kajimas, Drutas Petras, Nuogalis. 62 puslapiu. 15c.

No. 153 Trys istorijos apie Gailuti, Du broliai, Majoro dukte. 62 puslapiu. 15c.

No. 155 Szakinis . Nedoras Žydas ir Du Draugai. 136 puslapiu 25c.

No. 158 Keturios istorijos apie Kapitonas Stormfield danguje, Pabegele, Kasgi isztyre, Prigautas vagis. 60 pus. 15c.

No. 160 Keturiolika istoriju apie Po laikui, Onytes laime, Per neatsarguma in balta vergija, Pusiaugavenis, Vieszpats Jezus ir miszke medžiai, Žvake, Del pirsztiniu, Apie mirima, saule, menesi, žvaigždes ir kitus dangiszkus kunus, Meszla-vežis, Grapas apie Egli, Aržiuolas ir Uosis, Budyne, Puiki pasiskaitymui knygute. 100 puslapiu. 25c.

No. 161 Keturios istorijos apie Ant Prapulties Kranto,

No. 162 Trys istorijos apie Baisi naktis, Dzuoko pasaka, Protas ant proto, Keleta trumpu pasiskaitymu. 22 pus. 10c.

No. 166 Trys istorijos apie Sunus Malkiaus; Iszklausyta malda vargszo, Geras Medejus. 15c

No. 170 Asztuonios istorijos apie Barbele, Mokytoja, Velniszkas tiltas, Auklejimas sveiko ir serganczio kudikio, Herodas boba, Kas nepažinsta Dievo tas nepažinsta tevu, Per tamsybe in szviesa, Pasitaisias prasižengelis, Dukte malkakerczio. 121 puslapiu. 25c.

No. 172 Dvi istorijos apie Dukte Mariu, Sruolis isz Lietuvos. 68 puslapiu. 15c.

No. 186 Mažas Naujas Aukso Altorius, didei naudinga maldu knygele, pavesta visos Lietuvos Kataliku Jaunuomenei Apdaryta in celluloid.444 puslapiu. $2.50.

No. 194 Trumpas Katekizmas pagal iszguldima Kun. Piliauskio, su nekurais naudingais padejimais. 25c.

No. 195 Maldele Arcibrostvos Szvencziausio Veido Viesz. Musu Jezuso Kristaus. 25c.

No. 173 Trys istorijos apie Talmudo paslaptys, Du Mokiniu, Kam iszdavineti pinigus. 45 puslapiu. 15c.

No. 175 Pasiskaitymo knygele, Kuczios Žemaites vaizdelis, Gudras Piemenlis, Isz ko susidare Anglis (su paveikslais), Kaimiecziu Aimanavymai, Eiles, Kokais budais apgavikai apgauna žmonis, Prietarai ir Burtai, Keleta Juoku ir Paveikslai. 15c.

No. 176 A-Be-Cela arba pradžia skaitymo ir raszymo, del Lietuviszku vaiku. 25c.

No. 176½ Trys Istorijos apie Irlanda, Robertas Velnias ir Medejus. 78 pus. 20c.

No. 196 Stacijos arba Kalvarija Viesz. Jezuso Kristuso 10c.

No. 197 Graudus Verksmai arba Pasibudinimas prie Apmislinimo Kanczios Viesz. Musu Jezuso Kristuso. Knygute reikalinga ant Gavenios. Pagal senoviszka buda 10c., pagal nauja buda 25c.

No. 198 Gromata arba Muka musu Iszganytojaus Jezuso Kristuso, peraszyta isz gromatos rastos grabe musu iszganytojaus Jeruzolime. 10c.

No. 200 Eustakijuszas. Istorija isz pirmutiniu amžiu krikszczionybes. 128 puslapiu. 35c.

No. 201 Istorija apie Amžina Žyda. Jo kelione po svieta ir liudymas, apie Jezu Kristu. 20c.

No. 205 Sieniniai Kalendoriai, ant 1950 m., 15 coliu ploczio per 23¾ coliu ilgio. Po 35c., arba 4 už $1.00.

Kitokios Knygos

No. 202 Novena, Stebuklingo Medaliko Dievo Motinos Garbei. 10c.

No. 203 Knygute, Tretininkiu Seraphiszkas Officium. 10c

No. 178 Tikrausias Kabalas arba atidengimas paslapeziu ateites su pagelba kazirom. 10c.

No. 179 Tikriausia Burykla, sudejo cigonka isz Egipto. Yra tai burykla del vyru ir moteru. 10c.

No. 180 Kvitu knygute draugystems, del iszmokejimo pinigu ligoniams. 25c.

No. 181 Kvitu knygute draugystems, del kasieriaus nuo sudetu pinigu ant susirinkimu. 25c.

Kaip Užsisakyti Knygas:

Užsisakant knygas isz szio katalogo, reikia pamineti tik numeri knygos. Pinigus siuskite per paczto Postal Note, Money-Order arba Express Money-Orderi, o jeigu norite pinigais siusti, tai reikia užregistruoti laiszka su pinigais.

Visi Money Orderei ir pinigai, o ir visi laiszkai visada turi buti siusti vien tik ant szio adreso:

SAULE PUBLISHING CO.,
Mahanoy City, Pa., - U. S. A.

Pirkie U. S. Bonus

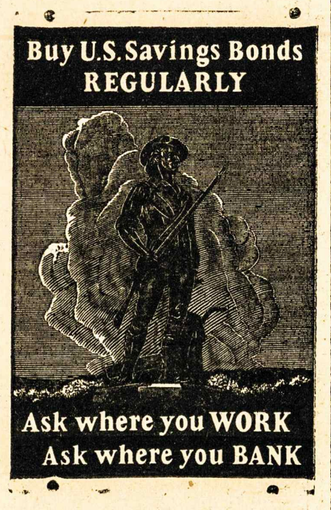

Pirkie U. S. Bonus Sziandien!