Laisvoji Lietuva,
911 W. 32 Str.,
Chicago 8, Ill.

TĖVIŠKĖS ŽIBURIAI

The Lights of Homeland
Lithuanian Weekly
Published by the Lithuanian R.C. Cultural Society of Canada
Authorized as Second Class Mail Post Office Department Ottawa
★
SAVAITRAŠTIS
Leidžia Kanados Lietuvių Katalikų Kultūros Draugija
941 Dundas St. W., Toronto

Nr. 39 (351) TORONTO, Ontario, 1956 m. rugsėjo (September) mėn. 27 d. Kaina 10¢

Jau šviesiau

Be savos lietuviškos aplinkos išeivis uždustų. Jam reikia savų žmonių, savo lietuviško vėjelio, reikia savo lietuviško žodžio. Reikia jo gyvo, kuris liejasi pokalbiuose, kuris leidžia atpalaiduoti dvasinę įtampą, reikia ir rašyto žodžio, kuris pateikia daugelį minčių apgalvoti, sužadina mielų prisiminimų, teikia dvasiai suraminimo, laikraštiniu žodžiu atneša taip pat daug naujienų iš savojo lietuviškojo pasaulio. Be jų mes sunkiau ir nostalgijos priepuolius pakeltume. Kai sužinai, kaip kiti lietuviai gyvena, kur kokių rūpesčių ar džiaugsmų turi, pats nebesijauti toks vienišas. Kiekvienas pasijunta esąs didelės, kad ir išblaškytos, lietuviškos bendruomenės narys. Per laikraštį taip pat galime pasidalinti mintimis su platesne savosios bendruomenės dalimi, galime pareikšti savo pažiūras įvairiausiais klausimais, galime svarstyti įvairiausius sumanymus. Laikraštis tuo būdu yra mūsų bendruomenę jungiantis veiksnys.

Tad suprantama, kad spausdintu žodžiu, lietuvis išeivis susirūpino nuo pat savo išeiviškojo gyvenimo pradžios. Ir šiandien dar yra laikraščių, kurie yra atšventę net 70 metų savo amžiaus sukaktis. Bet kiek laikraščių yra gimę ir mirę!... Nelengvas jų kelias. Nėra lietuviško laikraščio, kuris šiandien būtų visiškai tikras dėl savo rytojaus ir galėtų laisvai verstis iš savo eilinių operacijų. Visi turi prisidurti šiek tiek ir iš šalies — uždarbiauti kokiais parengimais arba ir aukų maldauti. To, ką visuomenė duoda laikraščiui normaliu prenumeratų keliu, paprastai nepakanka. Dėl to mūsų laikraščių didžioji dalis stengiasi turėti kaip įmanoma pajėgesnį užnugarį, nori turėti kokią nors pajėgą, į kurią galėtų atsiremti kritišku momentu arba ir kasdienybėje kokios paramos sulaukti.

Laikraščiui yra didelis padrąsinimas kiekviena parama, kiekvienas susidomėjimas jo reikalais, kiekvienas jo gyvenimo sąlygų pagerinimas.

Ir "TŽ" nėra išimtis. Ir jie reikalų visada turi daugiau negu galimybių juos patenkinti. Vienas didžiųjų rūpesčių buvo neturėjimas pakenčiamų patalpų. Šiandien šis rūpestis jau išspręstas.

Patalpos pastatytos ir pereitą sekmadienį iškilmingai pašventintos. Iš rūsio išsikraustyta, ir šiandien jis atrodo toks bauginančiai niūrus pažvelgus iš naujųjų šviesių ir švarių patalpų. O tos patalpos įgytos bendrom šv. Jono Kr. parapijos, KLK Kultūros Draugijos ir "Žiburių" spaudos bendrovės pastangom. Betgi svariausia parama atėjo iš kun. P. Ažubalio, kuris nuo pat pradžios rodė daug nuoširdaus rūpesčio mūsų savaitraščiui. Ir šį kartą jis nesigailėjo energijos nugalėti įvairioms kliūtims, kad išdygtų naujas pastatas parapijos teritorijoj ir galėtų tarnauti krikščioniškai lietuviškam žodžiui. Tuo būdu, einant ranka rankon, liko sudarytos įmanomos sąlygos, kurių buvo laukta virš šešių metų. Tai yra įrodymas, kad yra žmonių, kurie nenuilstamai sielojasi spaudos gyvybe.

"TŽ" iškilę į šviesą, nuoširdžiai dėkoja pasišventėliams už tokią esminę paramą ir tikisi, kad ji įgalins mus žengti stipresniu žingsniu lietuviškon ateitin.

Klastinga ranka

Mūsų bendradarbis Niujorke

Tarptautiniame gyvenime Suezo reikalai stovi dar pirmoje vietoje. Praeitą savaitę įvykusi Londone konferencija 18 valstybių išryškino nesutarimus ir šių valstybių tarpe. Amerika daro viską, kad išvengtų karo. Ji jau seniau siūlė naują organizaciją, kuri tvarkytų šių valstybių reikalus dėl Suezo kanalo. Tai yra taip vadinama kanalo naudotojų organizacija. Vieniems ji pasirodė per radikali, kitiems per silpna. Vienos delegacijos turi atsiklausti savo vyriausybių ar bus galima pasirašyti, kitos iš viso nesutinka. Nesutaria ir didžiosios valstybės. Ypač nepatenkinta Prancūzija; ji skaito, kad tai, kas dabar projektuojama, eina jų prestižo silpninimo linkme. Jie dabar vesdami malšinimo karą Alžerijoj labai jaučia, ir tai daugiau negu kas kitas, Egipto nesiskaitymą su vakariečiais ir bijo, kad tas nesiskaitymas dar daugiau užkrės arabų tautas pakelti galvas siekiant nepriklausomybės. Juo labiau, kad Egiptas visais būdais padeda ir net skatina arabus kovoje su prancūzais. Šie norėtų Egiptą paklupdyti, kad tuo būdu būtų nuraminti ir jų arabai. O Egiptas laikosi tvirtai. Nedaug ką padeda ir Indijos pasiuntinys Krišna Menon, kuris imasi misijos tarpininkauti tarp Vakarų ir Egipto. Indija skaito, kad ji su JAV yra tarpininkės šiame ginče ir daro viską karui išvengti. Rusai daro savo patylomis. Yra žinių, kad jie skatina Egiptą nenusileisti tiek karo atveju, tiek ir kanalo blokados atveju. Jei Vakarų valstybės pradėtų vengti kanalo ir prekes gabenti aplinkiniais keliais, Egiptas nukentėtų finansiškai, bet ir šiuo atsitikimu rusai žada Egiptą gelbėti. Rusai daro ir darys viską, kad susitarimas neįvyktų.

Rinkimai, rinkimai...

Praeitą savaitę pradėjo rinkiminį vajų ir pats Prezidentas. Jis pasakė porą kalbų iškeldamas savo valdymo metu pasiektus laimėjimus ir ateities planus. Svarbiausias jų šūkis: taika ir gerovė!

Ir tikrai, šiandien Amerikos ekonominis gyvenimas yra pačioje viršūnėje. Visi dirba ir uždirba gerai. Pranašaujama, kad šitas pakilimas ir pramonėj ir prekyboj dar kils ligi 1957 m. vidurio, o po to kiek sulėtės. Taigi darbų nestigs. Tad respublikonai ir sako, kad tai jų nuopelnas! Demokratai atsikerta, kad jiems valdant tas gyvenimo lygis būtų buvęs dar augštesnis, nes galimybės būtų buvę geriau išnaudotos. Jie konstatuoja, kad dabar valdo Ameriką didysis verslas ir jo atstovai.

Dėl pačių rinkimų galimybių Amerikoj žmonės taip spėlioja: rinkimus greičiausia laimės Eisenhoweris su Nixonu, bet senate demokratai turės aiškią daugumą. Taigi, valdymas Prezidentui pranašaujamas nelengvas. Rinkimuose lems didelis Eisenhowerio populiarumas. Juo žmonės pasitiki, nes mano, kad jokių netikėtumų ir viduje ir pasaulyje jam valdant neįvyks. Tai ryškiai rodo ir dabar vedamoji Amerikos politika Suezo kanalo krizėj. JAV prezidentas šiandien yra galingiausios pasaulyje valstybės galva ir tikrasis politikos vairuotojas. Net ir sovietai jo nekeikia. Kai jiems reikia keikti, jie pasirenka Dulles ar kokį kitą jo sekretorių - ministerį. Amerikiečiai žino Eisenhowerio papuliarumą užsieniuose ir tuo pagrįstai didžiuojasi. Ir todėl manoma, kad Stevensonas, kuris labai augštai vertinamas kaip gabus politikas, intelektualas, geras kalbėtojas, garsus savo sąmojais ir aštriu liežuviu — negalės atsilaikyti. Dar veikia ir kiti momentai. Pripažįstama, kad respublikonai neturi tokios geros partinės organizacijos kaip demokratai. Pvz. rinkimai Maine valstijoj, kuri skaitėsi respublikonų tvirtovė, davė nelauktus rezultatus: laimėjo demokratai. Ir viena priežasčių — respublikonų blogesnė partinė organizacija. Respublikonai būdami valdžioje yra daugiau savimi užtikrinti, ir nerodo tiek pastangų ir šioje rinkiminėje kovoje. Demokratai save laiko liaudies partija. Tai yra manoma nuo senų laikų ir eina toliau; pvz. juodukų žymi dauguma balsuoja visuomet už demokratus.

Ar sovietai gali konkuruoti su Amerika?

Sovietai pasišovė konkuruoti su Amerika paskolų ir dovanų davime kitoms tautoms. Kiekvienam aišku ko siekia sovietai tokia savo politika. Taip diktuoja jų reklamos reikalas. Amerika duoda dovanas ir paskolas, nes visko turi, ir perdaug. Yra pakankamai ir kapitalo, maisto, ir pramonės išdirbinių. Čia sukama galvos, kaip tą iškišti kur

(Nukelta į 2 psl.)

Iš "Tėviškės Žiburių" naujojo pastato pašventinimo iškilmių. Viršuje J.E. vysk. F. A. Marrocco šventina pastatą iš lauko ir viduje redakcijos kambarį. Apačioje vyskupas šeimininkų ir svečių tarpe. J.E. sėdi tarp parapijos klebono kun. P. Ažubalio ir apaštališkojo delegato asmens sekretoriaus kun. Cassati; stovi iš kairės į dešinę: parapijos komiteto narys P. Kairys, Kr. Valdybos pirm. B. Sakalauskas, gen. kons. min. V. Gylys, red. dr. A. Šapoka, red. kun. dr. Pr. Gaida ir K. Liet. Kat. Kultūros D-jos pirm. S. Čepas. Toliau J.E. priima iš mergytės gėlių puokštę. Greta matyti Tėvas Placidas Barius, OFM ir p. Jonaitienė, šv. Jono Kr. par. Katalikių Moterų D-jos pirmininkė. Nuotraukos J. Dvilaičio

Pašventintos naujos "T. Ž." patalpos

Septintuosius savo gyvenimo metus bebaigią "Tėviškės Žiburiai" iki šiol tebevargo be savų patalpų — vis laikinose, darbui nepritaikytose ir visais atžvilgiais netinkamose — šv. Jono Kr. parapijos klebonijos rūsy. Tuo buvo jau seniai rūpinamasi, pagaliau buvo ryžtasi įsigyti naujas patalpas ir nutarta pradėti nuo tam rikalingų lėšų telkimo. Buvo įkurtas specialus TŽ Namų Fondas. Tačiau anksčiau nei jis baigė savo pasiruošimus ir paruošiamąjį susirašinėjimą, šv. Jono Kr. parapijos klebonas kun. Ažubalis pasiūlė savo projektą. Parapija apsiėmė pastatyti patalpas, tik paprašiusi sumokėti keletos metų nedidelę nuomą avansu. Taip klebonijos kieme išdygo triaugštis pastatas, kurio pusrūsis skirtas "Žiburių spaustuvei, vidurinis augštas — "Tėviškės Žiburių" redakcijai su administracija, o viršutinis augštas paliktas parapijos reikalams.

Planas realizuotas, spaustuvė, redakcija su administracija į naujasias patalpas jau įsikraustė, o pereitą sekmadienį įvyko naujųjų patalpų

pašventinimas.

Pašventinimo apeigas atliko naujasis Toronto arkivyskupo pagalbininkas J.E. vysk. Fr. A. Marrocco, kuris taip pat atlaikė bažnyčioje šv. Mišias ir pasakė nuoširdų pamokslą. Toronto lietuviai Jo Eksc. savo tarpe matė pirmą kartą ir pirmą kartą džiaugėsi jo gilių minčių gražiu pamokslu. Jo Eksc. pirmiausia pasidžiaugė lietuvių ir šv. Jono Kr. parapijos pastaraisiais metais vykdomais darbais, prisiminė žinąs lietuvių tautą kaip dabar kenčiančią, taip pat jų tvirtumą katalikiškuose principuose. Toliau Jo Eksc. kiek plačiau pagvildeno mūsų kaip lietuvių ir katalikų pareigas nūdienio pasaulio sūkuriuose.

Į bažnyčią iš klebonijos Jo Eksc., kuris į parapiją atvyko lydimas apaštališkosios delegacijos sekretoriaus kun. Cassati, buvo nulydėtas dvasiškių ir kviestųjų svečių. Taip pat po pamaldų iškilmingai su kryžiumi nulydėtas į naująjį pastatą šventinimo apeigų atlikti. J.E. pašventinus pastatą iš oro ir visus tris augštus iš vidaus sekė

bendri pusryčiai.

Parapijos salėje susirinko pora šimtų parapijiečių ir svečių. Užkandus, Jo Ekscelenciją angliškai "Tėviškės Žiburių" leidėjo Kanados Liet. Kat. Kultūros Draugijos vardu pasveikino kun. dr. Pr. Gaida. Primindamas lietuviškos spaudos praeitį bei padėtį Kanadoje kun. dr. Gaida pareiškė vilties, kad čia dirbamas darbas Jo Eksc. yra žinomas iš tų laikų, kai jis dirbo vyskupų konerencijos įstaigoje kaip naujųjų ateivių reikalų vadovas.

J.E. savo turiningame žodyje panagrinėjo spaudos vaidmenį idėjų skleidimo uždavinius vykdant. Katalikiškame pasaulyje nuo seno veikia apaštališkojo sosto oficiali įstaiga turinti uždavinį skleisti Dievo žodį pasaulyje — De Propaganda Fidei. Tačiau be Bažnyčios daugiau pastangų buvo mažai terodoma. Kai kiti dirbo, katalikai ilsėjosi, tarytum pasitikėdami Kristaus užtikrinimu, jog Jo Bažnyčios ir pragaro vartai nepergalės. Bet ištikrųjų jau nuo pat krikšto kiekvienas yra įpareigotas Dievo paskelbtas tiesas skleisti pasaulyje. Pasaulyje daugybė žmonių yra suklaidintų. Tūkstančiai yra žmonių, kurie krikštyti, bet negyvena katalikiškai — yra tapę priešingos propagandos aukomis. Krikščioniškosios tiesos skleidimas vykdomas gyvu žodžiu, spauda ir krikščioniško gyvenimo pavyzdžiu. Jūsų įsigytas pastatas, sakė Jo Eksc., ne imponuoja didumu, bet iš jo gali išeiti didelė jėga. Ir Kristus savo apaštalus pasaulin pasiuntė iš kuklios pastogės. Darbas kuris šiame pastate vyks, bus didelis ir sunkus. Dirbkit jį išsivilkę švarkus. Bet ir visas jūsų gyvenimas tebus skleidimas tiesos. Jokia žodinė propaganda negelbės, jei negyvensite taip, kaip skelbiate. O kai gyvensite pagal krikščioniškąsias tiesas ir Bažnyčios palaiminimas bus su jumis.

Po vyskupo kalbos dvi mažos mergytės įteikė jam po puokštę gėlių, o kun. klebonas Ažubalis šio įvykio atminimui neseniai pasirodžiusią vysk. A. Baranausko "Anykščių Šileli", išleistą lietuvių ir anglų kalbomis (vertimas N. Rastenio, leidinys "Lietuvių Dienų").

Padėkodamas už gražias mintis ir linkėjimus, kun. dr. Gaida pareiškė viltes, kad J.E. nepamirš mūsų darbo ir visų lietuvių. Po to taip pat angliškai kalbėjo gen. konsulas min. V. Gylys, priminęs lietuvių tautos dabar pergyvenamą tragediją ir reikalą įsigyti bičiulių bei rasti paramos kituose kraštuose ir Bažnyčios augštųjų dignitorių tarpe.

Toliau sekė trumpa meninė programėlė — mokinukas Aliukas Pusvaškis paskambino pijaninu, o solistė V. Žemelytė, kuri giedojo ir bažnyčioje pamaldų metu, akompanuojant muz. St. Gailevičiui, padainavo vieną itališką dainą.

(Nukelta į 3 psl.)

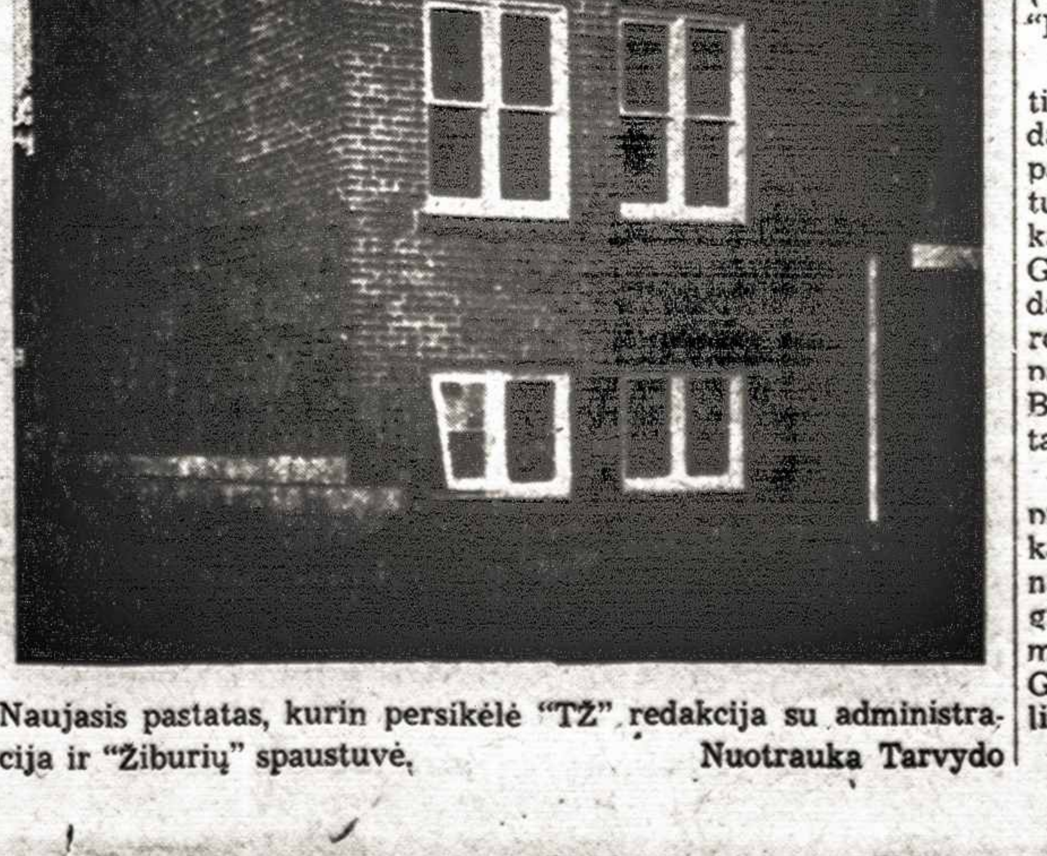

Naujasis pastatas, kurin persikėlė "TŽ" redakcija su administracija ir "Žiburių" spaustuvė, Nuotrauka Tarvydo

Savaitės įvykiai

Trečioji konferencija Suezo reikalu šaukiama Londone vos posibaigus antrajai, kurioje buvo aptarti planai steigti Suezo kanalo naudotojų bendrovę. Pasirodo, eilės kraštų atstovai paprašė laiko susipažinti su naujuoju planu, parengtu J. F. Dulles. Principe 11 kraštų pasisakė už Dulles planą ir nutarė per 10 dienų įsteigti planuojamą bendrovę. Jai priklausyti jau pasižadėjo: JAV, Britanija, Italija, Australija, N. Zelandija, Portugalija, V. Vokietija, Olandija, Turkija, Ispanija, Norvegija. Prancūzija pareiškė kaikurių abejonių, bet apsisprendė prisidėti. Švedija su Danija dar abejoja, bet, atrodo, irgi prisidės. Dar neaišku, ar prisidės Pakistanas, Iranas, Japonija ir Etiopija. Jau prisidėję prie Suezo naudotojų bendrovės kraštai sudaro apie 75% Suezu praplaukiančių laivų. Naujai įsteigtosios bendrovės uždavinys būsiąs: paruošti tarptautinės kontrolės planą ir jį spalio mėn. pateikti Jungt. Tautoms, bandyti rasti bendradarbiavimo būdus su Egiptu ir ištirti jūros kelius, kuriais tektų naudotis tuo atveju, jeigu susitarimas su Egiptu nebūtų įmanomas. Trečiosios konferencijos paskirtis ir yra oficialiai įsteigti Suezo kanalo naudotojų bendrovę, kurioje dalyvautų po vieną atstovą iš kiekvieno dalyvaujančio krašto ir pradėtų vykdyti nustatytus planus. Be to, britai su prancūzais kreipėsi į JT Saugumo Tarybą, kuri susirenka svarstyti Suezo klausimo. Prancūzijos premjeras Mollet savo kalboj nusiskundė vakariečių nevieningumu.

Chruščiovas Jugoslavijoj

Oficialiai paskelbta, esą Chruščiovas išvykęs keletai dienų pailsėti Jugoslavijon. Neoficialiai betgi yra žinoma, kad tai naujas politinio pobūdžio vizitas diktatoriui Tito, kuris pajuto sunkumų su JAV. Netenka abejoti, kad Chruščiovas, po Mikojano vizito, stengsis dar pagerinti abiejų kraštų kompartijų santykius. Mat, po Poznanės sukilimo Kremlius įsakė satelitiniuose kraštuose sulėtinti destalinizaciją, o Tito tai nepatiko. Abu komunistų vadai bandys išsiaiškinti reikalą ir kartu planuoti komunizmo plėtimą Afrikos ir Azijos kraštuose, kur ryšium su Suezo kanalo byla padidėjo neapykanta vakariečiams.

Pakarti trys kipriečiai

Anglų gubernatoriui Harding atsisakius patenkinti malonės prašymus, trys graikai kipriečiai 23 ir 22 m. jaunuoliai, buvo pakarti už anglų karių šaudymą. Su jais atsisveikinti buvo leista tik tėvams. Ortodoksų kunigas aprūpino juos paskutiniais sakramentais ir palydėjo prie kartuvių. Stiprūs anglų kariuomenės būriai saugojo visus kalėjimo priėjimus. Naujai suorganizuota pasipriešinimo sąjunga Pekra paskelbė trijų dienų streiką.

Nauja valstybė

Britanijos vyriausybė pranešė suteikianti nepriklausomybę savo kolonijai, vadinamai Aukso Krantu, nuo kovo 1 d. Tai kolonija vakarinėj Afrikoj, kuri ateity vadinsis Ghana ir bus britų Commonwealtho narė. Prie jos bus prijungta Togoland sritis, jeigu su tuo sutiks Jungt. Tautos. Kol kas ir šią sritį valdo britai, bet JT pavesti. Gegužės mėn. Togolande buvo pravestas plebiscitas, ir daugumas pasisakė už susijungimą su Aukso Krantu. JT kolonijų globos komitetas rekomendavo tarptautinę globą baigti.

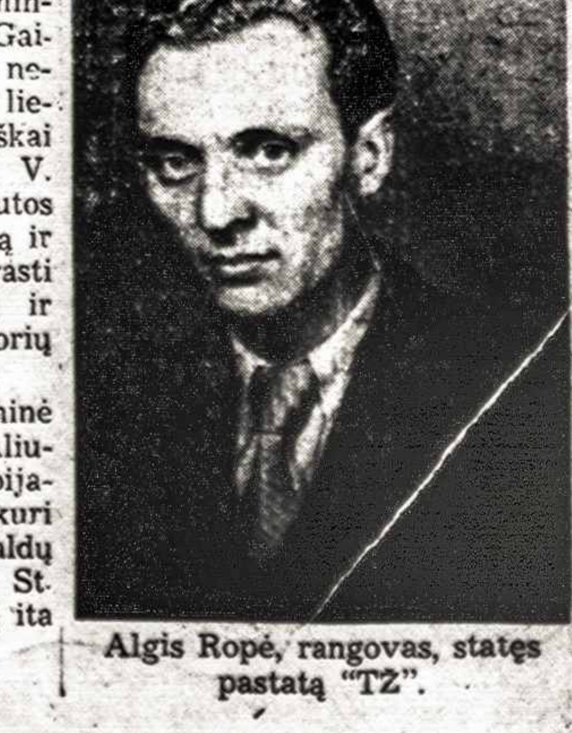

Algis Ropė, rangovas, statęs pastatą "TŽ".

Tėviškės Žiburiai
THE LIGHTS OF HOMELAND
Published by Lithuanian R.C. Cultural Society of Canada
SAVAITRAŠTIS
Redaguoja Dr. A. Sapoka ir Dr. Pr. Gaidamavičius
Leidžia Kanados Lietuvių Katalikų Kultūros Draugija
Prenumerata Kanadoje ir JAV metams $4.00, pusmečiui $2.50
Kitur: metams $4.50, pusmečiui $2.50
Įmokėję nemažiau $10 laikomi garbės prenumeratoriais
Už skelbimų turinį redakcija neatsako
941 Dundas St. W., Toronto, Ont. Canada Telef. EM. 8-6813.

Į lietuviškąjį jaunimą

Lietuvos Jaunime,

(ELTA). Šiemet, minint 1940 ir 1941 metų birželio tragiškuosius įvykius, lietuvių jaunimas Amerikos Jungtinėse Valstybėse įteikė jų Prezidentui peticiją, kad būtų imtasi priemonių pašalinti iš Lietuvos Sovietų okupantus ir patikrinti lietuvių tautai laisvę ir nepriklausomą valstybinį gyvenimą. Peticiją pasirašė ape 40.000 lietuviško jaunimo.

Tas Jungtinių Amerikos Valstybių lietuviškojo jaunimo žygis didžiai vertinamas. Jis dar kartą priminė laisvajam pasauliui, kad Sovietų pavergtų valstybių tarpe yra ir Lietuva, kad bolševizmo pavojus tebegresia laisvajam pasauliui ir kad taika pasaulyje yra nedaloma ir negali būti pasiekta, kol Vakarų ir Rytų santykiai nėra sutvarkyti tautų laisvinimo pagrindu. Ši peticija taip pat atkreipė galingiausios pasaulyje valstybės Prezidento dėmesį į Sovietų okupuotos Lietuvos žmonių pavergimą ir teisėtą reikalavimą išlaisvinti.

JAV lietuviško jaunimo pastangas Vlikas užgyrė ir rėmė, kartu reikšdamas didžią padėką šio žygio iniciatoriams, Jaunimo Centriniam Komitetui už atliktą darbą ir visiems, kurie šį žygį rėmė ar bent kuriuo būdu prie jo prisidėjo. Visi jie dar kartą parodė, kad Lietuvos laisvė yra brangi ir siektina visoms lietuvių kartoms.

Vlikas laiko, kad lietuviško jaunimo žygis JAV yra sektinas pavyzdys lietuviškam jaunimui visuose laisvuose kraštuose. Tad

Vlikas kreipiasi į lietuvišką jaunimą visame laisvajame pasaulyje, prašo paruošti panašaus pobūdžio peticijas iki 1957 metų vasario 16 dienos ir tą dieną, Lietuvos Nepriklausomybės šventės proga, jas įteikti laisvojo pasaulio valstybių vyrausybėms.

Darbą reikia pradėti tuoj neatidėliojant. Kraštuose, kur yra lietuviškojo jaunimo organizacijų, jos prašomos imtis iniciatyvos ir sudaryti peticijos akcijos centrą, o kraštuose, kuriuose lietuviškojo jaunimo organizacijų nėra, Lietuvių Bendruomenės prašomos sudaryti peticijų akcijai jaunimo branduolius ir talkinti jiems uždavinį atlikti. Peticijos turi būti iš anksto parašytos, atskiri lapai parašams laiku išspausdinti, išsiuntinėti ir nustatytu terminu grąžinti akcijos centrui, kad būtų kartu su peticija gražiai įrišti ir įteikti valstybės galvai, išsirūpinus audienciją iš kalno.

Vliko Prezidium. tiki, kad siūlomoji peticijų akcija lietuviškojo jaunimo bus širdim priimta. Jaunimo organizacijos yra prašomos tuoj sudaryti centrinius komitetus akcijoms kraštuose vadovauti ir susisiekti su Vliko Prezidiumu šiuo adresu: 8566, 98th Street Woodhaven 21, N.Y., USA.

Lietuvos Jaunime, pavergtoji Tėvynė šiandien yra reikalinga ir Tavo pagalbos daugiau negu bet kada!

Vliko Prezidiumas.

St. Catherines, Ont.

Atidaroma koplyčia

Šį sekmadienį, rugsėjo 30 d., 10 val. rytą (Standard time) iškilmingomis pamaldomis atidaroma Pranciškonų koplyčia St. Catharines, 75 Rolls Ave., Carlton gt. kampas. Nuo šio sekmadienio ten vyks nuolatinės pamaldos kiekvieną sekmadienį.

VISAS PASAULIS SOVIETŲ KARTOTEKOJE

Rusijos diplomatas Wladimir Petrov, pabėgęs į Australiją, atidengė Sovietų paslaptis, įveldamas ir Anglijos garsias politines asmenybes, kaip Burgess ir Mac Lean, kurie, pasirodo, fotografuodavo slaptus valdžios dokumentus ir siųsdavo į Maskvą.

* * *

Šalia siaubingojo Kremliaus, Maskvos centre yra paslaptinga tvirtovė, kurioje randasi didžiausias pasaulio archyvas. Šioje moderniškiausioje kartotekoje yra surašyta milijonai asmenų ir kasdien užrašomi vis nauji vardai, ten tikriausiai yra ir tavo, skaitytojau, vardas ir gal manasis. Milžiniškas archyvas su nesuskaitomomis kortelėmis užima aštuonių augštų pastatą su šimtais kambarių, uždarytų plieno durimis. Prie lentynų ir spintų, kuriose yra sudėtos kortelės su detaliu asmens aprašymu ir laikomos užrakintos plieno dėžutėse, dirba kasdien pustrečio šimto prityrusių archyvarų. Jau turimi duomenys nuolat papildomi naujomis žiniomis, aplinkybėmis ir paskiausiai gautais adresais.

Šiame slaptame archyve yra suregistruota milijonai vardų tų asmenų, kurie užima ar turėjo užėmę politines ar valstybines pareigas, arba turėję kokias atsakingas pareigas pramonėje, kariuomenėje, kultūroje, mene ir pan.; buvo ar rodėsi palankūs ar nepalankūs sovietiniam režimui arba dabar kaip reiškiasi.

Kiekvieno individo tiksliai pažymėta gimimo data, tėvo vardas, šeimyninė ir ekonominė padėtis, gyvenamoji vieta, profesija ir t.t. Be to, dar prirašomos įvairios pastabos, kartais visai nereikšmingos, beveik kvailai pedantiškos, kurios betgi atėjus tam tikrai progai tampa lemiamos vertės, pavyzdžiui apie profesorių: kurias mokyklas yra lankęs, klasės draugai ir jo santykiai su jais, vėlesni draugai ir kolegos, restoranai ir pramogų vietos, kurias lankė ar lanko, kur vasaroja jo žmona ir vaikai, kas ji domina mene, sporte, politikoje, jo svajonės ir ambicijos. Dar ne viskas. Šalia viso to dar pridedama laiškai rašyti ir gauti, paskaitų santraukos, pasikalbėjimai telefonu, straipsniai. Galiausiai prijungiama intymiausi dalykai kaip meilė ir panašiai.

Wladimir Petrov sako, kad tame slaptame archyve yra ypatingu tikslumu pažymėta visi individo silpnumai ir keistumai pastebėti elgesyje, polinkiai ir visi nenormalumai, kuriuos kiek vienas mirtingasis lengvai papildo. Paženklina ir tai, ką asmuo yra pasakęs ar padaręs, būdamas girtas.

Lengva tat suprasti, kiek siaubo ivaro kiekvienam tas monstriškas archyvas, net pačiame sovietiniame rojuje, panaudojant kaip pirminį ginklą moralinei presijai ir vergijai išlaikyti. Tas archyvas stebėtinai pasitarnauja ir užsienyje, padėdamas išlaikyti nesuskaitomas šnipų ir sabotažo organizacijas, ausdamas slaptus ir neapčiuopiamus voratinklius, gaubiančius visą civilizuotąjį pasaulį šetoniškų apgaulingumu, traukiant įtakingiausius politikus, masių lyderius, nepermaldaujamai uždarant pragariškose žnyplėse. Kelio atgal jau nėra. Tikslas vienintelis: pasaulinė revoliucija.

Vienas pavyzdys iš tūkstančių

David Greenglas, amerikonas, būdamas tik šešiolikos metų įsirašė į komunistų partiją. Buvo gabus, linksmas berniukas, susidomėjęs naujausiais išradimais, taip kad net užmiršo Amerikos komunistų partiją. Pašauktas į kariuomenę, buvo paskirtas į Oak Ridge dirbti atominėje laboratorijoje, iš čia perkeltas į atominius Los Alamos fabrikus. Rusijai labai rūpėjo rasti žmogų, kuris teiktų žinių apie atominius bandymus. Garsiajame Maskvos archyve jau buvo kortelė su David Greenglas vardu, ten buvo parašyta ir ši pastaba: "Gabus ir patikimas jaunuolis, didelėje sesers ir žmonos įtakoje".

Jo sesuo buvo Ethel Rosemberg, komunistė, ištekėjusi už Juliaus Rosembergo, taipgi komunisto. Taip Greenglas tapo atominio špionažo įrankiu visai nežinodamas, kur nueina jo slaptos informacijos, patikėtos žmonai ir seseriai.

Kanadoje

Tuo pačiu būdu vieną dieną Maskva ištraukė iš slaptojo archyvo dvi korteles, kuriose buvo įrašyti du atominio mokslo žinovai: Nunn May ir Klaus Fuchs. Žinias apie juos pasiuntė į Kanadą Sovietų špionažo pirmininkui pulk. Žabotinui, kuris tuojau įgaliojo Angelovą, kad sueitų į kontaktą su tais dviem mokslininkais, kurie, kaip buvo gerai žinoma Maskvoje, dirbo prie branduolinių tyrinėjimų atominiame Montrealio fabrike.

Jei Sovietų špionažas betarpiai pasiuntė savo patikėtinę užmegsti ryšius su anais dviem mokslininkais, tai aišku, kad buvo tikri nesusidursią su Amerikos kontršpionažu. Kaip tik slaptajame Maskvos archyve buvo pažymėta, kad Klaus Fuchs priklausė komunistų partijai dar būdamas studentu Kiel universitete, Vokietijoje, ir kad vėliau dirbo Londone slaptame atominiame fabrike, šnipinėdamas rusams.

Tremtinių vardai

Didžiausia atidumas skiriamas slaptajam archyvui renkant žinias apie tremtinius (dypukus), emigrantus, pabėgusius nuo komunistinio režimo. Surenkamos smulkiausios žinios su tiksliausiomis datomis.

Slaptosios policijos kapitonas Koklov, neseniai pabėgęs į Vakarus, atidengė, kad rusai jau turi visų pabėgusių vardus ir juos atydžiai seka visame laisvajame pasaulyje, pažymėdami visus jų darbus, persikėlimą į naują vietą, jų veiklą ir kiekvieną kitą smulkmeną.

Iš tamsių "elektroninių Maskvos smegenų" vykstą nesustojamai tūkstančiai slaptų agentų prisidengusių nekaltiausiomis formomis, kaip tarptautiniais kongresais, sportu, mokslo tikslais ir pan., kur visai netrukdomi galėtų rinkti žinias.

Šis metodinis, kantrus ir tamsus Sovietų špionažo darbas, šis milžiniškas meskeriojimo tinklas ir anas slaptas Maskvos archyvas turėtų būti lengvatikiams vakariečiams rimtu susimąstymu, nes yra pavojuje taika, ekonomija, politika ir ateitis.

Nors Bulganinas ir šypsosi, siųsdamas savo šeimos fotografiją Amerikos prezidentui, kvies damas į taikingą bendradarbiavimą, tačiau Rusija nekeičia savo sistemos ir neatsisako nuo užsibrėžtojo objektyvo: pavergti "kapitalistinį ir buržuazinį" pasaulį.

T. B. Mikalauskas.

SUDANO RESPUBLIKA

Kelionės įspūdžiai
Rašo J. Pamituviškis

Štai aš naujausioje pasaulyje respublikoje — Sudane. Išlipu vienui vienas. Truputis po vidunakčio. Tamsu nors į akį durk, lyguma siautė baisus vėjas, turbūt, garsusis dykumų habubas, o visuose dangaus skliautuose žaibavo ir griaudė. Jaučiau smėlį už apikaklės ir tiesiog dusinantį karštį. Trenkė mintis, koks nelabasis mane čia atitrenkė ir kaip čia išbūsiu dvi dienas.

Aerodrome pastatas naujas ir modernus, turbūt, vienintėlis toks pastatas visame Sudane. Labai mandagus jaunas arabas patikrino mano dokumentus. Muitininkas, matyt, miegojo, todėl niekas lagaminų nežiūrėjo. Dideliu oro linijos autobusu vienišas pasileidau į Sudano geležinkelių operuojamą Grand hotelį, taip pat vienintelį tinkamą europiečiams. Kiti hoteliai tik iš molio krėstos landynės. Smėlis maišėsi su lietumi, tarpais žaibui susvitus mačiau, kad važiavome didžiulės upės pakrante — tai Nylas. Matomumas buvo lygus nuliui, tad nenuostabu, kad šoferis važiavo vos gyvas. Tropinis lietus prapliupo sriautu, kad tarpais abejoti pradėjau: važiuojame keliu ar Nylo vaga. Po poros valandų pasisekė pasiekti hotelį, stovintį ant Nylo kranto.

Khartoumo gatvėse

Nori važinėti po arabų kraštus, išmok derėtis. Niekuomet gyvenime nebuvau pažengęs šioj srityj. Pabandžiau, na, ir sekasi puikiai: už taksi 2 valandoms per 30 sekundžių nusiderėjau 3 dolerius. Sakoma, kad arabas laiko kvailu žmogų, kuris nesiderа.

Po audros Khartoumo miestas, Sudano respublikos sostinė, atrodė didžiulė purvina bala. Skaitoma, kad Khartoum, tai europiečių miestas. Per dvi valandas tačiau nemačiau nei vieno europiečio. Gatvėse vaikščiojo tamsiaveidžiai arabai, su ilgais, iki žemės, apsiaustais ir turbanais. Iš Sudano pietuose esančių džiunglių atsikraustę negrai turbanų nenešioja ir vaikščioja basi. Buvo sekmadienis ir čia, kai pir pas mus Ontario provincijoje, viskas uždaryta. Matėsi angliški ir Egipto bankai, įvairios įstaigos. Gatvių parašai arabų ir anglų kalbomis. Tebestovi Sudano užkariautojų generolų Kitchener ir Gordon paminklai. Svarbiausia miesto gatvė, kurioje susispietusios visos Sudano respublikos ministerijos dar tebesivadina gen. Kitchener vardu. Prieš 58 metus šiose gatvėse generolo vadovaujami anglų daliniai, kurioje kapitono laipsnyje dalyvavo ir Churchillis, išskerdė Mohammedo Ahmedo vadovaujamą dervišų kariuomenę, sukilusią prieš savo pavergėjus ir jau tuomet siekusią Sudano nepriklausomybės. Anglų šiame mūšyje žuvo 48, o dervišų 9.700. Po pusės šimtmečio anglai be mūšio iš Sudano išsinešdino. Kad ir puslaukiniai (bent dauguma, gyvenančių dykumose ir džiunglėse), visi sudaniečiai su pasididžiavimu pabrėžia, kad jie nepriklausomi ir, kad daugiau niekam savo krašto neužleisią.

Važinėdamas siaurutėmis ir nešvariomis gatvelėmis mačiau naujai statomus moderniškus pastatus universitetui, mokykloms, įstaigoms. Vidury karščiausios pasaulyje dykumos kyla kultūra ir civilizacija. Afrikos tautos pamažu nusikrato okupantų jungo. Kaip gaila, kad mes lietuviai negimėm Afrikoj!

Omdurman

Pervažiavę per ilgą sargybiniais apstatytą tiltą atsidūrėme kitoje Nylo pusėje esančiame Omdurman mieste, arabiškiausiame mieste Rytų Afrikoje. Nors gatvėmis be paliovos rūko europietiškų ir amerikoniškų markių automobiliai, moderniški autobusai ir tramvajai, tačiau teko gerokai įsižiūrėti, kur mieste. Po tropiniais medžiais stovėjo tik truputį už žmogų augštesnės viena su kita sujungtos molinės trobelės. Jei nesimatytų vienos kitos mečetės, miestas atrodytų tik milžiniško didumo skruzdelynas. Omdurme sekmadienį biznis eina pilnu tempu. Čia švenčiama penktadienis. Mano vadovas, puikiai angliškai kalbąs arabas, pirmiausia nuvežė prie pirmojo Sudano karaliaus karsto, kuris padėtas mečetėje ir nuolatos lankomas piligrimų. Mečetės čia nepaprastai gražios ir didžiulis kontrastas skurdiems molio nameliams. Visos moterys čia nešioja veido apdangalus. Autobuse pirmoji pusė moterims, antroji — vyrams, vyrai nuo moterų atskirti siena.

Miesto centro siaurutės gatvelės pritvindytos įvairiausių prekių — tai bazaras. Čia gali pirkti, ko tik panorėsi. Išlipau iš mašinos ir vaikščiojau pėsčias. Mano vadovas, atrodo, pažino visą miestą, nes su kiekvienu sutiktu sveikinosi, kartu supažindindamas ir mane. Sužinoję, kad aš iš Kanados, vieni siūlė įvairiausių prekių, kiti siūlė užeiti pas juos į namus. Kiekvienas pabrėždavo, kad jie jau nepriklausomi ir klausinėjo apie Kanadą ir Ameriką. Sudaniečiai, kaip ir visi kiti šventtaučiai, Kanados nuo Amerikos neskiria.

Bevaikštinėdamas ir bekalbėdamas su geru būriu arabų pasiekiau stambų suvenirų pirklį. Mano vadovas pabrėžė: "Jis labai turtingas". Tai buvo senas storas arabas su ilga garbanota barzda. Derėjausi aš, padėjo derėtis ir mano vadovai. Už menkus suvenirus nuderėjau tris dolerius, bet, esu tikras, kad mažiausiai koks šimtas arabų sužiūro į mano pirkinius su nepaprastu smalsumu. Jau temo, aš vienui vienas tarp tūkstančių arabų. Truputį nejauku. Barzdotas pirklys pakvietė užeiti į jo namus. Nors namas mažai kuo skyrėsi iš lauko nuo kitų molio būdelių, viduje buvo labai švaru, išklota kilimais, vietoj stalo marga dėžė su arabiškais parašais. Pirklys pasiūlė: "Coca-Cola ar kupranugario pieno?" Smalsumo vedamas pirmą kartą paragavau kupranugario pieno, kuris buvo tamsios spalvos ir primine kadaise Vilniaus krašte ragauto ožkos pieno skonį. Gerokai išsikalbėjęs sužinojau, kad čia amerikoniški minkšti gėrimai ir amerikoniškos filmos visų labai mėgiamos. Mano šeimininkas pareiškė labai mėgstąs koubojiškas filmas ir suminėjo žinomas koubojiškų filmų žvaigždes.

Grįžtant į Khartoumą sunkiai yrėmės žmonių masės užtvinusiomis ir šviesinių reklamų apšviestomis siaurutėmis gatvelėmis. Automobiliai, kupranugariai, asiliukai trynėsi šonais ar lenkė vieni ktus. Nors Omdurmanas, galiu drąsiai tvirtinti, nešvariausias miestas pasaulyje, galiu tvirtinti taip pat, kad tokių simpatiškų ir draugiškų žmonių, kaip Sudano arabai nesu niekur sutikęs.

Klastinga ranka

(Atkelta iš 1 psl.)

nors. O tuo tarpu žinome, kad sovietų žmonėms visko trūksta pradedant nuo adatos ir baigiant kapitalais. Jei jie šiandien ir sugeba parduoti ką nors iš pramonės gaminių, tai daugiausiai dėl to, kad Vakarai nesugeba ligi šiol išlaisvinti iš rusų vergijos tokių valstybių kaip Čekoslovakija, Lenkija, Lietuva ir kitos, kurių įmonės dirba "eksportui". Pvz. Škodos fabrikai dirba ir Egiptui, ir Kinijai sovietų vardu. Atimk iš sovietų tą 100.000.000 europiečių, ir sovietai pasijus labai vargingai. Šita tema reiktų labai ir labai daug kalbėti ir įrodinėti, kad Vakarai vienąsyk ne tik suprastų, bet ir veiktų, Europos tautų išlaisvinimui. Tai reikalas, liečiąs ir pačias tautas, ir Vakarus, jų ekonomiką, jų politiką ir jų tolimesnės perspektyvas globaliniu mastu. Europos tautų palikimas vergijoj sovietus jau sustiprino ir stiprins dar ir ateityje visais atžvilgiais.

Per nepilnus trejus metus sovietai paskolinę, kaip jie patys praneša, 600 mil. dol., tuo tarpu Amerika išdalino 12 milijardų dol. ir dar atskiromis sutartimis paskolino vyriausybė ir privatūs verslininkai virš 3 milijardų. Amerika skolina ar duoda iš perteklių, sovietai skolina savo piliečius nuskriausdama ir tik dėl politikos ir propagandos.

Lietuviškoj politikoj

VLIKo praplėstas prezidiumas praeitą savaitę buvo susirinkęs ir jame pirmąkart dalyvavo ir naujai priimtoji grupė — Vilniečių Sąjunga. Ją atstovavo jos pirmininkas p. Juknevičius. Buvo svarstyta Lietuvos bylos kėlimas Jungtinių Tautų Organizacijoje ir duotas pritarimas daryti visus reikalingus žygius pritraukiant ir visus kitus veiksnius prie šio didelio darbo. Svarstyta ir nusistatyta teigiamai dėl specialios VLIKo radio tarnybos rinkliavos, kuri turi įvykti dar šiais metais. Planai paruošti ir greitu laiku bus visuomenei paskelbti. Nusistatyta dėl naujai steigiamos Tautos Fondo Tarybos organizavimo ir Pavergtųjų Tautų delegacijos sudarymo.

Lt. Fronto naujas biuletenis plačiai įrodinėja, kodėl jis tęsia savo separatinę veiklą. Kai neaišku, tada reikia ir įrodinėti.

Iš politinių sluogsnių informuojama, kad atskirai veikia dar Nacionalistų partija, kuri tęsia savo istoriją nuo "Geležinio Vilko" ir taip vadinamo voldemarininkų sąjūdžio. Jie su LAS nėra sutapę, nėra sutapę ir su LNT; rengiasi išleisti savo organą.

Tai vienas iš infomacinių pranešimų serijos, padedančių jums suprasti ir paminėti

Kanados šventes

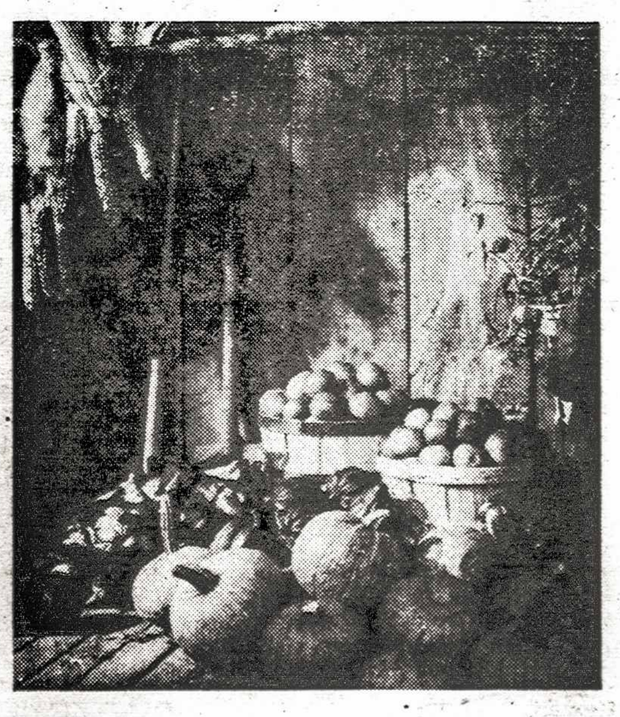

PADĖKOS DIENA

Pirmąją padėkos dieną 1578 m. suorganizavo anglų dvasiškis, gyvenęs Newfoundlande. Vėliau, 1621 m. Plymouthe, Massachusetts valstijoje, išsikėlę piligrimai, atsidėkodami už gerą derlių, Šiaurės Amerikoje padėkos dieną paskelbė šventė. 1879 m. spalio 9 d. Padėkos Diena buvo paskelbta šventė Kanadoje. Ji buvo atšvęsta lapkričio 6 d. Padėkos diena švenčiama ir dabar, kasmet antrąjį spalio mėnesio pirmadienį.

Labatt's
BREWERS SINCE 1828

PASKUBĖKITE!!
GERA PROGA!!!
Patys sau pasitarnaukite mūsų parduotuvėse
Honest Ned's
1176 BLOOR ST. W. (arti Dufferin)
1192 Queen St. W. (arti Gladstone)

Vyr. vilnoniai megztukai $3.99 labai šilti	Vaikų žiem. kostiumėliai iš nailono, visų dydžių, tik $3.99	Vaikų paltai /station/ su kailiu tik už $4.99
Vaikų megztiniai kaina 99c	Moterų megztiniai, vidutiniai tik $1.79	Moterų apatiniai tik už 99c
Odiniai švarkai, geros rušies tik už $9.95	Vyrų station wagon švarkai, išmušti kailiais, tik $12.95	Gera proga siuntinių užjūrin siuntėjams: geros rūšies medžiaga kostiumams tik už $1.99 jardas
Vyrų šilti baltiniai tik už $1.29	Moterų skepetaitės dvi už $1.00	Medžiaga mot .sukneliems, 4 jardai už $1.00

Krautuvės atidarytos iki 6 val. vak. Penktadieniais ir šeštadieniais iki 9 val. vak. Didelis žieminių rūbų pasirinkimas siuntiniams užjūrin
Kailiniai švarkai — žemos kainos! Specialios kainos šią savaitę!

Nesu toks turtingas, kad galėčiau pigią prekę pirkti, — sako anglų priežodis.
MES SAKOME: Neturėsi savo namuose niekad geros muzikos ir to tikrojo dižaugsmo, pirkdamas tik pigios vertės arba menkos kokybės radio aparatą arba muzikos kabinetą.
Kiekvienam geriausiai pasitarnaus plačiausiai pasaulyje pagarsėję RADIO APARATAI arba MUZIKOS KABINETAI tik žinomų firmų:
Saba - Koerting - Blaupunkt
JIE GAUNAMI GENERALINĖJE ATSTOVYBĖJE —
ATLANTIC EXPORT - IMPORT CO.
926 Dundas St. W., Toronto - EM. 4-1633
Čia Jūs rasite geriausį pasirinkimą TELEVIZIJOS APARATŲ prieinamiausiomis kainomis ir geriausiomis išsimokėjimo sąlygomis.
Skyriai bei Agentūros visuose didesniuose Kanados miestuose.
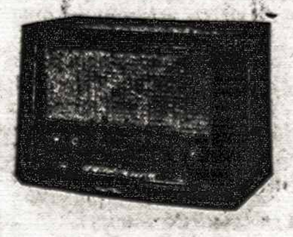

Pranešame lietuvių visuomenei, kad per
LIETUVIŲ ĮSTAIGĄ
BALTIC EXPORTING CO.
849 COLLEGE ST. (prie Ossington), TORONTO. Tel. LE. 1-3098
jau galite siųsti savo sudarytus apdraustus
RŪBŲ, VAISTŲ ir KITŲ ĮVAIRIŲ REIKMENŲ
SIUNTINIUS Į LIETUVĄ,
Latviją, Estiją, Ukrainą ir Sovietų Rusijos Kraštus!
Muitas apmokamas mūsų įstaigoje. Gavėjas nemoka nieko. Taip pat siunčiame iš Anglijos vaistus žemiausiomis kainomis.
Vaistus iš Anglijos galima siųsti oro paštu iki 20 svarų.
MŪSŲ SKYRIAI: 105 Cannon E., HAMILTON, pas p. A. Juraitį, telef. JA. 8-6686, tuo tarpu siunčia tik vaistus ir maistą iš Anglijos
DARBO VALANDOS NUO 9 IKI 7.
Gyvenę ne Toronte gali vaistų užsakymus bei savo sudarytus siuntinius, iki 19 svarų pasiųsti mums paštu. Apmokėkite gavę mūsų pranešimą.

KLB VYR. RINKIMŲ KOMISIJOS

PRANEŠIMAS

Vyriausioji Rinkimų Komisija, turėdama galvoje, kad KLB Tarybos Rinkimų Taisyklės dabartinės KLB Krašto Tarybos II-os sesijos suvažiavime 1955 m. lapkričio 26-27 dd. Toronte buvo pakeistos, tačiau dar iki šio laiko nėra atspausdintos ir nėra viešai paskelbtos, pasiremdama KLB Tarybos Rinkimų Taisyklių 8 str. punktu b, randa reikalinga viešai paskelbti šių taisyklių svarbesniuosius nuostatus:

Str. 1—Vyriausias Kanados Lietuvių Bendruomenės Tvarkytojas yra KLB Krašto Taryba.

Str. 2—KLB Krašto Tarybą sudaro tiesioginiu ir slaptu balsavimu trejiems metams rinkti atstovai, Krašto Valdybos nariai ir Apylinkių Pirmininkai.

Str. 3—KLB Krašto Tarybon renkama 30 atstovų.

Str. 4—Balsavimo teisę turi kiekvienas pilnateisis Kanadoje gyvenantis lietuvis balsavimo dieną turįs 18 metų amžiaus.

Str. 6—Renkamu gali būti kiekvienas pilnateisis Kanadoje gyvenantis lietuvis ne jaunesnis kaip 21 metų amžiaus.

Str 13—Rinkikų sąrašus Apylinkėse sudaro Apylinkės Valdyba, o seniūnijose — seniūnas ir dvi savaites prieš rinkimus perduoda juos vietos Rinkimų Komisijoms.

Str. 17—Rinkikų sąrašai atidaromi pasitikrinimui 10 dienų prieš balsavimo dieną.

Str. 19—Renkamo kandidato ar kandidatų sąraše (ne daugiau kaip 30) gali pateikti kiekviena ne mažiau kaip 10 rinkikų grupė. Tas pats rinkikas gali pasirašyti tik vieną kandidatų sąrašą. Siūlomi kandidatai ir siūlytojai turi būti sumokėję solidarumo mokestį.

Str. 20—Kiekvieno siūlomo kandidato ar kandidatų sąraše turi būti aiškiai - išskaitomai pažymėta ne tik vardas ir pavardė, bet taip pat gimimo data, profesija ir adresas. Greta siūlytojų savarankišku parašu turi būti pažymėta tas pat, išskyrus profesiją. Drauge su kandidatų sąrašais Rinkimų Komisijai turi būti įteikti ir siūlomų kandidatų raštiški sutikimai būti renkamais.

Str. 21—Kandidatų sąrašai įteikiami Apylinkės Rinkimų Komisijai, kuri atžymėjusi gavimo laiką ir patikrinusi ar kandidatai ir siūlytojai atatinka šių taisyklių reikalavimams persiunčia jį Vyr. Rinkimų Komisijai.

Str. 22—Apylinkės Rinkimų Komisija pastebėjusi, kad kandidatų sąrašą sudarant prasilenkta su šių taisyklių reikalavimais, tokį sąrašą grąžina trūkumams pataisyti. Tam reikalui duodamas 7 dienų terminas. Nustatytu laiku to nepadarius, sąrašas skaitomas nepaduotu.

Str. 24—Vyriausioji Rinkimų Komisija iš visų Kanados Apylinkių gautųjų sąrašų sudaro alfabeto tvarka vieną bendrą kandidatų sąrašą ir jį paskelbia visų žiniai ne vėliau kaip 15 dienų prieš balsavimo dieną.

Str. 25—Skundus dėl paskelbtųjų kandidatų gali paduoti Garbės Teismui betarpiai arba per Vyr. Rinkimų Komisiją kiekvienas pilnateisis lietuvis - rinkikas 7 dienų laikotarpyje. Vyr. Komisijai paskelbus bendrą kandidatų sąrašą.

Str. 27—KLB Tarlybos atstovų rinkimų dieną (balsavimą) skiria ir skelbia KRAŠTO VALDYBA.

Str. 28—Balsavimas visose Kanados Apylinkės vyksta vieną ir tą pačią dieną nuo 9 val. ryto iki 9 val. vakaro.

- - - - -

Kaip jau praėjusios savaitės "Tėviškės Žiburių" laidoje Krašto Valdybos buvo paskelbta, šių metų KLB Krašto Tarybos rinkimai — balsavimai **įvyks lapkričio 11 dieną.**

Kandidatų sąrašus prašoma pristatyti Apylinkių Komisijoms **ne vėliau š.m. spalio mėn. 5 d. 24 val.**

Apylinkių Rinkimų Komisijos gautuosius kandidatų sąrašus turi pristatyti Vyr. Rinkimų Komisijai **iki spalio mėn. 15 dienos imamai.** Apylinkių Komisijos kartu prašomos pranešti, kiek apytikriai balsavimo lapelių ir vokų reikalinga prisiųsti.

Vyr Rinkimų Komisijos būstinė: 91 Roncesvalles Avenue, Toronto, Ontario.

KLB Vyr. Rinkimų Komisija.

Pašventintos naujos "TŽ" patalpos

(Atkelta iš 1 pusl.)

Jo Eksc. išeinant susirinkusieji jam sugiedojo ilgiausių metų, o jis pats apėjo visus stalus su kiekvienu atsisveikindamas.

Jo Eksc. išėjus, iškilmingas aktas buvo tęsiamas lietuviškai, dabar jau vadovaujant p. Gurevičiui, kuris pravedė ir programėlę. Dabar kalbėjo KLB Krašto Valdybos pirm. B. Sakalauskas, sveikindamas šv. Jono Kr. parapijos nuolatinį augimą ir taip pat sustiprėjimą laikraščio bei spaustuvės padėties.

K. Liet. Kat. Kultūros D-jos pirm. S. Čepas, trumpai priminęs lietuviškos spaudos kelią čia Kanadoje ir apibūdinęs sunkumus pradėjus leisti "TŽ", reiškė vilties, kad ir tolimesniame kely visi sunkumai bus nugalėti, ypač kai yra tiek šio darbo entuziastų. O jų prieky šios parapijos klebonas kun. Ažubalis. Iš jo KLKat. Kult. D-ja yra sulaukusi įvairiausios paramos anksčiau, jo dėka štai ir naujos patalpos atsirado.

Ilgeliau kalbėjo "TŽ" redaktorius dr.A. Šapoka, aptardamas lietuviškojo laikraščio vaidmenį savojoje bendruomenėje, prisimindamas "TŽ" veik septynių metų kelio sunkumus ir taip pat pareikšdamas didelę padėką šiai parapijai, ypač jos klebonui už nuolatinę paramą, už pagelbėjimą naštą tempti nuo pat pradžios ir iki šioliai. Su šypsena redaktorius "apgailestavo", kad "TŽ" jau atimtas pogrindinio laikraščio vardas—redakcija su administracija ir spaustuvė iš niūraus rūsio iškeltos į naujas šviesias ir daug patogesnes patalpas, kurios ir sveti jau bus galima priimti neraudonuojant. O tai nuopelnas pirmiausia kun. klebono ir visos šios parapijos.

Spaudos bendrovės "Žiburiai" pirm. A. Rinkūnas, jungdamasis prie kitų kalbėtojų, pastebėjo, kad spaustuvės mašinas bendrovė galėjusi įsigyti tik dėka kun. Ažubalio bankui duotos piniginės garantijos.

"Naujakurius" dar sveikino KLB Kult. Fondo pirm. Iz. Matusevičiūtė, Liet. Kat. Moterų D-jos šv. Jono parapijos skyriaus pirm. O. Jonaitienė ir "Caritas" vardu p. Kalūza. Aktas buvo baigtas klebono kun. P. Ažubalio kalba, kuris pabrėžė, kad kiekvieno darbo sekmė glūdi krikščioniškoje meilėje ir kuklume, kad didelių darbų laidas yra ne auksas, bet dvasios stiprumas. Padėkojęs visiems, su kuriais teko bendradarbiauti, taip pat šeimininkėms už paruoštas puikias vaišes, klebonas priminė, kad lietuviškos spaudos stiprinimo kely dar ne viskas padaryta, kad dar bus reikalinga naujų pastangų, ypač spaustuvės praplėtimui.

Visos šventinimo iškilmės ir pusryčiai praėjo pakilioje bičiulškoje nuotaikoje, rodančioje, kad dideliuos reikaluos sutartinės dvasia nėra išnykusi.

Ar Kanada pritrūktų gazolino?

Ryšium su Suezo įtampa ne vienam pasidarė įdomus klausimas, kaip būtų tada su naftos gaminiais, o ypač gazolinu, jei Suezo kanalas taptų uždarytas? Ar kanalo uždarymas paveiktų Kanadą?

Atrodo, turint didelius naftos išteklius Kanadai nebūtų ko jaudintis. Betgi ir šiuo laiku Kanada importuoja 40% suvartojamos naftos. Tiesa, namie gali pagaminti net trečdaliu daugiau, negu pačiai reikia, bet vis tik įsiveža. Sunkumai yra su transportu. Naftą apsimoka vežti laivais ar pumpuoti vamzdžiais. Didesnius kiekius pervežti traukiniais neįmanoma ir būtų per brangu.

Į dieną Kanadoje suvartojama apie 517 tūkstančių statinių (stat. — 36 gal.) naftos produktų. Iš jų apie 160 tūkst. statinių įsivežama iš Venecuelos, 40 t. iš Arabijos ir šiek tiek iš JAV. Pačioje Kanadoje galima išpumpuoti apie 750 tūkst. statinių į dieną, bet importas į Atlanto pajūrius yra pigesnis negu pumpavimas ir transportas iš prerijų provincijų.

Užsidarius Suezo kanalui importas sustotų, nes Venecuelos nafta būtų vežama į vakarų Europą. Šiokį tokį naftos trūkumą pajustų ir Torontas. Neabejotinai jo kaina pakiltų. Toliau į rytus gazolino sunaudojimą gali tekti net normuoti, įvesti korteles, nes prerijų vamzdžiai siekia tik iki Toronto. Savi naftos laukai aprūpina Kanadą tik iki Ontario. Todėl sustojus importui Kanada pasijustų savotiškoj padėty, pati turėdama net daugiau naftos, negu jai reikia, bet dėl nesutvarkyto transporto negalėdama ta dovana pilnai pasinaudoti.

Br.

Krašte, kur "visko yra"...

Kai pritrūksta prekių, klesti spekuliacija

"Tiesa" dažnai skundžiasi, kad krašte perdaug esą spekuliantų, bet niekad neprimena pagrindinės ir vienintelės to reiškinio priežasties. Kur pakanka prekių, spekuliacijos nėra ir negali būti, nes kam gi pirkti pas spekuliantą, jei visko galima nusipirkti krautuvėse.

Mūsų skaitytojai galės pajusti pavergtos Lietuvos gyvenimo pulsą pasiskait . :Tiesos" Nr. 176, liepos 29 d., išspausdintą straipsnį: "Spekuliacijos piktžolės":

"Dar prieš tai, kai skubą į darbą darbininkai ir tarnautojai užplūšta gatves ir miesto autobusai perpildyti keleivių, keistą reginį galima matyti prie Vilniaus centrinės universalinės parduotuvės durų. Kasdien paryčiais žmonės apgula įėjimą į parduotuvę. Jie gerai pažįsta vienas kitą, kalba specialiu žargonu. Didžiausias įvertinimas iš jų lūpų: "savas".

Ko gi laukia šie žmonės?

Jie žino gerai, mokyti nereikia. 11 valandą, kai atsiveria parduotuvės durys, jie pirmieji apgula prekystalius ir žaibišku greitumu išperka visas, kaip jie sako, "auksines prekes", — žodžiu, tas prekes, kurių retkarčiais jaučiamas trūkumas. Atlikę tai, vieni jų čia pat vietoje organizuoja plačią "savo" prekybą, pakeldami, žinoma, ką tik įsigytų prekių kainą atsižvelgiant į pareikalavimą. Jie nesivaržo čia pat imti dvigubai ir daugiau. Kiti, nesuspėję parduoti savo turto, skuba į turgų. Ten tai tikra jų stichija!

Bet plačiausią veiklą, tur būt, išvystė šie parazitiniai visuomenės elementai — spekuliantai prekiaudami siuvamomis mašinomis, motociklais, statybine medžiaga ir kt. Į nešvarų darbą kai kada įsitraukia ir prekybos darbuotojai.

Kuklias pareigas Vilniaus uni varsalinėje parduotuvėje ėjo Gorinas, bet pažiūrėjus, kaip jis gyvena, atrodė, kad jam pinigai pilasi iš gausybės rago. Tas gausybės ragas buvo siuvamosios mašinos, kurias jis įsigydavo pasinaudodamas tarnybine padėtimi ir paskui pardavinėdavo didesne kaina.

Organizuotą, masinę spekuliaciją vykdė gauja, kuriai vadovavo P. Nikonovas, tris kartus baustas už chuliganizmą ir vagystes. Atlikęs paskutinę bausmę, jis vėl ėmė verstis spekuliacija, dvejus metus nedirbo visuomeniškai naudingo darbo, o dangstėsi fiktyviu darbo pažymėjimu. Jo bendrai buvo Lukoševičius ir Ševčiuk. Su pirmuoju Nikonovas Vilniuje supirkinėjo stogams dengti skardą, siuvamas mašinas ir beveik dvigubomis kainomis atiduodavo Ševčiuk, kuri veždavo tas prekes į Vinicos sritį, žinoma, savo ruožtu taip pat atitinkamai pasipelnydamai. Per trumpą laiką ši gauja suspėjo spekuliacinėmis kainomis parduoti kelis tūkstančius kilogramų skardos, dešimtis siuvamų mašinų. Pritrūkus užsiėmimo šioj srityj, Nikonovas pats išvykdavo "apsiprekinti" į Maskvą, Rygą ir kitus miestus. Grįžęs ir ištuštinęs lagaminus, jis ne vieną šimtinę svetimų pinigų įsidėdavo į savo kišenę.

Spekuliantas — parazitas, nedirbantis jokio naudingo darbo. Pardavinėdamas įvairias prekes, jis apiplėšia žmones. Kaip taisyklė, tai moraliai pakrikę žmonės, girtuokliai, visuomeninės tvarkos ardytojai.

Metęs darbą Eidukevičiaus vardo avalynės kombinate, Zaleščevskis pasidarė spekuliantu. Zaleščevskis smuko morališkai, pradėjo girtuokliauti, kelti skandalus. Į savo veiklą jis įtraukė ir žmoną. Spekuliantų šeima taip sujžūlėjo, jog jų bute rastas tikras motociklų ir siuvamųjų mašinų sandėlis.

Priešais univermago filialą Gorkio gatvėje yra "Kibirkštіes" artelės laikrodžių, rašomųjų mašinėlių remonto dirbtuvės. Šios artelės šaltkalvis Kazlauskas kartu su kitais dviem dirbtuvės darbuotojais R. ir S. Dogmanais susitarė su krautuvės pardavėjais, kad norintieji pirkti mašinas pirkėjai būtų siunčiami tiesiai į dirbtuvę.

Pirkėjai, praeiviai mato įvairias spekuliantų machinacijas univermage, jo skyriuose, kitose krautuvėse, bet dažnai pasilieka tik abejingais stebėtojais. Užuot perdavę spekuliantą ten, kur reikia, jie dažnai naudojasi patys nešvariomis jų paslaugomis. O juk jeigu visi pirkėjai elgtųsi visuomet kaip reikia, tai spekuliantams būtų žymiai sunkiau dirbti savo nešvarų darbą. Nebūtų galėję eilę metų nesugaunami spekuliuoti A. Mackevičius, A. Kiričenko, B. Rokas, J. Fedorovič ir daugelis kitų. Tik dėl akių dirbdami kur nors naktiniu sargu arba visai nieko neveikdami, jie spekuliuodavo oda, batais, trikotažu, kaučiuku ir kt. Kiekvienas pilietis, kiekvienas visuomenės narys turi aktyviai padėti milicijos ir prokurotūros darbuotojams kovoti su spekuliaciniais elementais.

Dažnai gatvėje, autobusuose galima išgirsti rūsčius žodžius spekuliantų adresu. Bet dažnai tai būna tik žodžiai. Kartais tie patys žmonės perka pas spekuliantus prekes. Daugelis supranta, kad spekuliacija yra priešingas tarybinei prekybai reiškinys. Suprast supranta, bet retai kada padeda kovoti prieš spekuliantą. Tuo pačiu jie skatina šiuos sukčius ir apgavikus ir toliau verstis spekuliacija.

Visiškai neįmanoma būtų spekuliantams dirbti savo nešvarų darbą, jeigu prieš juos griežtai stotų visi prekybos darbuotojai. Štai, Razbitnovą ir kitus nuolatinius spekuliantus žino, tur būt, kiekvienas universalinės parduotuvės darbuotojas, patys jiems išrašinėja čekius. Bet universalinės parduotuvės direkcija ir visuomeninės organizacijos nė pirštu nepajudina kovai prieš spekuliantus. O iš tikro, kaip tik patys prekybos darbuotojai turėtų būti šios kovos iniciatoriai. Kodėl neorganizuoti, pavyzdžiui, iš aktyvių, prekybininkų tarpo brigadas kovai su spekuliacija, įtraukti į jų darbą pirkėjus, nukreipti prieš šiuos parazitus visuomenės nuomonę. Tai plačiai daroma ir turi gerus rezultatus priešakinėse Maskvos Leningrado ir kt. miestų parduotuvėse. Šio darbo užleistumas pas mus paaiškinamas tik tuo, kad prekybos darbuotojų tarpe partinės ir profsąjunginės organizacijos dirba labai silpnai.

Labai mėgsta sukti gūžtas įvairios tamsios asmenybės cent rinėje turgavietėje Dzeržinskio gatvėje. Reikia tik pasižiūrėti, kas čia darosi turgaus dienomis.

Štai apsikabinėjusi batais, me džiagomis, vaikštó seniausioji, su daugelio metų stažu spekuliantė J. Zlotina. Turgavietėje įsiveisė visa kategorija niekur nedirbančių dykaduonių. Beveik kas turgaus dieną kostiuminę medžiagą pardavinėja maist-prekybos ekspeditorius J. Andriukaitis. Be turgaus negali gyventi ryšininkas M. Maizlinas. Šis spekuliantas sukūrė savotišką artelę. Į juodus savo darbelius jis įtraukė žmoną, dukterį, žmonos seserį, žentą Baumilą, "Elfos" fabriko darbininką.

Milicija, prokuratūra, teismas atlieka didelį darbą, kovodami prieš spekuliaciją. Kasdien vien centrinėje turgavietėje sulaikoma ir nubaudžiama baudomis 10-15 spekulantų. Bet ši kova yra aiškiai nepakankama. Atrodo, pribrendo klausimas imtis radikalesnių priemonių, uždaryti individualios prekybos pramoninėmis prekėmis skyrių cent rinėje turgavietėje, kaip tai padaryta Rygoje, Kaune ir kituose miestuose. Šių miestų patyrimas rodo, kad tada daug lengviau yra kovoti su spekuliaciniais elementais.

Bet keistos nuomonės laikosi šiuo reikalu Vilniaus miesto vykdomasis komitetas ir jo prekybos valdyba. Prekybos valdybos viršininkas drg. Lysovas teigia, esą, uždarius spekuliantų buveinę, nukentės miesto biudžetas. Nelabai tesirūpina drg. Lysovas miesto biudžetu. Ar nevertėtų geriau paskaičiuoti, kokias sumas išvilioja iš gyventojų prekybos valdybos užtarimu tarpstantieji spekuliantai? Antra vertus, jokio nuostolio nei gyventojams, nei biudžetui nebūtų, jeigu prekybos vadovai greta esančių atsitiktinių daiktų parduotuvių ir supirkimo punktų atidarytų dar keletą nau jų tokios rūšies įstaigų, kuriose supirktų iš gyventojų ir naujus, ir padėvėtus rūbus, namų apyvokos daiktus ir kt. Be to, naujų daiktų pardavimas būtų nežymus, kadangi pagal naujas taisykles pirkėjai gali apkeisti prekes tiesiog krautuvėse.

Spekuliacija — buržuazinės visuomenės palikimas, ir ji su laiku išnyks. Bet tai nereiškia, kad prieš ją nereikia kovoti. Ir kovoti reikia visom kryptim — iš vienos pusės gerinant valstybinės prekybos darbą, ypač tiekimo, kruopščiai studijuoti vartotojų paklausą, kelti gaminių kokybę, iš kitos — neprileisti jokio liberalizmo kovoje su spekuliantais, kas, reikia pasakyti, retkarčiais pasitaiko milicijos ir prokuratūros darbo praktikoje. Didelį vaidmenį organizuojant visuomenės nuomonę prieš spekuliantus turi atlikti partinės, profsąjunginės, komjaunimo organizacijos. Jos turi aiškinti darbo žmonėms spekuliacijos žalą, kovoti prieš lengvų uždarbių mėgėjus, įtraukti juos į visuomeniškai naudingą darbą.

Spekuliantams neturi būti vie tos mūsų gyvenime. Reikia sudaryti tokią nuomonę, tokią visuomeninę dirvą, kurioje negalėtų nekliudomai bujoti piktžolė — spekuliantas. Tik bendromis visuomenės, prekybos darbuotojų, milicijos organų ir visuomeninių organizacijų pastangomis sugebėsime su šaknimis išrauti šią piktžolę iš mūsų gyvenimo.

R. Mockus,
("Tiesos" koresp.).

LIETUVIŠKIEJI ĮVAIRUMAI

Spaudos plepumas. Nors rašantysis yra bekompromisiniai nusistatęs prieš bet kurių rūšių žodžio laisvės varžymą spaudos puslapiuose, bet tenka pripažinti, kartais susidaro tokia padėtis, jog per didelis atvirumas gali pakenkti net ir labai rimtiems rekalams. Kaip mus informuoja iš Montrealio, P.Q., lietuvių šalpos darbui vadovaują asmenys, buvo rastas kelias, kuriuo buvo galima pasinaudoti, nors ir ribotai, siuntinius siųsti su rūbais ir kitais reikmenimis į pavergtąją Lietuvą. Deja, mūsų kaikurios spaudos, teisingiau kaikurių bendradarbių plepumas šį reikalą sugadino ir 300 siuntinių iš Rusijos gilumos sugrįžo į Niujorką. Svarbu yra bent iki laiko išlaikyti korektiškumą, nugalėti smalsumą, ir kur ir kada nereikia, neatidengti viešumai tam tikrų reikalų.

Katalikai ir "krikdemai". Sunku būtų tarti kodėl, bet mūsų visuomenėje neretai yra sąmoningai maišomos sąvokos tikinčio kataliko ir krikščioniškųjų politinių junginių. Dažniausiai viskas suplakama kartu. Štai, kad ir šių žodžių reiškėjas, vien dėl to, kad yra tikintis ir praktikuojantis katalikas, kad bando bendradarbiauti daugiausiai mū su katalikiškoj spaudoj, savo gyvenamoje vietoje žinomas kaip "aršus krikdemas". Dar geriau—neperseniausiai taip aplinkybės susidėstė, jog iš vieno didmiesčio toliau esančio aerodromo atsitiktinai teko miestan atvežti žinomą Lietuvių Fronto veikėją. Kągi, sekančią dieną jau buvo girdėti kalbos, girdi, šis jau pradedąs frontininkų pusėn sukti. Gi tiesa būtų toji, jog šių įvairumų autorius nėra susirišęs su jokia politine partija ar sąjunga ir visais atvejais spaudoje reiškia tik savo asmeninę nuomonę, kuri niekados negalėtų būti skiriama vienam ar kitam politiniam užnugariui. Pagaliau, jis, kaip ir tam tikra dalis kitų nuolatinių mūsų spaudos bendradarbių, stengiasi stovėti virš bet kurių partijų platformų ir tuo išsaugoti savąjį nepriklausomumą ir laisvę savajam žodžiui. Atsakomybė už skelbiamas mintis lieka tik prieš savąją sąžinę ir lietuviškuosius interesus. Skaitytojai taipogi turėtų suprasti, jog už visų autorių rašinius atsakomybę turėtų jausti tik patys pateiktų minčių reiškėjai, bet jokiu būdu ne laikraščių redakcijos, kuros net labai dažnai yra pakaltinamos už vienos ar kitos rūšies straipsnių spausdinimą.

"Almus Reports" siekia Lietuvą. Savo metu mūsų jau aptartos mažos grupelės asmenų pastangos leisti anglų kalba nuolatinį biuletenį — komentarus lietuviškaisiais ir visais kitais bėgamojo meto klausimais, kaip jie atrodo per lietuviškuosius akinius—"The Almus Reports", atrodo, įsipilietina ir skina sau kelią vis plačiau. Neseniai pasiekė žinios, jog tuo biuleteniu naudojasi "Emisiones Para Europa Oriental Boletin De Redaccion" arba trumpai ir aiškiai — Madrido radijo stotis. Kaip žinom, tas radiofonas siunčia žinias ne vien tik į ispaniškai kalbantį pasaulį, bet ir į Lietuvą, bei kitus pavergtus kraštus. Atseit, privati ir asmeniška iniciatyva kartais toli nueina.

A. Landsbergis atsako. "The New York Times" žinomas rašėjas iš Paryžiaus, Mr. Cyrus L. Sulzberger savo laikrašty nesenniai nusistebėjo, kokia logika Vašingtonas vadovaujasi tebepripažindamas Pabaltijo valstybių pasiuntinybes. Bent jau iki šiol, tas laikraštininkas buvo gana simpatingai nusistatęs pavergtų tautų atžvilgiu. Į jo tą straipsnį tuoj reagavo ilgoku laišku "The New York Times" mūsų jaunosios kartos rašytojas A. Landsbergis, išreiškęs nusistebėjimą naujai susidarytomis Mr. Sulzberger išvadomis ir atrėmęs visus jo nelabai rimtus argumentus. Asmeniškai į Paryžių, tuo pat reikalu parašė laišką kitas jaunosios kartos laikraštininkas A. Šalčius. Dabar tereikia laukti Sulzbergerio ar jo laikraščio reakcijos — pasisakymo šiais mums gyvybiniais ir svarbiais klausimais.

Al. Gimantas.

WINDSOR, Ont.

Šv. Tėvo palaiminimas

Kek pavėluotai yra gautas laiškas per London, Ont., vyskupijos kuriją kunigui V. Rudzinsku.

Šv. Tėvas Pijus XII garbingai sveikina ir laimina IV Kanados Lietuvių Dienos dalyvius jų religiniame susikaupime — pamaldose priešakyje su J.E. vysk. V. Brizgiu. Sveikina visus lietuvius laimina, meldžiasi ir prašo Dievo mūsų visų mylimiausiai tėvynei Lietuvai laisvės.

Šią malonią žinią pranešu visiems lietuviams Kanadoje ir Amerikoje gyvenantiems. Laiško data: Citta del Vaticano September 3, 1956.

Su meile Jūsų

Kun. V. Rudzinskas
Windsoro lietuvių klebonas.

Delhi, Ont.

Rugsėjo 30 d., 9.30 val. rytą Courtland mieste įvyks pamaldos lietuviams. Maloniai prašau visus dalyvauti.

Kun. K. Rickus.

GERIAUSI TELEVIZIJOS APARATAI IR PATEFONAI

PHILLIPS
1957
metų

MOHAWK FURNITURE CO.
DIDŽIAUSIA LIETUVIŲ BALDŲ KRAUTUVĖ TORONTE
2448 DANFORTH AVENUE Telefonai: OX. 9-4444, OX. 9-0977

Latvių bendrovė
Autorizuotas pardavėjas. Gazo kompanijos priežiūroje. 25 metai šildymo įrengimų tarnyboje.
Gana jau anglis žerti — laikas įrengti automatinį dujų arba alyvos šildymą.
Prašome skambinti:
TELEF. LE. 1-2554
15 Barton Ave., Toronto.
ARTURS GARNEJS.

bryant

NATURAL GAS

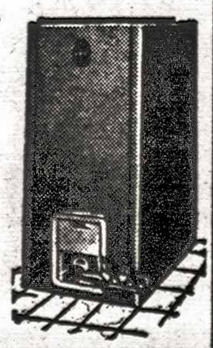

GARNEY & Co.

Watson's
555
CrissXCross
Prancūziškos kelnaitės
/Patentuotos 1945 m./
Specialiai padarytos lengvam pritaikymui — patogus elastinis liemens raištis, patentuotas pots užsidarąs "CrissXCross" priekis suteikia patogią išvaizdą — padarytą iš puikios rūšies šukuotos medvilnės. Lengvai išskalbiami — nereikia lyginti. Ilgai nešiojasi. Tinka prie Jerseys.
W-18-56

Pavergtoje tėvynėje

Vysk. Jul. Stepanavičius vizitavo Zarasus. Ta proga 2.600 žmonių priėmė iš jo Sutvirtinimo sakramentą.

Kun. Vladas Taškūnas, kadaise gyvenęs Amerikoje, buvęs "Darbininko" redaktoriu, grįžęs iš Sibiro, liepos 22 d. mirė Laukuvos parapijoje.

Kun. Mykolas Buožis, buv. Vidiškių, prie Ukmergės, klebonas, grįžo iš Sibiro vėl į savo parapiją.

Iš tremties Sibire grįžo į Lietuvą dar šie kunigai: Jurgaitis, Rauda, P. Kuzmickis, Silickas, Semaška, Gudavičius, Žukas.

Klaipėdoje išeinanti rajoninė spauda įsidėjo atsišaukimą, kuriuo raginama asmenys, iki šiol slapstęsi, išeiti į viešą gyvenimą ir pasidaryti "naudingais socialistinės bendruomenės nariais". Slapstęsi asmenys turį prisistatyti milicijos organams "įsiteisinti viešajam gyvenimui".

Restauruojant Vilniaus universitete vidų kaikuriuose kambariuose po keliais gipso sluogsniais rasta senų freskų. Taip surasta freska observatorijos ikūrėjo M. Počiobuto ir istoriko Lelevelio buv. kabinetuose.

Marijampolėje. pasak "Tiesos", keliasdešimt tūkstančių gyvent. Esą 5 užkandinės, bet gerai ir skaniai pavalgyti jose neįmanoma. Išgerti esą daug ko, bet pavalgyti nesą ko. Aptarnavimas esąs nekultūringas. Be to, visos 5 užkandinės atidaromos 9 val. rytą, o arbatinė Nr. 1 ir dar vėliau. Tad papusryčiauti nėra kur, nes darbas visur prasideda ne vėliau 9 val.

Cukraus fabriko valgykla darbininkai esą nepatenkinti. Joje negalima esą gauti "pieno, grietinės, vaisių sriubos, net kopūstų".

Mieste esą 3 komiso parduotuvės ir 2 kioskai. Bet tose parduotuvėse nesą sviesto, grietinės, varškės, kiaušinių, jokių daržovių, uogų ir kt., taigi svarbiausių maisto produktų. Tik viename kioske būną pieno, bet ir tai ne kasdien. Komiso parduotuvės prekiaują tik mėsa ir "duonos gaminiais". viežios mėsos retai tebūną, taip pat maltos, o paukštienos visiškai nebūną. Kolūkiai kiaulienos ir jautienos nepristatą. Į čia patenką tik gyvuliai, "kurie išbrokuojami arba priskerdžiami". Sutartys esą sudarytos su 5 kolūkiais, bet tik vienas pristatąs pieną. "Todėl net pieną darbo žmonės priversti pirkti turguje ir gatvėse iš atsitiktinų asmenų"...

Miestas neturįs autobusų susisiekimo, nors nuo geležinkelio ir autobusų stoties iki cukraus fabriko 3 klm.

Marijampolėje nesą nei vienos skalbyklos nei valyklos. Buvę daug bandymų jas įkurti, bet vis neišdegė...

Nutyli Telšių "Alkos" muziejaus organizatorių

"Alkos" muziejaus Telšiuose Lietuvos laisvės metais organizatoriumi ir tvarkytoju buvo poetas Pranas Genys, visa siela rūpinęsis muziejų plėsti, tobulinti. Bolševikai "Alkos" muziejų pavadino Telšių kraštotyros muziejumi ir perkeldino į Sapiegos rūmus. Šiuo metu Telšių kraštotyros muziejui, skaitomas pavyzdingai tvarkomu, vadovauti paskirtas Br. Švėgžda. Pastaruoju metu vilniškėje "Tiesoje" buvo atspausdintas straipsnis apie Telšių kraštotyros muziejų, tačiau šiame straipsnyje nė vienu žodžiu neminimas šio muziejaus steigėjas ir organizatorius Pr. Genys. Tuo pačiu šis nutylėjimas patvirtina Vakarus anksčiau pasiekusią žinią, jog antrosios bolševikų okupacijos pradžioje Pr Genys buvęs nušalintas. Kuri laiką jis buvęs iškėlęs į Klaipėdą. Vėliau kažkur dingo. Sklidusios įvairios kalbos apie Genio likimą. (E)

Priekaištai dėl "Paskenduolės" inscenizavimo

(E) Šį pavasarį Vilniaus teatre buvo pastatyta Vienuolio "Paskenduolė", inscenizuota K. Kymantaitės ir A. Liobytės. Be to, "Paskenduolė" buvo rodoma ir Rygoje. Komunistinė spauda, gana šiltai sutikusi "Paskenduolės" pastatymą ir ypač inscenizavimą, pagaliau "Tiesoje" inscenizatorėms daroma priekaištų už nepakankamą išryškinimą ir apėjimą "Didelio dramatizmo scenų". Daroma pastabų ir aktorei N. Vosyliūtei, kuri nesuradusi gilesnių spalvų vaidmeniui atlikti.

Naujoviški trėmimai vyksta

Vilniaus radijo pranešimu, rugpiūčio 25 d. į Donbasą pirmuoju ešalonu išvyko apie 500 "jaunųjų patriotų". Skelbiama, kad jie visi "išreiškę pasiryžimą šventai įvykdyti partijos ir vyriausybės iškeltus uždavinius". Jaunuolių vardu per mitingą pabrėžta, kad jie "nepabūgs nau jo darbo, garbingai įvykdys savo pareigą tėvynei". Vilniaus radijo 1956. VIII. 29 pareiškimu, išsiųstųjų į Donbasą lietuvių "pasiuntinių" 600 buvo nugabenti į Matiejewską. Atvykusieji dirbs 8-se Donbaso kasyklose. Žmonės buvo tuojau paskirstyti į darovietes.

Vienintelė lietuviška ir didžiausia
nekilnojamo turto (Real Estate) pirkimo - pardavimo įstaiga Hamiltone

Steadman, Kronas, Valevičius

Limited

"The Centre of Real Estate"
366 MAIN ST. E.
Tel. JA. 8-8491

25 patyrę pardavėjai Jūsų patarnavimui.

Visais nekilnojamo turto reikalais kreipkitės į mūsų atstovus — lietuvius

p. P. ANTANAITĮ ir p. S. SAVICKĄ

Į LIETUVĄ,

LATVIJĄ, ESTIJĄ, UKRAINĄ ir SOVIET. RUSIJOS KRAŠTUS GALITE SIŲSTI SAVO PADARYTUS APDRAUSTUS RŪBŲ, VAISTŲ IR KITŲ DALYKŲ

SIUNTINIUS
PER
MAZAR TRADING CO

852 DUNDAS ST. W. - TORONTO - TEL. EM. 3-5520
HAMILTONE: 65 GORE ST., TEL. JA. 9-5695

Muitas apmokamas pas mus.
Gavėjas nemoka nieko!

Siuntėjai, kurie atneš savo parengtus siuntinius iki 19 sv. 4 unc. svorio, nemokės daugiau muito ir persiuntimo mokesčių, kaip $27 - $33.

Gyvenę ne Toronte gali pasiųsti mums parengtą siuntinį iki 19 svarų svorio. Apmokėsite, gavę mūsų sąskaitą.

Antrasis Hamiltono LNF garbės narys

Lietuvių Namai Hamiltone mūsų kolonijai yra vienas būtiniausių,bet kartu ir labai sunkiai pasiekiamas tikslas, nes reikalauja VISŲ lietuvių didelio susiklausymo, vienybės ir pasitikėjimo. Tai yra pats didysis mūsų bendruomenės lietuvybės egzaminas. Jį išlaikę būsime apvainikavę visas mūsų tautines pastangas.

Dabartinė Namų valdyba šio darbo ėmėsi visu ryžtingumu, paremdama savo veikimo pagrindus pačiais pozityviausiais metodais: sąžiningumu, nuolatiniu atsargumu, idealizmu ir dideliu visų narių darbu. Ir tikrai, malonu pasidžiaugti, kad NF v-ba yra tikrajame kelyje, ką parodo greitas narių ir kapitalo augimas.

Rugsėjo 17 d. į Namų Fondą įstojo mūsų kolonijos tylus ir

kuklus tautietis Rainys Petras, pasirašydamas Namų Fondui čekį $500 ir tuo būdu tapdamas antruoju garbės nariu. Daugeliui v-bos narių tai buvo visai netikėta, bet labai maloni staigmena, kuri suteikė Fondo v-bai daug moralinės jėgos dar su didesne energija eiti pasiimto tikslo kryptimi. P. Rainys savo stambiuoju įnašu užbaigė pirmąjį dešimtį tūkstančių ir pradėjo antrąjį. V-ba jam siunčia didžiausią ir karščiausią padėką už paramą jos darbe ir už parodytą jai didelį pasitikėjimą. Fondo v-ba užtikrina dėsianti visas pastangas, kad P. Rainio ir kitų gerųjų tautiečių lūkesčiai būtų neapvilti.

P. Rainys, gimęs 1907 m. gruodžio 20 d. gražiojoje Suvalkijoje, į Kanadą atvyko 1950 m. Po kelių metų nepastovaus darbo, prieš kiek laiko nuolatiniau apsistojo lietuvių brolių Kažemėkų Artistic Stone b-vėje, gaudamas joje gerai atlyginamą darbą ir uždirbdamas į savaitę iki $120. Jis, kaip ir daugelis mūsų tautiečių, stambiai remia savo artimuosius Tėvynėje siuntiniais, bet, kaip matome, yra labai jautrus ir bendriems lietuvių reikalams.

Linkime P. Rainiui sveikatos ir pasisekimo ir tikimės, kad jo ir pirmojo garbės nario J. Steiblio gražūs pavyzdžiai patrauks ir kitus Hamiltono lietuvius pasekti jų nurodytu keliu.

Sk. St.

HAMILTON Ont

Ateitininkų šventė. 45 m. ateitininkijos įsisteigimo sukakties šventės paminėjimą ruošia Hamiltono ateitininkai rugsėjo 29 ir 30 d. sekančia programa:

Šeštadienį — rugsėjo 29 d. 7 val. v. parapijos bažnyčioje susikaupimo valandėlė. Pamokslas. Išpažintis. Bus svečias kunigas.

Sekmadienį — rugsėj o30 d. 11 val. iškilmingos šv. Mišios su ebndra šv. Komunija. Po pamaldų — pietūs.

4 val. pp. iškilmingas posėdis. Paskaita At-kų Federacijos vado prof. S. Sužiedėlio. Hamiltono moksleivių at-kų įžodis. Meninė dalis, kurią išpildo Hamiltono ir Toronto moksleiviai atkai.

Norintieji dalyvauti pietuose, prašomi užsiregistruoti iki rugsėjo 28 d. pas kuopos pirmininką J. Pleinį, tel. JA. 9-5129, ar pas betkurį valdybos narį.

Maloniai prašome at-kus, prijaučiančius ir visus kitus programoje dalyvauti. O ypač kviečiame visuomenę kuo skaitlingiausiai dalyvauti iškilmingame posėdy, kur išgirsite prof. S. Sužiedelio paskaitą.

Po to šokiai ir žaidimai. Gros plokštelių muzika.

Kuopos valdyba.

Hamiltono b-nės valdyba rengia šokių vakarą spalio 6 d. 7 v. v. lietuvių mėgiamoje vietoje— Royal Connaught Hotel, Normandie Room.

Ta pačia proga norime pranešti Hamiltono lietuvių visuomenei, kad ta pati Normandie salė p. K. Barono dėka yra gauta ir Naujų Metų sutikimo vakarui.

Bendruomenės v-ba yra didžiai dėkinga p. Baronui už jo pastangas gauti salę tokiam svarbiam parengimui. Nesant kitos galimybės atsidėkoti p. K. Baronui už jo didelę paslaugą Bendruomenės v-ba nutarė p. Barona kviesti garbės svečiu į Naujų Metų sutikimo balių.

P. Ls.

Tautos ir Kariuomenės šventių minėjimą rugsėjo 16 d. surengė B-nės V-ba.

Šventė pradėta 11 val. iškilmingomis pamaldomis Aušros Vartų bažnyčioje, kurių metu gražų patriotinį pamokslą sakė kun. J. Ruokis. Už žuvusius dėl Lietuvos karius atgiedojo Libera kun. B. Pacevičius. Pamaldų metu pirmoji rinkliava, rinkta paties klebono kun. dr. J. Tadarausko liet. šeštadieninei mokyklai davė $115.

Oficialioji dalis pradėta 6.30 val. vak. vokiečių salėje. Atidaromąjį žodį pasakė apylinkės pirm. St. Juozapavičius, pakviesdamas paskaitai mokyt. V. Domeiką, šiuo metu gyvenantį Brandforde. Prelegentas savo gilias, pritaikintas šventės nuotaikai mintis dėstė labai nuoseklia*i*, kurios susirinkusių buvo išklausytos dideliu atydumu. Paskaitos vedamoji mintis — tautiškumo pagrindai. Čia prelegentas nurodė tris svarbiausius pažymius: kalbą, tautinę kultūrą ir tautinius papročius. Jis užakcentavo, kad Lietuvoje šiuo metu nutautėjimo galimybės nėra, o tuo tarpu čia išeivijoje ši grėsmė artėja ir labai sunkiai nugalima.

Meninėje dalyje girdėjome torontiškę solistę Stefaniją Mašalaitę, L. Verbickaitė padeklamavo Brazdžionį, o G. Bakaitytė paskaitė hamiltonietės Onutės Čerškutės "Mano kritusiam broliui". Šis O. Čerškutės kūrinys, parašytas su tokia didele ir subtilia meile žuvusiam jos broliui prisiminti, gražiai supintas su Kauno vaizdais pavasarį, sukėlė klausytojų širdyse tiek liūdnų minčių ir daug meilės mūsų kritusiems kariams.

Solistei St. Mašalaitei akomponavo muzikas komp. St. Gailevičius.

Minėjimas baigtas Tautos himnu. Į jį atsilankė per 100 tautiečių.

Namų Fondas praėjusią savaitę susilaukė rekordinės paramos: į jį įstojo 5 nariai, kurių bendra įnašų suma — $900.

Prieš kiek laiko teko išgirsti iš pesimistų, kad J. Steiblys, pirmasis NF garbės narys bus ir paskutinysis. Dievas taip davė, kad dar nepradėjus visuotinio narių vajaus (jo pradžia numatyta lapkričio mėnesį), rugsėjo 18 d. NF susilaukė antrojo garbės nario Rainio Petro, kuris tą dieną įnešė $500.

Kiti nariai, paskyrę po $100: Kronas Balys, Žvirblis Juozas, Antanas ir Valė Pauliukai ir Gasiūnas Zenonas. Visiems nariams Fondo v-ba reiškia nuoširdžiausią padėką.

Z. Gasiūnas yra neseniai atvykęs iš Sudburio ir dirba Tri Real Estate Co., 1147 Main E., namų pardavėju. Ši namų pardavimo b-vė yra antroji šios rūšies, kurios savininkai yra lietuviai: Didžbalis ir Pranckevičius. Jos adresas yra 1147 Main St. E.

Su dideliu dėkingumu reikia paminėti mūsų kolonijos ankstyvesniųjų imigrantų atstovę Magdaleną Uikienę, kuri ne tik įnešė $200, bet su didele energija padeda v-bai, surasdama naujų narių iš senųjų ir naujųjų ateivių tarpo.

Gražus paprotys senųjų lietuvių tarpe savo pažįstamiems svarbesnėmis progomis surengti šventes jiems visai nežinant ir nesitinkt.

Rugsėjo 8 d. tokios malonios staigmenos susilaukė žinomi mūsų bendruomenėje senieji lietuviai Milaševičiai. Šiais metais jie pardavė savo namus 618 James St. N. ir pirkosi kitus rezidenciniame kvartale — 103 East bourne Ave. Įkurtuvių proga M. Uikienė suorganizavo gražų būrį jų pažįstamų ir "užpuolė" juos su dovanomis.

Šią proga M. Uikienės dėka, šiose gražiose vaišėse, kur buvo apie 30 senųjų lietuvių ateivių, dalyvavo ir NF v-bos atstovas Vl. Stabingis. Išsikalbėjus TN klausimais, rastas didelis jiems pritarimas, ir visa eilė asmenų pasižadėjo artimoje ateityje istoti į NF nariais. Vienas čia buvusių svečių P. Čypas, gyvenąs netoli Paris, Ont., rugsėjo 13 d. įnešė $100, o vėliau pažadėjo įsijungti ir jo tėvukas Juozas.

Mielajai M. Uikienei ir pp. Milaševičiams, už suteikimą progos jų šeimyninės šventės metu pajudinti ir mūsų tautines problemas NF v-ba reiškia nuoširdžią padėką.

Sunkią aklosios žarnos operaciją turėjo Antanas Mingėla, tylaus ir nuoširdaus būdo mūsų kolonijos tautietis. Ši operacija trijų mėnesių bėgyje buvo iš eilės ketvirtoji ir labai komplikuota, taip kad vienu kartu padėtis buvo labai kritiška. Šiuo metu ligonis pagerėjo ir tikimasi jo greit sulaukti mūsų tarpe.

A. Mingėla gydosi šv. Juozapo ligoninėje.

Sk. St.

Otava. — Autostrada Nr. 401, einanti nuo Windsoro per Torontą į Quebec provinciją, turi būti baigta per 10 metų. Ji dar kainuosianti $2.850.000.000.

AR VERTA?

$2.25 į metus, kad užlaikius gražius plaukus. Mėgink NEW ERA 40 metų sekmingai vartojamas. Siųskite $2.25 už 8 oz. bonką.

F. BITAUTAS
302 S. Pearl St., Denver, Colo., USA

Dėl Vilniaus universiteto sukakties

Vilniaus universiteto sukakties minėjimą ruošia Liet. Profesorių D-ja Amerikoje, susitarus su kitomis Čikagos kultūrinėmis grupėmis, spalio 7 d. 3 v. pp. Marijos augštesniojoj mokykloj Čikagoje. Taip skelbiama spaudoje.

Minima 375 metų Vilniaus aka demijos sukaktis. Deja, pavėlavus net dviems metais. Oje, kaip ilgai teko laukti, kol ryžtasi! Žadamas minėjimas ir meninė dalis. Argi bevertėjo dėl šitokio nuobodaus užsimojimo po 2-jų metų pabusti? O juk buvo kalbama apie tokį minėjimą, kuris tą augštąją Lietuvos mokyklą primintų daugelio pasaulio kraštų augštosioms mokykloms. Kodėl tai nevykdyta?

Be to, jei minėjimas bus tokios pat rūšies, kaip dabartinis jo garsinimas, tai, vargu, ar jis pajėgs išryškinti šios augštosios mokyklos vaidmens Lietuvos gyvenime net lietuviškajai Čikagos visuomenei. Pranešime matyti noro ieškoti skambių posakių, bet, deja, daugybė klaidų, rodančių, kad tas vaidmuo autoriaus nesuprastas.

Esą, iki jėzuitų atvykimo nebuvo Lietuvoje jokios augštesniosios mokyklos, jokios kunigų seminarijos... Bet iki Tridento Bažnyčios suvažiavimo, kuris pasibaigė 1563 m., t.y. 16 metų prieš Vilniaus akad. įkūrimą, niekur pasauly nebuvo jokios kunigų seminarijos, ne tik Lietuvoje. Sakoma, "Kunigai buvę svetimšaliai, nesugebą susikalbėti su savo parapijiečiais". O juk veikė įstatymas, kad jokios žymesnės bažnytinės vietos Lietuvoje negalėjo gauti joks svetimšalis. Vadinasi, blogybė buvo kažkur kitur, ne tame, kad kunigai būtų buvę svetimšaliai.

Visas protestantizmo sąjūdis pranešime aptariamas kaip "reformatų skelbiamas mokslas", kai ištikrųjų reformatais esame pratę vadinti tk vieną protestantizmo konfesiją.

Pranešime sakoma, kad 1578 m. Stp. Batoras leidęs jėzuitams steigti akademiją, o 1579 m. popiežius steigimą patvirtinęs. Ištikrųjų 1578 m. Batoro raštas buvo duotas Lvive ir be Lietuvos valstybinio antspaudo. O svetur ir be Lietuvos kanclerio ar vicekanclerio antspaudo valdovas negalėjo duoti jokio dokumento, kuris galiotų Lietuvoje. Todėl sekančiais metais atvykęs į Lietuvą jis iš naujo formaliai patvirtino vyskupo įkurtosios kolegijos paaugštinimą į akademiją ir tik šis dokumentas tegali būti laikomas akademijos įkūrimo aktu.

Iš garsenybių dirbusių universitete atsišaukime suminimi du mozūrai — Skarga su Sarbieviju — ir du lietuviai — Sirvydas su A. Kojelavičium. Argi tai patys žymiausieji? Argi pav. Skargos ir Sarbievijaus vardai apibūdina Vilniaus universiteto vaidmenį Lietuvos gyvenime?...

A.

Lietuviai pasaulyje

JA VALSTYBĖS

Trys naujos lietuviškų parapijų mokyklos šį rudenį pradėjo veikti JAV: šv. Pranciškaus parapijoje Lawrence, Mass.,—klebonas prel. Pr. Juras šv. Mykolo parapijoje Scranton, Pa.,—kleb. kun. J. F. Baltusevičius (Boll) ir šv. Trejybės parapijoje Will-kes-Barre, Pa., — klebonas kun. J. K. Miliauskas.

BELGIJA

Belgijos LB krašto valdybos ilgamečiam pirmininkui P. Sekmokui išvykus į JAV, išrinkta nauja LB vadovybė: pirmininkė St. Dominaitė - Baltus (39, rue des Grands Champs; Lambermont/Verviers,Belgija), sekretorius kun. J. Dėdinas, nariai P. Juknevičius ir J. Pakarklis.

VOKIETIJA

Naujai išrinktos Vokietijos Krašto Tarybos posėdis buvo numatytas sušaukti š.m. rugsėjo 8 d., bet neusidarius kvorumui, neįvyko. Kitas posėdis numatomas šaukti rugsėjo 22-23 d., bet Tarybos nariai paprašyti iki rugsėjo 17 d. pranešti raštu, ar galės atvykti. Jei neatvyktų, posėdis bus nukeltas į vėlesnį laiką.

VT pirmininkė A. Devenienė dalyvavo Vasario 16 gimnazijos suruoštame Tautos šventės minėjime ir pasakė jaunimui pritaikytą kalbą. Iš ten nuvyko į Wehnen stovyklą, kur mūsų tautiečiams skaitė paskaitą.

Nordrheim - Westfalijos Kr., Darbo ir Soc. Reikalų ministerio parėdymu užsieniečiams pabėgėliams apsigyventi Vak. Vokietijoje leidimas nėra daugiau laiko atžvilgiu apribojamas. Kiekvienas užsienietis pabėgėlis, kuris turi tik laikiną apsigyvenimo leidimą, gali kreiptis į vietos policiją ir prašyti, kad atitinkamas įrašas pase būtų pakeistas, t.y. išduoti leidimą neribotam laikui. Už pakeitimą jokie mokesčiai nebus imami.

Iš penkių lietuviškųjų darbo ir sargybų kuopų prie amerikiečių armijos Vokietijoje, 8593 tiltų priežiūros kuopa yra pati mažiausia. Tik 87 vyrai. Tačiau jos pastangos kultūrinėje plotmėje, atrodo, ar tik nebus pačios didžiausios ir sekmingiausios. Tik čia buvo įmanoma suorganizuoti ir pastoviai palaikyti augšto meninio lygio vyrų chorą, kurio dainomis turėjo progos pasigėrėti didelė dalis Vokietijoje gyvenančių lietuvių, ne tik artimoje Kaiserslauterno apylinkėje, bet ir tolimame Miunchene ar dar tolimesniame Hamburge. Ten, kur dėl vienokių ar kitokių kliūčių neįmanoma nuvykti pilnam chorui, važiuoja 8 ar 6 vyrai, o reikalui esant, stojasi scenoje ir kvartetas ar trio.

Du iš tų lietuviškos dainos puoselėtojų rugsėjo pradžioje susituokė mažutėje, bet labai jaukioje kareivinių koplytėlėje. Tai Česlovas Vansevičius, paskutinės laidos Kauno Jėzuitų gimnazijos abiturientas, nuo 1951 m. F. Strolios choro tenoras, vienas iš kvarteto ir trio narių, vedęs Ilsę Sluką iš Sudetų pabėgėlę, ir Juozas Paškauskas, rokiškietis, tame pačiame chore dainavęs antruoju tenoru ir priklausę dvigubam trio, vedęs Charlottę Ebert, vokiečių tautybės.

Abidvi jaunosios šeimos ruošiasi išvykti į JAV. Linkėtina ir reikia tikėti, kad jie ir ten atiduos savo duoklę jų taip pamėgtam ir ligi šiol sekmingai puoselėtam lietuviškos dainos menui.

K.B.L. (ELI)

ITALIJA

Į liberalų internacijonalo konferenciją lietuviškieji delegatai, pasak "Dirvos" vyko su LNT ir LNF parama. Delegaciją sudarą prof. S. Žymantas, dr. J. Gailius ir Valteris Banaitis.

AUSTRALIJA

Austral. LB Krašto Valdybos vicepirmininkas V. Doniela, kuris yra baigęs Sydney un-tą ir gaves filosofijos magistro laipsnį, kaip to paties un-to stipendininkas, siunčiamas dvejiems metams pagilinti studijų į Vokietiją.

Feliksas Gabrielaitis, šiaulietis, Australijon atvykęs iš tremties Vokietijoje, staiga mirė. Jis buvo gimęs 1928 m.

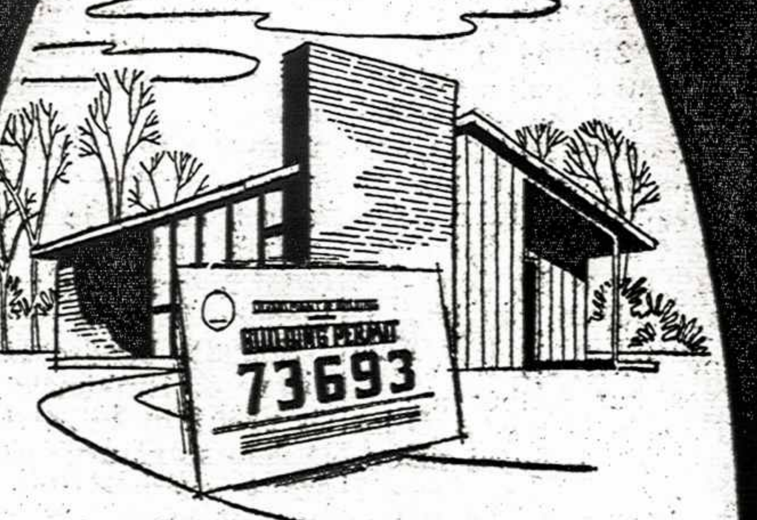

APIE LICENCIJAS BEI LEIDIMUS

Prieš vykdant statybą

Visuomet reikalingas leidimas statybai. Beveik visose vietovėse prieš statant arba griaunant pastatą, reikalinga išsiimti leidimą. Nustatytas leidimas išduodamas tik tuomet, kai numatytas pastatas statomas pagal miesto pastatams numatytas taisykles, kai kuriose vietovėse reikalinga laikytis miesto ir provincijos taisyklių.

● INFORMACIJŲ KREIPTIS į miesto raštvedį.

CARLING'S *Black Label*
BREWERY LIMITED

BLACK LABEL (tariama "Blek Leibel")

ALOYZAS BARONAS

Kelionė į tamsą

(Fragmentas)

Įstaiga ties miesto sodu Kaune, kuriame pilna klegesio ir žalumo. Medžiai ir vaikai auga be rūpesčio. Medžiai ir vaikai kyla dainuodami ir verkdami. Medžiai ir vaikai saulėti r graudūs.

Abraitis jos šviesią suknelę, juodus plaukus ir juodus batus pastebi tarp daugybės einančių gatvėje. "Lili", jis nori šūsukti, tačiau ji pastebi ir eina lėtu ir tingiu žingsniu, kaip taikos pranašas.

— Sveika, paima už liesos rankos virš alkūnės, — visai išėjai?

— Taip, šiandien nebedirbsiu.

— Puiku. Tada einam į sodą. O jei ne, galim eiti iš lėto namo. Tai ne mano ir tavo, bet ir tavo ir mano tėvų reikalas.

— Pasėdėkim truputį čia, — ištaria ji beveik žinodama apie ką bus kalbama, tačiau šiek tiek nustebusi.

Jie sėdi ir žiūri į medžius gaivius ir jaunus sausoj šilumoj. Šakose krapštosi paukštės. Jos nebegieda. Viliojimo ir žavėjimo periodas pasibaigė šeimos rūpesčiais. Kartais jos čirkštelia iš nevilties ir džiaugsmo.

— Lili, — pradeda Abraitis, perbraukęs ranka krintančius plaukus, — Lili, mes su Launiu nutarėm bėgti. Aš nenoriu tavęs palikt. Tu važiuoji kartu.

Jis aiškina viską Launio žodžiais. Jis geras mokinys. Jį traukia centras. Jis bėga, kaip futbolo aikštėj kartu ir stengdamasis neatsilikti. Launio mintys krito, kaip sviedinys tiksliai į vietą. Abraitis kalba. Lilei įsitikinęs ir ne vien todėl, kad norėtų iš tėvynės. Jis nori būti kartu su Lili. Jis įsivaizduoja kažkur toli nuo jų pasibaigiantį karą. Kažkur mažuose tūkstančio metų senumo miesteliuose, kurios jis matė filmoj. Jis įsivaizduoja, kad iš ten, kaip iš uosto grįš namo po audros į šitą patį miestą, tą pačią futbolo aikštę, sodą ir šlaitus, kuriuos pavasariai užpila žibutėm ir lakštingalom. Lilei viskas žinoma, tačiau ir nauja ir netikėta. Ji stebi didelį drugį prisispaudusį prie medžio. Margi sparnai liejasi su pilka žieve. Būtų gera taip prisispaust, kad tavimi gražėtųs ir neliestų. Tačiau tavimi grožisi, vilioja, liečia ir byra margos sparnelių spalvos.

— Ne, aš niekur be tėvų nevažiuosiu, — atsistoja ji. Abraitis žiūri į jos augštą liemenį ir akis juodas pilnas graudulio ir priekaišto. "Žinoma ir tu toks pat. Išniekinti ir palikti, kad suradęs kitą bijotum pažvelgti į akis", išskaito jose ir Abraitis, taip pat pasikėlęs, sako ne į jos žodžius, bet į savo išbarstytas mintis:

— Aš nenoriu tavęs palikti todėl čia ir kalbu. Bet mes išvykti turime. Vien dėl ssvo biednos galvos, kuri galbūt niekam daugiau nebus reikalinga kaip sau.

— Ne, Valiau, einam namo. Aš žinau, kad ne. Mano tėvai jei reiks važiuos į Žemaitiją. Į dėdės ūkį. Jie manęs niekur vienos neleis. Motina mirtų. O antra, Iar yra prasmė. Jei reiks mirt, gal geriau savo žemėj. Aš bent nanau, — pakelia staiga juodas akis į Abraičio veidą ir jose jis mato nebe juodus angliukus, bet žeruojančias keista ugnimi, įkūrenta pykčio, geismo ir pagiežos.

— Tave lydžiu namo, — paima už alkūnės Abraitis. Lauke šilta ir jis jaučia elektrą sruvenančią iš jos. Jauną ir krečiančią. Saulė lekia dideliu lanku. Saulė linksma, ji juokias ir negalima pakelti į ją akių, saulė kelia lapus ir skrybėles augštyn. Saulei viskas vistiek. Daug buvo kovos, meilės ir pralaimėjimų, o jos spinduliai vis lėkė žemėn ir dėmės vis žiūrėjo tokiais pat išgesusiais plotais.

Nemunas plauna smėlį ir baltus akmenėlius. Senamiestis kvepia žuvim, dulkėm ir šimtmečiais, žalsva varpinė kyla augštyn. Tin tilin. Tin tilin. Kraupiai virvę traukia varpininkas. Keistas pūvančių lapų kvapas.

— Lili, — taria prie pat namų Abraitis, — aš pasakysiu tėvam. Tu tylėk. Keistai, žinoma, atrodo, bet, jei aš prašau, tai yra tam tikra pareiga. Tu supranti.

Lilija tyli. Abraitis patempia ją už rankos ir stabtelia. Ji atsuka savo veidą. Jos angliukai spindi vėl kitaip. Veidas nežymiai paraudęs, Iš netikėtumo ir laukto išsipildymo.

Tėvas sėdi išsinešęs kėdę į pašalę.

— Anksti parėjai, — taria pirmas dukteriai ir Abraitį užlieja šilima. Jis nežino, kaip pradėti kalbėti, bet pradeda:

— Užtenka dirbti šitam ponui. Reikės pradėti kitam. Atostogų truputį reikia.

— Šeškis čia pašalėj. Aš sugrįšiu, — taria Lili įeidama vidun.

Abraitis atsistoja prieš senį ir ilgas šešėlis krenta paliesdamas senio galvą ir pusę krūtinės. Abraitis atsimena Diogeno sakinį Aleksandrui ir pasitraukia žingsnį į šalį. Dabar saulė vėl šviečia senio plaukuos platina.

— Aš manau bėgti tuoj pat į Austriją, — pradeda Abraitis staigiai lig šokdamas iš purvo,— mes trejetas studentų. Kągi jūs manote daryti?

— Mes? Dievo valia, kaip sako. Gal nereikės, gal atmuš, gal į Žemaitiją. Nuo Dievo piršto ne pabėgsi, — senis kalba rezignuotai, matyt jį ši tema, liesta daugelį kartų, suerzina, bet Abraitis drąsėja ir rizikuoja, kaip kartais iš sunkios padėties lošiant futbolą mesdamas sviedinį į centrą.

— Galėtų Lili su mumis važiuoti į Austriją. Pastudijuotų, kol paaiškės kaip ta maišalynė baigsis.

— Ponas Abraiti, ką jūs kalbate? Dieve tu mano, kurgi be jos? — ant slenksčio stovi motina ir žiūri tokiomis pat juodomis akimis, pilnomis nustebimo ir iš jų Abraičiui atrodo, kad ji žiūri kaip į beprotį.

— Žmonės jau pasimokė, — sako ramiai senis, — šeimų nereikia patiems skirstyti, karai išskirsto.

Abraitis nori smegti žalion žolėn, jis nori, kad ateitų koks nors triukšmas arba pati Lilija ir išgelbėtų jį iš to klempojimo, bet Lili plauna rankas, pudruoja nosį ir braukia seilėtu pirštu per antakius.

— Ponas, Abraiti, mus Dievas nubaustų paleidus dukterį su vyrais. Vaikus reikia saugoti, — motina žiūri vis nustebusiom galbūt su pykčio liepsnelėm akyse, bet Abraitis bijo pakelti akis ir pamatyti tą deginimą. Jis žiūri žemyn ir žali žolės daigeliai, kaip futbolo aikštėj, veikia raminančiai kaip vėsi diena ar stiklas konjako.

— Na, juk aš dar jos neišgabenau, ponia, nesibarkit, — nusijuokia dirbtinai ir prislėgtai.

— Ką ten dėl tos Dievo bausmės, vaikų neišsaugosi. Ale duktė kalbą moka vis geriau, — senis atgauna pusiausvyrą ir mažą susijaudinimą vėl pakeičia ramuma.

— Pamatysim, kas čia gausis, — vėl kalba Abraitis, kalba tik dėl pačio kalbėjimo ir kai pamato išeinanačią pro duris Lili, staiga atsigauna ir juokias, — norėjau tave pirkti iš mamos glėbio, bet nesiseka.

Lili tyli. Ji negirdėjo, apie ką ėjo kalba ir staiga parausta manydama, kad Abraitis kalbėjo apie jungtuves.

— Jeigu ir parduotų neičiau, — juokiasi ji, šokinėja balti dantys ir vienoj pusėj skruosto maža duobutė. Abraitis pagalvoja, kad mielai pabučiuotų ją į šitas prasivėrusias lūpas, tačiau dabar negalima. Mintis, kad ir rytoj bus negalima, kad ir poryt, kad tik kažkada po kažkokių ilgų lyg šviesos metų, ji žlugdo. Jis vėl tyli ir vėl žiūri į žolę ir rodos laukia, kad centro puolėjas Launys sušuktų "Valiau, į centrą", bet nėra Launio, o tėra tik vidudienio saulė ir kvaila padėtis.

Paskui jie sueina vidun pietų. Kalba bendra ir maišyta, kaip salotos. Sunku išskirti, kas ką nori pasakyti, kaip mažos daržovių priemaišos. Šituose nenuoseklumuose Abraitis vėl pasigenda Launio. Ir mintis, kad rytoj išvyksta, jį graužia. Ir jis nori niekada nematyti Launio, nei jo argumentų, kalančių kaip kuoka tilto poliųs, nusekliai, stipriai ir kaskart gilyn.

— Nežinau kada begalėsim susitikti, — atsisveikina Abraitis tėvus, — bet reikia tikėtis. Atleiskit, o norėjau netik kitam, bet gal ir sau gero. Žmogus sau daugiausia nori. Na, reikia tikėti netik Dievą, bet ir ateitį. Kurgi Vytautas?

— Suprasi vaikus, — nubraukia motina ašarą. Jai gaila kiekvieno jauno žmogaus. Juk ir Abraitis turi motiną. Ir tai prisiminus, lyg suprasdama nepažįstamos moters skausmą, paklausia, — o tėvus ar atsisveikinai?

— Parašiau, — atsako nenorom Abraitis. — Na, sudiev.

— Aš palydėsiu, — taria Lili ir abu išeina.

"Graži būtų pora", pamano motina ir žiūri pro langą į besileidžiančius pakalnėn, kol jų besimato pečiai, galvos ir paskui pora sekundžių tik vieno Abraičio garbanos. Motiną kažkas prislegia ir spaudžia "Juk vistiek ištekės kada nors. Tas vaikinas neblogas. Bet gal visai už kito".

(Bus daugiau)

Moderniškas šokis ir Jonė Kvietytė

Džiuginanti naujiena pasiekė torontiečius — į Torontą persikėlė modernaus šokio atstovė — specialistė Jonė Kvietytė.

Tiesa, kaikurie iš mūsų jau turėjo progos su ja susipažinti prieš šešis metus čia Toronte, kada ji, tik atvykusi iš Vokietijos, pradėjo savo karjeros pirmuosius žingsnius. Tada dar jaunutė mergaitė, bet jau tvirtai pažengusi į priekį šokio mene. Dar Lietuvoje pradėjusi studijas pas Danutę Nasvytytę ir gilinusi Vokietijoje pas Rudolf Von Laban, Torontą pasiekė tvirtai pasiruošusi. Studijos ją subrendino šiam nedėkingam, bet kilniam menui, reikalaujančiam asketinio atsidavimo, geležinių nervų, stiprios dvasios, nenuilstamo darbo ir didelės vidinės inteligencijos, nesitikint už tai nei augštos garbės, nei laurų — viskas menui!

Pirmasis pasirodymas įvyko su Toronto simfoniniu orkestru, kur ji pašoko du rytietiškus šokius. Meno kritikai ją sutiko su dideliu entuziazmu. Toronto "Daily Star" po šio koncerto rašė: "... P-lė Kvietytė yra šokėja, kurios vienas riešo judesys daugiau pasako negu kaikurių šokėjų visas kūnas. Ji sukėlė nepaprastą entuziazmą savo šokiais. Abu dalykai buvo atlikti preciziškai, su įsijautimu, gracingai ir su dideliu supratimu. Toronte ji yra kviečiama dėstyti Boriso Valkoffo studijoje ir dalyvauja kaip solistė jo studijos pastatymuose. Valkoffas yra tiek entuziastiškas jos pasirodymams, jog dienraščio reporteriui išsireiškė: "... Jonė yra modernaus šokio meisteris. Savo srityje ji bus geriausia šiame krašte. Ji yra nuostabi!".

Keli žodžiai šios srities specialisto, kurie daugiau pasako, negu šimtai mėgėjo - entuziasto. Ne mano tikslas kelti šią gabią menininkę į augštį. Norisi tik pasidžiaugti faktu, jog ją įvertino specialistai ir šiais įvertinimais mes lietuviai galime didžiuotis, ypač kad p-lė Kvietytė didžiuojasi esanti lietuvaitė ir tai pabrėžia kiekviena proga. Jos programose pavardė rašoma lietuviškai, nekeičiant nei vardo.

Po kiek laiko p-lė Kvietytė persikėlė gyventi į Montrealį, kur atidarė savo studiją, veikusią 1952-5 metais. Studijos pirmasis pasirodymas buvo sutiktas su dideliu entuziazmu. Įdomu dar ir tai, kad kritikai ne tik šiltai sutiko mūsų menininkę, bet jau išreiškė viltis, kad čia išaugo grupė, kuri turėtų atstovauti Quebeko provinciją tarprovincinėse varžybose. Po kiek laiko jos studija laimėjo pirmąją vietą Montrealyje įvykusiose varžybose. Ši grupė taip pat dalyvauja Kanados šokių festivalyje, kuris įvyko Toronte. Kritikų buvo įvertinta puikiai, priskirta prie trijų geriausių Kanados šokių grupių.

Pati mokydama kitus, neužmetė ir savo studijų. Dažnai važinėja į Niujorką tobulintis. Kviečiama dalyvauja CBC televizijos programose. Tarp daugybės kitų pasirodymų, ši šokių grupė koncertuoja McGill universitete, kur paprastai kviečiamos tik rinktinės pajėgos. Ji taip pat ruošia choregrafijas. Be darbo savo studijoje, dar yra kviečiama dėstyti McGill universitete kaip "Guest-Teacher" fizinio lavinimosi fakultete, kur dėsto specialų šokių kursą.

Šis specialus kursas, kaip tik turėtų dominti mūsų lietuvaites, nes Kvietytė planuoja atidaryti savo studiją čia Toronte, Prisikėlimo parapijos patalpose. Kiek teko patirti, šį kursą norima dėstyti visoms lietuvaitėms, nežiūrint amžiaus skirtumo. Kursas vadinamas ritmine gimnastika ir yra pirmasis žingsnis į modernųjį šokį. Modernus šokis yra tas pats, kas yra moderni muzika ar dailė — nauji išsivystymai sename mene — mūsų laikų kūrybinė manifestacija. Tai yra atžala visko, kas buvo prieš tai, kas gali augti ir keistis. Tai yra atidengimas naujų kelių išreikšti žmogaus dvasiai per jo kūną.

Dar galima priminti, jog ritminės gimnastikos pagrindinis tikslas yra pagal organiškai natūralius judėsius auklėti žmogų. Be to, ritminė gimnastika yra pati būdingiausia mankšta moteriai, atitinkanti jos dvasinę ir kūninę struktūrą. Drauge ritminė gimnastika yra lanksti priemonė, nes apima visus moters gyvenimo laikotarpius.

Merginos ir moterys, nors ir nenorinčios šokį padaryti savo karjera, turėtų susidomėti šiomis pamokomis. Išsėdėjus ištisą dieną mokykloje ar darbe kiekvienai bus naudinga pasimankštinti, įgauti grakštumo ir pozos, o taip pat ir susipažinti su moderniojo šokio menu. Gi lietuvaitės šokiui yra gabios. Tai įrodo Jonės Kvietytės pavyzdys.

Grįžtant prie Kvietytės, malonu patirti, jog sugrįžusi į Torontą ji jungiasi į lietuvišką šeimą. Pirmasis jos pasirodymas bus gruodžio mėn., kai dalyvaus Prisikėlimo parapijos ruošiamame koncerte, dalyvaujant sol. Vaclovui Verikaičiui ir smuikininkei Carolyn Gundy.

V. Verikaitis.

Iš kultūros ir knygų pasaulio

Išėjo pirmas dvikalbis "Anykščių Šilelio" leidimas. Šalia Nado Rastenio angliškojo vertimo lietuviškąjį tekstą kruopščiai parengė ir paginos žodį parašė "Lietuvių Dienų" literatūros redaktorius J. Tininis. Šis dailiai išleistas, didelio formato mūsų klasiškasis kūrinys bus ne tik lietuviui skaitytojui mielas, paimti į rankas ir dar kartą pasigrožėti nemirštančia Lietuvos girių poezija, bet jis taip pat parodys ir lietuviškos poezijos grožį tiek silpnai lietuviškai bemokančiam, tiek svetimtaučiui. Leidinys bus labai parankus ir mūsų šeštadienio bei kitų mokyklų mokiniams, kurie puikiai galės naudotis abiem tekstais.

Vytautas Kasiulis 30.000 tapytojų priešaky

Paryžiaus moterų iliustruotas savaitraštis "Elle" rugpjūčio 27 d. Nr. rašo, kad dabar Prancūzijoj esą apie 30.000 tapytojų, kurie reguliariai savo kūrinius išstato parodose. Savaitraštis iš tos daugybės tapytojų išrenka 9 idomiausius, tarp kurių yra ir lietuvis Vytautas Kasiulis. Po jo atvaizdu laikraštis rašo, kad Kasiulio talentą pirmasis įvertino buvęs Prancūzijos ministeris pirmininkas Albert Sarraut, kuris 1950 m. nusipirkęs jo paveikslą. Toliau laikraštis pažymi, kad Kasiulis yra pabėgęs nuo rusų, kurie okupavo Lietuvą, ir kad jis yra sukūręs daug kūrinių ir dekoracijų kinui bei teatrui. ELI.

Melbourne Victoria bibliotekoje organizuojamas lituanistikos skyrius. Lietuviškos organizacijos padovanojo pirmąsias knygas apie Lietuvą, daugiausia svetimomis kalbomis.

Naujųjų australų meno ir tautodailės parodą organizuoja vad. Gerųjų Kaimynų Taryba. Paroda įvyks spalio mėnesį. Joje bus ir lietuvių skyrius su mūsų dailininkų kūriniais ir tautodaile.

Dr. Alfonsas Šešplaukis - Tyruolis dėsto lituanistinius dalykus Columbia universitete Niujorke. Yra dvi grupės kalbos pagrindų ir trečioji gramatikos studijos bei susipažinimas su lietuvių istorija, literatūra bei kultūra.

Fordhamo universitete rūpinamasi įkurti lituanistinį skyrių. Šiemet numatyta dėstyti tik 2val. Dėstytojais numatyti: dr. A. Salys, Philadelphijos univ. profesorius, ir Fordhamo un-to rusų kultūros katedros vedėjas kun. dr. Vl. Jeskevičius ir rusų kalfą dėstąs dr. A. Vasys. Mokestis už mokslą numatytas $20 semestrui. Studentams palengvinti jau yra gautos 6 stipendijos. Tikimasi jų ir daugiau gauti.

Lituanistikos studijuoti kviečiami visuose Niujorko universitetuose studijuoją studentai. Įžengiamoji paskaita bus rugsėjo 28 d.

Melbourno lituanistiniai kursai ruošia filminę Lietuvos paveikslų versiją. Darbą atlieka fotografas V. Vaseris. Paveikslai paskum bus rodomi šviesovaizdžio aparatu.

Ruošiamas vokiškai naujas Donelaičio "Metų" leidimas, be to, naujas lietuvių poezijos antologijos leidimos, planuojama išleisti vokiečių poezijos rinktinė su gerais lietuviškais vertimais. Taip pat ruošiama nauja laida lietuviškų muzikos plokštelių, dainų ir kaikurių kompozitorių kūrinių.

1907 m. buvo suorganizuota pirmoji lietuvių dailės paroda ir įkurta Lietuvių Dailininkų D-ja, kuri ruošė parodas, skelbė konkursus, rinko liaudies meno kūrinius. Paskiau buvo nuolatos ruošiamos dailės paromos ir organizuojami liaudies meno skyriai. Pirmosiose parodose dalyvavo ir Čiurlionis. Tuo metu pasireiškė dailininkai A. Žmuidzinavičius, J. Zikaras, P. Rimša, P. Kalpokas ir kiti. Rūpinamasi šią sukaktį tinkamai atžymėti.

Kun. dr. P. Ragažinskas iš Čilės persikėlė į Kolumbiją, kur Tolimos universitete dėsto asketinę ir mistinę teologiją.

Į Koncertai. PLB Vokietijos Krašto Valdyba vykdydama savo kultūrinės veiklos planą surengė liepos 29 d. iki rugpiūčio 12 d. koncertinę iškylą po lietuvių bendruomenės apylinkes. Buvo aplankyta 15 šiaur. Vokietijos lietuvių apylinkių. Dalyvavo solistė Janina Liustikaitė, Lietuvos teatro dramos aktorė L. Miglinienė ir iš Kaiserslautern Lietuvių Darbo kuopos vyrų kvartetas, ved. Fausto Strolios. Koncertai turėjo didelį pasisekimą ir visur buvo sutikti su dideliu nuoširdumu. Su koncertu, kartu vyko Krašto Valdybos nariai (pasikeisdami) E. Simonaitis ir J. Glemža, kurie padarė pranešimus iš valdybos veiklos.

Arg. lietuvių bendruomenės vadovybė yra nutarusi suorganizuoti informacijų teikimą vietiniams laikraščiams bei žurnalams ir užsienio lietuvių spaudai visais bendruomenės kolonijos ir bendraisiais lietuviškaisiais reikalais.

Niujorko didžiąsias šokių varžybas, jau 22 metai ruošiamas vad. Harvest Moon Ball, rugsėjo 11 d. laimėjo lietuvių pora: Roma Vaitkevičiūtė ir Jonas Gricevičius - Gregory, abu naujieji ateiviai, gimę Kaune. Finalinės varžybos vyko Square Garden dalyvaujant aštuoniolikai tūkstančių žiūrovų. Liet. pora šoko Tango, Rumba, Foxtrotą ir Vienos Valsą. Jie laimėjo $2000 ir pereitą sekmadienį dalyvavo televizijos programoje. Deja, kad jie lietuviai, nebuvo pasakyta.

"Tž" knygyne

Jaunimo literatūra

J. Jankus, Po raganos kirviu	1.25
M. Twain, Princas ir elgeta	0.50
L. Žitkevičius, Saulutė debesėliuos	1.35
P. Enskaitis, Svajūnas	0.15
A. Giedrius, Tėvelių pasakos	0.35
A. Giedrius, Tėvų pasakos	1.25
P. Andriušis, Vabalų vestuvės	0.35
M. Valančius, Vaikų knygelė	1.60
S. Yla, Vardan Dievo	1.25
N. Butkienė, Velykų pasakos	0.85
P. Orintaitė, Viligailė	0.90
B. Voveraitė, Viltrakių vaikai	1.25
V. Šimaitis, Vyturėliai laukuos	0.35
B. Voveraitė, Žirgonė ir Gailė	0.20
MALDAKNYGĖS	
Kapucinas, Atlaidų šaltinis	$3.50
Kirvelaitis, Aušros žvaigždė	2.50
F. Bartkus, Būk mums malonus	2.00
P. Kirvelaitis, Jaunuoli ųmaldos	1.30
P. Jūras, Ramybės šaltinis	3.00
St. Yla, Sveika Marija	2.50

Persiuntimo išlaidoms padengti prašome pridėti 10c prie kiekvieno užsakymo. Pinigus čekiu ar Money order siųsti: V. Abromaitis, 941 Dundas St. W., Toronto, Ont.

Redakcijai prisiųsta

Žibintas, 1956 m. rugsėjis Nr. 5(11), 137-168 psl.

Turiny: šv. Tėvas pavergtoms tautoms; Vl. Šlaitas — eilėr.; I. Joerg — Auksinės sagos kun. P. J. Peyton, Marijos mėgstamoji serenada; K. Kudla, Draugystė ir divorsai; Motina apie savo dukterį; V. Barclay, Šventoji drobulė; F. P. Keyes, šv. Teresės kelionė į dangų; W. C. McGrath, Dar 20 metų; J. Ku-kis, Motina; Vaikų kampelis, Įvykiai ir mintys, Nauji leidiniai.

Laiko ilgiau negu kitos!

Penmans

WARRANTED HIGH GRADE PENMANS KNIT-GOODS

NEPLYŠTANČIOS

darbo kojinės

Kokių tik rūšių jūs panorėsite, PENMANS DARBO KOJINIŲ yra įvairiausių. Nesvarbu kurias pasirinksite, jūs įsitikinsite, kad tai vertingiausias pirkinys už šią kainą.

TAIP PAT APATINIAI — VIRŠUTINIAI RŪBAI

GARSŪS NUO 1868 METŲ

WS10-4

DĖMESIO!

Lietuvis Elektros — Radio Technikas

ANTANAS ČEPONIS

Taisau, patikrinu, prijungiu ar perstatau:

europietiškus ir vietinius radijo aparatus, patefonus, visų paskirčių automatus. Kintamos ar tiesioginės srovės motorus.

Be to, apimu namus pilnam instaliavimui ar pakeitimui srovės, duodu techniškus patarimus.

Skambinti telef. LE. 3-1080

44 GWYNNE AVE., TORONTO

Garantuoti siuntiniai į Sovietų Rusiją ir užimtus kraštus

Mes siunčiame tiesiai iš mūsų sandėlių Kanadoje arba Anglijoje. Nauji ir vartoti dalykai: medicinos dalykai, batai, maistas, saldainiai ir kt. dalykai.

Atvykite asmeniškai į mūsų sandėlį ar prašykite mūsų kainoraščio paštu.

Būsite patenkinti mūsų tarnyba 100%.

YANA FABRICS

698 QUEEN ST. W., TORONTO

Telefonas EM. 8-9527.

Vienintelė firma, siunčianti siuntinius iš Kanados. Didžiausias prekių pasirinkimas.

Taisau Radio - Televizijos aparatus,

patefonus, tikrinu radio lempas. Darbas ir dalys garantuotos.

J. STANIONIS,

narys Radio Electronic Technicians Association.

115 MONTROSE AVE. TELEF. LE. 1-5142

VIENYBĖJE — GALYBĖ!

Taupyk ir skolinkis Kredito Kooperatyve

"PARAMA"

INDĖLIAI APDRAUSTI. AUGŠTOS PALŪKANOS.

Darbo valandos:

Pirmadieniais, antradieniais, trečiadieniais ir penktadieniais nuo 10-12 val. prieš piet ir nuo 7-9 val. vakare. Ketvirtadieniais tiktai nuo 10-12 val. prieš piet.

Būstinė: Lietuvių Namai, 1129 Dundas St. W.

Toronto, Ont. Telefonas LE. 2-8723.

Vyrų ir moterų rūbų siuvėjas

A. BEREŠNEVIČIUS

Čia rasite visiems sezonams didžiausią pasirinkimą iš naujausių moderniškų angliškų medžiagų. Vyrų ir moterų kostiumams ir paltams. Augščiausios klasės rankų darbas Toronte. Naujausi modeliai. Žemiausios kainos.

Taip pat čia gausite siuntimui į Europą geriausių angliškų medžiagų nupigintų net iki 50 procentų.

1299 DUNDAS ST. W. - TORONTO, ONT

Tarp Dovercourt Rd. ir Lisgar.

VAISTAI LIETUVON!

WALTMAN'S DEPENDABLE DRUG STORE

1147 Dundas St. W., Ossington kampas (prieš Lietuvių Namus)

Telefonas LE. 6-2179

Valau fotelius ir įvairius kilimus,

taip pat išimu rašalo dėmes. Sutaisau iširusius galus ir pradegintus kilimus.

SKAMBINTI LE. 1-4973

P. KARALIŪNAS

Savi pas savus!

Auto mašinų mechaniniai darbai, sulankstymai ir dažymas atliekami kvalifikuotų mechanikų greitai ir sąžiningai.

Dufferin Garage

1423 DUFFERIN ST., LE. 3-6149

(įvažiavimas iš Geary Ave.)

Sav. V. DUNDYS

JOINT REALTY LTD.
899 BLOOR ST. W. - TEL. LE. 4-6381
Turime daug įvairiose vietose namų pasirinkimui tik kreipkitės ir gausite pilnas informacijas.
Tvarkome visus morgičių reikalus.

A. MORKIS
REAL ESTATE & BUSINESS BROKER
priklausąs Toronto Real Estate Board & National Assoc. of Real Estate Boards.
1077 BLOOR ST. W. — TELEF. LE. 4-8450
VISADA:
PARŪPINA PASKOLAS TIK 6%. Geriausiai sutvarko morgičius perkant ar parduodant nuosavybes. Didelis pasirinkimas namų ir biznių su įvairiais įmokėjimais visame mieste. Prieš perkant ar parduodant nuosavybes malonėkite pasitarti su mūsų firma arba skambinkite agentams:
V. MORKIS, tel. LE. 4-8459. P. BUDREIKA, tel. LE. 4-8459
F. JONYNAS, tel. EM. 4-9641, arba LE. 4-8459.

Restoranas "RŪTA"
994 DUNDAS ST. W., TORONTO, TEL. LE. 6-4393
Naujai atidarytas ir naujai įrengtas. Valgiai gaminami prityrusių virėjų. Atidarytas nuo 6.30 val. ryto iki 9.00 val. vak. Visi maloniai kviečiami atsilankyti.
Savininkai: V., H., J. IVANAUSKAI

ŽUKLAVIMO
ir įvairius kitus
SPORTO REIKMENIS
su atitinkamomis nuolaidomis
gausite tik
J. BERŽINSKAS

1212 DUNDAS ST. W. - TORONTO - TELEF. LE. 2-9547
Čia pat galima užsisakyti laivams motorus bei įvairius medžioklinius šautuvus.

ŠVARA – GYVENIMO PAGRINDAS!!!
Valymas rūbų naujausiais metodais išsaugo jūsų rūbus.
City Cleaners
Garantuotas saugojimas.
Mokama atsiimant.
Garantuojame.
Pasiimame ir pristatome.
Specialybė: cheminis valymas įvairių užuolaidų.
Atsiminkite, kad vasariniai rūbai netinkamai laikomi sugenda. Mūsų sandėliuose jūsų vasariniai rūbai bus rūpestingai saugomi. Kai darysite rudeninį apsitvarkymą, valyti viską duokite žinomai firmai:
CITY CLEANERS
138-46 CLAREMONT STR. — TELEF. EM. 8-4557
30 metų valymo patyrimas

Lietuvio elektros ir apšildymo kompanija
DEDA NAUJAS APŠILDYMO KROSNIS:
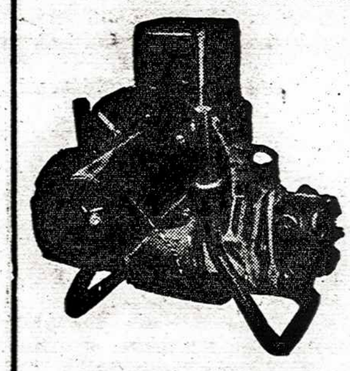
* Vandens ir oru apšildymo,
* Paprastas ar "Air Conditionning",
* Perstato apšildymą iš anglių į alyvą.
* Taip pat atlieka įvairiausius elektros instaliacijos darbus.
Pigiausios kainos.
Darbas atliekamas gerai ir sąžiningai.
Išsimokėjimo sąlygos — 24 mėn.
Techniški patarimai veltui.
Smitas Electric and Heating Co
71 BEATY AVE., TORONTO - Tel. LE. 4-8719.

J. J. ELLIS
REAL ESTATE LTD.
1072 Bloor St. W. - Telefonas LE. 1-2471
Perkant ar parduodant betkokią nekilnojamą nuosavybę, paskambinkite į šią lietuviams gerai žinomą firmą. Sukeliami morgičiai bei sudaromos paskolos labai mažu procentu. Turime didelį pasirinkimą namų, biznių, farmų, sklypų ir tt. visuose Toronto rajonuose.

GLADSTONE - DUNDAS,
$1.000 įmokėti, 7 kambarių per du augštus mūrinis namas, išilginis planas, garažas, 10 metų skola, skubus pardavimas.
DUNDAS - BROCK,
$1.500 įmokėti, 6 kambarių mūrinis namas, kvadratinis planas, 2 virtuvės, alyva šildomas, geros išsimokėjimo sąlygos.
RUSHOLME RD.,
$2.500 įmokėti, 11 kambarių, atskiras mūrinis namas, kvadratinis planas, 3 virtuvės, 2 vonios, garažas, gražus kiemas, geros išsimokėjimo sąlygos, gauna $245 nuomos mėn.
SALEM - BLOOR,
$2.700 įmokėti, 8 kambarių, mūrinis namas, 3 virtuvės, 2 vonios, alyva šildomas, 5 garažai. Geras pirkinys. Tinkamas statybininkui ar pan. Skubus pardavimas.
BROCK - BLOOR,
$3.500 įmokėti, 8 kambarių, atskiras mūrinis namas, kvadratinis planas, viena virtuvė, vandeniu šildomas, didelis gražus kiemas, vieta dvigubam garažui, namas be soklų, reikalingas mažo remonto, labai skubus pardavimas.
BEATRICE - DUNDAS,
$4.000 įmokėti, 9 kambarių mūrinis namas, kvadratinis planas, 2 virtuvės, vandeniu alyva šildomas, garažas, viena skola 10-čiai metų. Parduodamas kaip palikimas, puikus namas.
MARGUERETTE - BLOOR,
$3.900 įmokėti, 6 kambarių mūrinis namas, išilginis planas, mod. virtuvė, alyva šildomas, garažas, geros išsimokėjimo sąlygos.

DURIE - BLOOR,
$4.000 įmokėti, 6 kambarių atskiras mūrinis namas, moderni virtuvė, mod. vonia, garažas su privačiu įvažiavimu, viena skola 10 m.
JANE - BLOOR,
$5.500 įmokėti, 6 kambarių, atskiras mūrinis namas, kvadratinis planas, modernus viduje, vandeniu alyva šildomas, plius kambarys rūsyje, garažas.
DURIE - HIGH PARK ,
$6.000 įmokėti, 11 kambarių, atskiras mūrinis namas, kvadratinis planas, 2 mod. virtuvės, alyva šildomas, garažas, viena skola 10 metų.
QUEBECK - BLOOR,
$6.500 įmokėti, 9 kambarių atskiras mūrinis namas, kvadratinis planas, kietmedžio grindys, gražus didelis kiemas, viena skola 10-čiai metų. Skubus pardavimas.
BABY POINT - JANE,
$7.000 įmokėti, 8 kambarių per du augštus, atskiras mūrinis namas, dvi mod. virtuvės, 2 vonios, kvadratinis planas, labai puikus ir modernus viduje, garažas.
GRENADIER RD. - RONCESVALLES,
$7.000 įmokėti, 11 kambarių, atskiras mūrinis namas, kvadratinis planas, 3 virtuvės, 3 vonios, vandeniu alyva šildomas, garažas, viena skola likučiui, geras nuomavimui.

P. KERBERIS
Biznio telef.: LE. 1-2471,
Buto tel.: LE. 5-1584.

SPORTAS

Lengvosios atletkos pirmenybės numatytos pravesti rugsėjo 30 d. Rennie stadijone, dėl pablogėjusių oro sąlygų ir kitų technikų kliūčių, atšaukiamos.

KAS.

Vyčio sporto klubo stalo teniso treniruotės vyks šv. Jono Kr parapijos salėje antradieniais ir ketvirtadieniais. Suinteresuotieji stalo tenisu prašomi dalyvauti treniruotėse, kur taip pat treniruosis Kanados lietuvių čempionė Sofija Kasperavičiūtė ir Amerikos - Kanados lietuvių čempijonas inž. Pr. Gvildys.

Nuoširdus ačiū klebonui kun. P. Ažaubliui už sutikimą leisti mums pasinaudoti sale.

Stalo teniso vadovas.

Aušros žinios

Nuoširdus ačiū sol. V. Verikaičiui ir jo kvartetui bei visiems vienokiu ar kitokiu būdu prisidėjusiems prie parengimo pasisekimo.

Praėjusį sekmadienį visuotiniame klubo susirinkime, kuriame dalyvavo ir nemažas skaičius narių tėvų, rėmėjų bei Kanados sporto apygardos vadovas A. Supronas ir Vyties klubo pirmininkas K. Lukošius, buvo aptarta aktualių klausimų susijusių su klubo sportine, kultūrine ir pedagogine veikla ir išrinkta nauja klubo valdyba. Naujoji valdyba pasiskirstė pareigomis: K. Šapočkinas — pirm., L. Levickas — vicepirm. ir reikalų vedėjas, A. Šapokaitė — sekr., K. Batura — kasin., J. Genys — ūkio ved., J. Rukšys — parengimų ved., R. Šimkus — išvykų ir rungtynių vadov., G. Skirgailaitė — mergaičių vadovė. J. Laurinavičius, V. Mickevičius ir A. Šiurna — valdybos nariai.

Sekcijų vadovai: krepšinio — J. Laurinavičius ir K. Grigaitis; futbolo — K. Šapočkinas ir R. Šimkus; lengvosios atletikos — K. Batura ir J. Laurinavičius; plaukimo — V. Mickevičius ir S. Skirgailaitė; stalo teniso — I. Česnauskas; lauko teniso — S. Baršketis ir S. Kazlauskas; dailaus šokimo instruktoriai — J. Leskauskas ir J. Rukšys.

— Stipendijų paskyrimo geriausiems studentams - sportininkams klausimas bus svarstomas tėvų ir rėmėjų susirinkime.

— Visas krepšinio grupes treniruos žinomas Toronto treneris J. Stulak.

— Sveikiname Venecuelos krepšinio žvaigždę V. Butvilą, įsijungusį į mūsiškių krepšininkų eiles.

— Atšalus orui nutraukiamos lauko teniso treniruotės. Lengvaatletai savo laisvalaikį kviečiami pašvęsti stalo tenisui, krepšiniui ar kitai mėgiamai sporto šakai.

T. P.

"TSRS tautų spartakiadoje", skelbiama dalyvaus finalinėse varžybose daugiau kaip 40 tautybių 9.244 sportininkus. Okup. Lietuvai atiteko 12 vieta su 214, 5 taško, o paskutinę — 18 — užėmė Tadžikija. A.Šocikas su Murausku pelnė po aukso medalį. Aukso medalį gavo ir J. Pipynė, pirmą kartą iškovojęs Sov. Sąjungos čempiono vardą 1.500 m bėgime. 10.000 m irklavimo dvivietėmis baidarėmis varžybose broliai Alfonsas ir Mykolas Rudzinskai užėmė antrą vietą ir gavo sidabro medalius. Spartakiadoj Maskvos spartakiados vėliavą pakėlė A. Šocikas. Su Europos čempiono kaspinais pasipuošę žygiavo ne tik jis, bet dar St. Butautas, J. Lagunavičius, St. Stonkus, A. Lauritėnas, R. Juškėnas. Skelbiama Sov. Lietuvoje šiuo metu esant 68 sporto meisterius, 5 nusipelniusius sporto meisterius ir daugiau kaip 1000 "pirmojo atskyrio sportininkų". Ne Lietuvos trispalvę, bet okupantų sportinę garbę įvairiose pastaruoju metu įvykusiose varžybose gavo ginti lietuviai krepšininkai S. Stonkus ir A. Lauritėnas, boksininkai A. Šocikas, R. Murauskas ir R. Juškėnas, stalo tenisininkai A. Saunoris ir O. Žilevičiūtė, irk luotojai broliai Rudzinskai ir kt.

Vilniaus "Spartako" futbolininkų susitikimas su švedų Stockholme vienuolike pasibaigė lietuvių laimėjimu 2:1. Laukiama atvykstant dar Suomijos futbolininkų. Lietuvių su sovietinėmis sporto komandomis pasiųsta taip pat su futbolininkais į Hannoverį, Vokietijoje, su krepšio rinktine — į Italiją.

Trakų ežeruose bolševikai skelbia atidarysią motorinių katerių stotį. Apie 40 žmonių paimančiais kateriais iš Trakų vandens bazių bus galima nuplaukti į įdomesnes salas, į kitoje ežero pusėje esančius poilsio namus, aplankyti su Galvės ežeru besujungiantį gretimą Bernardinų ežerą. Keleivinių katerių bazę sudarys iš Nemuno į Trakus perkelti motorlaiviai. Ten plečiamas ir vandens sportas. E.

Paieškojimai

Vytautui (Viktorui) Kulniui turiu labai svarbių žinių. Žinantieji kur jis randasi praneškite šiuo adresu: Liudas Kulnys, 578 Norman St., Sudbury, Ont.

Elenai Stankevičiūtei, 1947 m. atvykusiai iš Vokietijos ir dirbusiai St. Joseph ligoninėje London, Ont., yra svarbių žinių. Pranešti: J. T., 2798 Roosevelt, Detroit 16, Mich., USA.

Pranui ir Stasiui Puidokams, s. Juozo, yra žinių iš brolio Vinco Lietuvoje. Atsiliepti: Ant. Puškoriutė, 1837 Page Ave., Cleveland 12, Ohio, USA.

Antanas Jankauskas, sūnus Konstanto, kilęs iš Viškantų ūkio, Ukmergės apskr., išvažiavęs į Kanadą maždaug 1928-9m., prašomas atsiliepti: Vladas Jankauskas, 62 South 3 St., Brooklyn 11, N.Y., USA.

Vaičiuliui Zidoriui, s. Antano, yra žinių iš Lietuvos. Atsiliepti: A. Lukošius, 32 Grace St., Toronto, Ont.

Guščius Stasys, kilimo iš Plungės. Ieško tėvai Lietuvoje;
Mačiulskaitė - Grigaitienė Zina kil. iš Plungės, ieško tėvai L.;
Virkėtis Jonas, ieško motina Lietuvoje;
Martinkus Anicetas, kilimo iš Plungės, ieško tėvai Lietuvoje;
Benetis Juozas ar Jonas, kilęs iš Vieštovėnų k-mo, ieško žmona Lietuvoje;
Andriejauskai Juozas ir Pranas, ieško Andriejauskaitė Barbora Lietuvoje.

Dėl visų augščiau išvardintų asmenų rašyti: M. Vaserienė, 65 Emerson Ave., Toronto, Ont., tel. LE. 1-6029.

Pacaržinskis Vincas ir **Pacaržinskienė** Stefa, ieško Aženeckienė Barbora iš Lietuvos. Rašyti: Norvaišas Leonas, Komunarų g-vė 23a, Plungė.

Narvilas Vincas ir **Narvilienė** Marytė, ieško Aženeckienė Barbora iš Lietuvos. Rašyti: Norvaišas Leonas, Komunarų g-vė 23a, Plungė.

Vaškys Kostas, Kosto, gim. 1922. 9. 14., Plungėje. Ieško motina Vaškienė Marija. Rašyti: Palankės g-vė Nr. 4, Plungė.

RIDOUT
REAL-ESTATE LTD.
2446 BLOOR ST. W. — Telefonas RO. 6-3401
Perkant ar parduodant skambinkite į šią didžiausią nuosavybių firmą Kanadoje. Morgičiai ir paskolos sudaromos žemu procentu. Turime didžiausią pasirinkimą įvairiausių nuosavybių.

BROCK AVE. - DUNDAS,
$1.500 įmokėti, 7 gražių kamb., per 2 augštus, square plano, gero mūro namas; alyva šildomas, 2 mod. virtuvės, labai švarus, geras augštas rūsys, galimybė garažui.
CLENDENAN - HIGH PK.,
$3.500 įmokėti, 7 didelių kamb., square plano, labai gero mūro, visai atskiras namas; gražios kietmedžio grindys, naujai dekoruotas, didelis gražus kiemas, garažas. Geros mokėjimo sąlygos.
TYRREL - ST. CLAIR,
$4.500 įmokėti, 11 gražių kamb., square plano, visai atskiras, gero mūro namas; vandens alyvos šildymas, 3 geros virtuvės, 2 toaletai, labai geras rūsys, gražus kiemas, garažas su įvažiavimu iš gatvės.
HOWARD PK. - RONCESVALLES,
$5.000 įmokėti, 9 gerų kambarių, square plano, visai atskiras, gero mūro namas; alyvos šildymas, 2 virtuvės, augštas rūsys, didelis kiemas su galimybe garažui. Namas reikalingas dekoravimo, parduodamas pigesne kaina — geras pirkinys.
WINDERMERE - ANNETTE,
$5.000 įmokėti, 7 labai gražių kamb. per 2 augštus, square plano, visai atskiras, labai gero mūro namas. Vandens alyvos šildymas, labai moderniai įrengtas. Didelis gražus kiemas, garažas. Geros mokėjimo sąlygos.

P. Mališauskas
Biznio RO. 6-3401
Buto LE. 3-7425

BLOOR - CLENDENAN,
$7.000 įmokėti, 7 kambariai per du augštus, atskiras, šiurkščių plytų. Maždaug 12 metų senumo, vandeniu alyva apšildomas. Šoninis įvažiavimas ir garažas. Balansui viena atvira skola 10-čiai met.

SUNNYSIDE AVE. - WRIGHT ,
$3.000 įmokėti, 8 dideli nepereinami kambariai per tris augštus. Labai gero mūro, vandeniu su anglimis apšildomas. Parduos už maždaug $14.000 ar dar mažiau — geromis sąlygomis.

HIGH PARK,
$15.000 įmokėti, visai naujas, moderniškas šešių butų, po 2 miegamus, pastatas. Vand. alyvos šildymas, keturi garažai. Išnuomotas šeimoms be vaikų pagal "Lease". Nuomos $500 į mėnesį, plius vienas butas dviejų miegamųjų savininkui. Skubus pardavimas, greiats užėmimas. Prašoma kaina $54.000.

ROYAL YORK RD.,
$12.000 įmokėti, visai naujas moderniškas keturių butų namas, po du miegamuosius, "air condition" alyvos šildymas, išnuomotas pagal "Lease". Vienas butas savininkui galima užimti tuojau. Rūsy galima įrengti dar du butai, vanduo ir šildymas pravestas. Prašoma kaina $42.000.

J. Karalius
Biznio RO. 6-3401
Buto LE. 2-8146

RIDOUT REAL ESTATE LTD.

Krosnys – Gazai – Alyva – Anglys
CONVERSION BURNERS — gazo ir alyvos. VANDENS TANKAI — gazo ar elektros. Šaldytojai (air conditioners) vasarai ir žiemai. Krosnys "Gurney" — gazo ar elektros. Šaldytuvai — gazo ar elektros. Visų rūšių remonto darbai.
ROSE HEATING — TINSMITH CO.
844 Broadview Ave. Krautuvė — 723 Gerrard St. E.
Savininkai ZALECKIAI
Telefonas HA. 1623.
Pas mus pigesnės kainos ir didelis pasirinkimas.

Mann & Martel
REALTORS
1199 Bloor St. W., Toronto. Tel. LE. 4-8481
1. Siūlome pačiausią namų pasirinkimą visame Toronte.
2. Sudarome labai geromis sąlygomis paskolas iš bankų.

$2.900 įmokėti, 8 kambariai per du augštus, mūrinis, dideli kambariai, alyvos apšildymas, garažas. College - Dovercourt rajone.
$14.900 pilna kaina, 8 kambarių mūrinis namas, modernios virtuvės, įvažiavimas, labai švarus viduje. Randasi Bloor ir Dundas rajone.
$12.900 pilna kaina 7 kambarių, gerai išdekoruotas namas, gazu apšildomas. Randasi prie pat Bloor ant Margueretta gatvės.
$1.500 įmokėti, 6 kambarių mūrinis namas, moderni virtuvė, gražūs dažyti kambariai, didelis kiemas. Viena skola balansui 10-čiai metų. Bloor - Dundas rajone.
$5.000 įmokėti, 6 kambarių, raupuotų plytų namas, kvadratinis planas, privatus įvažiavimas, garažas. Randasi Bloor ir Jane.
$3.900 įmokėti, High Parke netoli Roncesvalles, atskiras, gerų plytų, 10 didelių kambarių, dvi modernios virtuvės, dvi modernios vonios, vandeniu alyva šildomas, šoninis įvažiavimas, didelis kiemas, atvira skola.
$2.800 įmokėti, College-Dovercourt, mūrinis 8 kambarių per du augštus, dvi virtuvės, alyva šildomas, garažas, 10 metų atvira skola.
$6.500 įmokėti, Bloor - Jane, raupuotų plytų, atskiras, 7 didelių kambarių, dvi modernios virtuvės, visi kambariai dažyti, vandeniu alyva šildomas, gražus kiemas. Šis namas bus parduotas labai greitai.
$3.900, Bloor - Indian Rd., mūrinis, atskiras, dviejų butų, 11 kambarių, dvi vonios, dvi virtuvės, vandeniu alyva šildomas, įvažiavimas
Naujas 6 butų pastatas, visi butai turi dviejų metų nuomos sutartį. Pastatas randasi visai prie Bloor St. Nepaprastai geras pinigų investavimas.

Skambinti
Ant. MIČIŪNAS
Telef. LE. 4-8481

Skambinti
KUZMAS.
Telef. LE. 4-8481

DĖMESIO NAMŲ SAVININKAMS!
Skubiai reikalingi Roncesvalles - High Park ir Bloor rajonuose 6 - 8 kambarių namai. Dauguma mūsų pirkėjų sutinka duoti gerą kainą su augštu įmokėjimu. Prašome skambinti dar šiandien!

Western Textiles
766 DUNDAS ST. W., TEL. EM. 3-0984
Norėdami padėti savo artimiesiems LIETUVOJE, aplankykite mūsų krautuvę. Didelis Anglijoje pagamintų medžiagų pasirinkimas: paltams, suknelėms, sijonams, įvairios medžiagos vyriškiems rūbams. Taip pat įvairūs priedai: pamušalai, siūlai ir tt. Impilai, pagalvės ir kt. Lovos baltiniai.
ATSKIRŲ MEDŽIAGOS GABALŲ UŽ PIGIĄ KAINĄ PASIRINKIMAS.
ŽEMIAUSIOS KAINOS TORONTE.

SENSACINGA naujiena
siunčiantiems siuntinius
į Lietuvą!!
Didžiausia siuntinių firma Kanadoje ir Amerikoje
Janique Trading Co. Ltd.
Centras:
TORONTO, 835 Queen St. W., Tel. EM. 4-4025
Skyriai:
HAMILTON, Ont., 625A Barton St., Tel. LI. 5-0264
St. Catharines, Ont., 198 King St., Tel. MU. 2-6796
Winnipeg, Man., 677 Main St., Telefonas 927695
Edmonton, Alta., 10649 - 97th St., Telefonas 23839
ir 10 kitų įvairių miestų Kanadoje ir Amerikoje pradeda savo krautuvėse pardavinėjimą geriausios rūšies medžiagų
pigiausiomis kainomis,
pasirenkant vietoje ir įdedant į iš ten siunčiamus siuntinukus.
Turime krautuvėse įvairių prekių, kaip tai: šveicariškų kašmirinių skarelių, didelių ir vidutinių, vilnonių angliškų 8 spalvų, grynos vilnos medžiagų kostiumams ir paltams; medvilninių, rayoninių ir pan. medžiagų moteriškoms suknelėms, tikrai anglikų odų; įvairių kainų batų su kailiukais ir batukų, pradedant pigiausiais ir baigiant augščiausios rūšies; vyriškų ir moteriškų skalbinių, kojinių ir daug kitų dalykų.
Mūsų kainų niekas negali nukonkuruoti!!!
Ateikite apžiūrėti prieš pasirinkdami ir pirkdami!
DĖMESIO: Mūsų siuntinukai pasiekia adresatus trumpiausiu laiku ir yra visiškai garantuoti. Mūsų firma yra VIENINTELĖ, kurios visi siuntinukai į USSR yra apdrausti.
Vaistus siunčiame oro paštu, kurie gaunami per 10-14 dienų!
O dabar keli pavyzdžiai maisto siuntinukų kainų
20 lbs. ryžių — $21.30; 20 lbs. cukraus — $20.60; 20 lbs. miltų — $19.90; į šias kainas įeina muitas, licencijos ir persiuntimo išlaidos! Siunčiame visokios rūšies valgomus dalykus! Pristatome labai greitai iš mūsų Šveicarijoj esamų sandėlių.
Janique Trading Co. Ltd.
Didžiausia firma - ir patikimiausia!!!

V. VASIS

REAL ESTATE & BUSINESS BROKER

872 BLOOR ST. W. (prie Ossington) - - TELEF. LE. 1-4605

Didelis pasirinkimas gyvenamų namų, biznių, žemės statybomis.

PASIŲSKITE ŠĮ KUPONĄ AR PASKAMBINKITE
(Be įsipareigojimų)

Pasiskaitykite kaip gauti

NUO $3.00 IKI $15.00

per dieną už ligonine

(Priklauso kokį planą pasirinksite)

GLEN REITZEL
Specialus reprezentantas

Kai susirgsite ar susižeisite

"Mūsų kompanija, Mutual of Omaha, jums SUMOKĖS GRYNAIS, kol jūs ar jūsų šeimos nariai bus ligoninėje ligos ar susižeidimo atveju".

G. REITZEL AGENTŪRA.

Liga. Nelaimingas atsitikimas. Ligoninės. Gimdymas.

MOKAMA UŽ LIGĄ AR NELAIMINGĄ ATSITIKIMĄ — $100, $200 ar $300 per mėnesį grynais, tiesiog jums, pagal jūsų pasirinktą planą, nesvarbu ar jūs gulėsite ligoninėje, ar ne. Mokama už vieną dieną ar net PER VISĄ GYVENIMĄ.

UŽ 500 DIENŲ LIGONINĖJE — mokama nuo $3 iki $15 per dieną, grynais, tiesiog jums, pagal jūsų pasirinktą planą, jei jūs ar jūsų šeimos narys guldomas ligoninėn ligos ar nelaimingo atsitikimo atveju. MOKAMA IKI 500 DIENŲ, jei reikalinga, už kiekvieną ligą ar nelaimingą atsitikimą.

NEGRUPINIS DRAUDIMAS

Reikalaukite informacijų VELTUI apie Mutual of Omaha apsaugos planus:

- Už ligoninę, operacijas, gimdymą ligoninėje.
- Mėnesinis mokestis išėjus iš ligoninės.

Visi čekiai siunčiami jums tiesioginiai

Canadian Head Office

Visi čekiai siunčiami ligos ar nelaimingo atsitikimo atveju iš regionalinės Mutual of Omaha įstaigos tiesiog jums. Jei jūs kelsitės ar nuolatos keliaujate, mokestis mokamas iš jūsų localinės provincijos ar valstybės įstaigos.

"Pasiųskite šį kuponą ar telefonuokite tiesiogiai man. Jokių įsipareigojimų, per 20 minučių, galbūt, mes galėsime suteikti visas jūsų pageidaujamas informacijas".

MUTUAL of OMAHA

MUTUAL BENEFIT HEALTH & ACCIDENT ASSOCIATION

Centrinė įstaiga Kanadai: Toronto

išmoka virš $1.750,00 kas savaitę premijų.

Toronte kreipkitės į:

Mr. G. E. REITZEL

20 Bloor Street West, Toronto. Telefonas WA. 2-3175

ARBA SIŲSKITE ŠĮ KUPONĄ

Pažymėkite, kurios rūšies informacijų pageidaujate:

MUTUAL OF OMAHA
520 University Ave.
Toronto, Ontario

☐ Ligos ir nelaimingų atsitikimų draudimas.
☐ Ligoninės ☐ Operacijų mokestis.

Pavardė ir vardas ..... Telefonas .....

Adresas .....

.. ŠYPSENOS ..

Dailininkas M. Liebermann jaunystėje mėgdavo patinginiauti. Kartą su grupe kolegų studentų jis išvyko į laukus piešti gamtos vaizdų. Draugai tuojau pradėjo dirbti. Liebermannas gi tuo tarpu nuvirto žolėje augštiel ninkas ir stebėjo debesis. Vienas iš draugų ir sako:

— Max, ar tu nedirbsi? Prie tokios šviesos piešti vienas malonumas.

— Reikia kartais nuo malonumų mokėti atsisakyti — atsakė Liebermannas.

Mokykloje

— Per šią pamoką jūs visi turite nupiešti, kuo jūs norite būti suaugę! — tarė piešimo mokytoja.

Gale pamokos, surinkusi piešinius, mokytoja nustebo, radusi vieną tuščią lapą.

— Tai ką, Marytė! — nustebo mokytoja — nejaugi tu nežinai, kuo norėsi būti užaugusi?

— Žinau, — atsakė Marytė — aš noriu ištekėti, bet aš jokiu būdu nežinau, kaip tą reikia nupiešti...

Visus tris surado

Trys studentai atostogų metu keliavo per Lietuvą. Netoli Rokiškio sutikę kelių einantį artoją, studentai nutarė jį paerzinti. Pirmasis studentas tarė:

— Sveikas, tėvai Abraome!

— Sveikas, tėvai Izaoke! — pasveikino antrasis.

— Būk pasveikintas, tėvai Jokūbe! — pridėjo ir trečiasis studentas.

Gaspadorius lėtai peržvelgė visus tris ir atsakė:

— Aš nesu nei Abraomas, nei Izaokas, nei Jokūbas! Aš esu Saulius, sūnus Zebediejaus, kurį tėvas išsiuntė ieškoti prapuolusių asilų. Ir, žiūrėkit — aš juos visus tris suradau!

Ko trūksta?

Du draugai, kurių vienas gyveno Rokiškyje, o kitas Šiauliuose, kiekviena proga vienas prieš kitą girdavo savo miestą. Kartais prieidavo net iki ginčų. Rokiškio bažnyčia įsigijo naujus vargonus. Šiauliškis, susitikęs rokiškėną atlaiduose, tarė:

— Tai ką, girdėjau turite Rokiškyje naujus vargonus! Vienas dalykas, ko jums dar trūksta, tai nusipirkti bezdžionę!

— Galimas dalykas! — šaltai atšovė rokiškėnas ir, apžvelgęs šiauliškį nuo galvos iki kojų, pridėjo: — O jums Šiauliuose betrūksta tiktai vargonų...

Jis nekoliojo

Aukštaitis atsidūrė prieš pulko vadą už tai, kad iškoliojo viršilą.

— Bet aš tik teisingai atsakiau į viršilos klausimą, pone pulkininke — pasiteisino aukštaitis.

— Kaip tai? — nustebo pulkininkas.

— Nagi, viršila man užriko: "Ką tu galvoji, kas as esu?" Na, tai aš jam ir pasakiau...

BALTIC MOVERS & CARTAGE
Baldų pervežimas Toronte ir tolimomis distancijomis. ŠALDYTUVŲ pervežimo specialistai. Visas vežamas turtas apdraustas. Važiuojam kas savaitę į Montrealį, Londoną, Windsorą, Hamiltoną, North Bay, Sudbury ir kitur.
30 DEWSON ST. - - TEL. LE. 4-1403
TORONTO

VEDYBOS
Jei norite vesti, rašykite /vokiečių ar lenkų k./, telefonuokite ar atvykite asmeniškai į
VEDYBŲ BIURĄ "WALDI"
191 Augusta Ave, Toronto, Ont.
Tel. EM. 8-9281
Informacijos kasdien nuo 6-9 val. v. Atsakymams raštu pridėti $1. Moterims iki 35 m. amž., tarpininkavimas veltui.

A. STANČIKAS, baigęs National Radio Institute radio ir televizijos skyrių,
TAISO
TELEVIZIJOS ir RADIO APARATUS
Aparatai paimami ir grąžinami į namus veltui. Darbas ir dalys garantuotos.
Skambinti telef. LE. 3-1602, kasdien nuo 6 val. iki 9 val. vakare.

LUBYS UPHOLSTERING
Jums nebūtinai pirkti minkštus baldus tokius, kokius parduoda krautuvė. Jūs galite užsisakyti kokio tik norite stiliaus pagal savo skonį ir fabriko kainomis. Seni baldai taisomi taip pat.
Paskambinkite LE. 4-9830, po 6 val. vak., ir įsitikinsite.

DR. J. SUNGAILA
Gydytojas ir chirurgas
802 WINDERMERE AVE.
Toronto
Tel. RO. 2-6387
Konsultacija kabinete ir vizitai į namus pagal susitarimą.

Dr. J. URBAITIS
Gydytojas ir Chirurgas
1398 DUNDAS ST. W.
Telef. LE. 6-9622
Priima taip pat ausų, nosies ir gerklės ligonius.
Darbo valandos: kasdien 12-3 val. pp. ir 6-9 val. vak.

Lietuvio advokato įstaiga
Victor D. ALKSNIS
ADVOKATAS - NOTARAS
62 RICHMOND ST. WEST
ROOM 503
/kampas Bay & Richmond/
TELEFONAI:
Įstaigos: EM. 2-2585. Namų: ST. 8-5088.

W. A. LENCKI, B.A., L.L.B.
Teisininkas — Advokatas — Notaras
100 Adelaide St. W.
Room 107
Telefonas EM. 6-4182
Toronto

Kanados Lietuvių Bendruomenės Britų Kolumbijos
Apylinkės Valdybos Raštinė
ir Valdybos Pirmininkas
Advokatas ir Notaras
Jonas J. Justis, LL.B.
Suite 22, Tunstall Building,
709 Dunsmuir Street,
Vancouver, 1, B.C., Canada
Telefonas: Pacific 4511.

Lietuvių moterų KIRPYKLA
Doma Hairstyling
1618 BLOOR ST. W.
(netoli Dundas)
Telefonas LE. 3-2904
Sav. D. KAUNAITĖ

DĖMESIO!
Lietuvio IGNO ASTRAUSKO
batų krautuvė
Parduodu įvairios rūšies vaikų, moterų ir vyrų batus — normalaus ir platous EE—EEE dydžio.
1414 Dundas St. West. Toronto
Telefonas LE. 3-3881

DAŽAI IR SIENOMS POPIERIS!
Vaškas, šepečiai, terpentinas
Sky's Paint & Wallpaper
891 DUNDAS ST. W.
Toronto, Ont.
Tel. EM. 4-2715

VICTOR ELECTRIC CONTRACTING CO.
Visi elektros darbai atliekami greitai ir prieinamomis kainomis.
V. JUŠKEVIČIUS,
Licenced master electrician.
251 LAUDER AVENUE
Telef. LE. 5-7714
Toronto

General Insurance
AL. DUDA
Visų rūšių draudimas.
WA. 4-8539
Savi pas savus

Dr. V. Sadauskienė
Dantų gydytoja
129 GRENADIER RD.
(2-ras namas nuo Roncesvalles), Toronto.
Telefonas LE. 1-4250
Priėmimo valandos: nuo 9-12 ir 3-8 val. vak. Šeštadieniais pagal susitarimą.

Dr. M. Arštikaitytė
Akių ligų specialistė
345 BLOOR ST. W. /prie Huron/
Suite 12.
Telefonai: kabineto WA. 1-3584, namų WA. 3-5555.
Toronto, Ont.

Dr. Aleksas Valadka
1081 BLOOR ST. W.
(prie Dufferin)
Telefonas LE. 1-2933
RENTGENAS
priima ligonius ir gimdyves nuo 2-4 ir nuo 6.30-8 val. vak. Šeštadieniais nuo 1 val. pp. iki 3 val. pp. Ketvirtadieniais kabinetas uždarytas.

Dr. A. Pacevičius
Gydytojas ir Chirurgas
NAUJAS KABINETAS
280 Roncesvalles Ave.
TELEFONAS LE. 4-4778
Priėmimo valandos: 11-1 val. p.p.; vakarais nuo 6-8 val. vak.; trečiadieniais ir šeštadieniais 11-3 val. p.p. Kitu laiku pagal susitarimą.

Dr. Jonas Yčas
Gydytojas ir chirurgas
1390 DUNDAS ST. W.
(tarp Gladstone ir Rusholme Rd.)
Priima ligonius ir gimdyves nuo 2-4 ir 6.30-8, šeštadieniais 1-3. Kabinetas uždarytas trečiadeniais. Kitu laiku pagal susitarimą.
Telefonas LE. 6-1794
Toronto

Dr. N. Novosickis
DANTŲ GYDYTOJAS
345 BLOOR ST. WEST
(kampas Bloor ir Huron gatvių)
TORONTO
WA. 3-2003
Priėmimo valandos: nuo 9-12 ir nuo 2-9 val. vak. (pagal susitarimą).

Raštinė: LE. 4-4451
Dr. P. MORKIS
DANTŲ GYDYTOJAS
Vakarais ir šeštadieniais pagal susitarimą
1082 BLOOR W., TORONTO 4.
(į rytus nuo Dufferin St.)

DANTISTAS
Dr. ELIAS WACHNA
Priėmimo val. 10-12, 2-6. Pirmadieniais, ketvirtadieniais priima tarp 7-9.
386 Bathurst St., Toronto
Tel. EM. 4-6515

GEORGE BEN, B.A.
teisininkas — advokatas ir notaras.
Kalba slavų kalbomis.
1147 Dundas St. W., Toronto
Telefonai: LE. 4-8431 ir LE. 4-8432

Medžio darbai
Virtuvių (cinkų) ir lentynų įrengimai. Pritaikoma prie sienų ir tt.
K. TUBA
77 Fuller Ave., Toronto
Telef. LE. 1-6244

STANLEY SHOE STORE
Augščiausios rūšies moterų, vaikų ir vyrų batai, normalaus dydžio ir platūs EE—EEE
1438 Dundas St. W. Toronto
prie Gladstone

Dr. WILLIAM J. ZINCHESIN
B.A., M.D., L.M.C.C.
Gydytojas ir chirurgas
Priėmimo valandos: 10 - 12 val., 2 - 4.30 val. ir 7-9 val. vak.
606 BATHURST STREET
Toronto.
Telefonas LE. 3-4323

Dr. L. SIMON
Odos ir veneros ligų specialistas.
Naujas adresas nuo balandžio 1 d.
288 ST. CLAIR AVE. W.,
/prie Spadina Rd./
Darbo valandos: 10-12 ir 3-7 pp. arba pagal susitarimą.
Tel. WA. 1-6614 arba WA. 2-8013

Dr. K. Žymantienė
GYDYTOJA ir CHIRURGĖ
1393 DUNDAS ST. WEST
Toronto
(tarp Gladstone ir Rusholme)
Priima ligonius iš anksto susitarus.
Telefonas LE. 4-6851

Dr. John REKAI
Chirurgas ir akušeris
Dr. Paul REKAI
Vidaus ligų specialistas, X RAY (Rentgenas)
219 St. Clair Ave. W., Toronto
Susitarti telefonu WA. 3-2395

Dr. F. Tickett
Gydytojas ir chirurgas
Priėmimo valandos 2-3 ir 7-9 po pietų
11 Gore Vale Ave. Toronto
Telef. EM. 8-3754

Dr. Chas. OKUN
DANTISTAS - CHIRURGAS
838 Dundas St. W. Toronto
kampas Euclid Ave.
Priima vakarais pagal susitarimą.
Telef. EM. 8-9822

Akių specialistas
M. STEFANUK
(optometrist)

Patikrina akis ir pritaiko akinius, jei reikalinga
BATHURST MEDICAL BUILDING
312 Bathurst St. Telef. EM. 3-6373
(at Dundas)

AKIŲ SPECIALISTAS
L. LUNSKY, R.O.

Pritaiko akinius visiems akių defektams. Ištiria akių nervus, kurie dažnai sukelia galvos skaudėjimą ir nervingumą. Kalba slavų kalbomis.
470 College St. W. Toronto
Telef. WA. 1-3924

OKULISTĖS
Br. BUKOWSKA - BEJNAR, R.O.
WIKTORIA BUKOWSKA, R.O.
274 RONCESVALLES AVE.
(prie Geoffrey St.)
Telef. LE. 2-5493
Darbo valandos: kasdien 10 v. ryto iki 9 val. vak.; šeštadieniais nuo 10 va. ryto iki 6 v. v.

LIETUVIO ADVOKATO ĮSTAIGA
NEIMAN, BISSETT & SEGUIN
Advokatai — Notarai
35 HAYDEN ST., Toronto,
(arti Bloor ir Yong gatvių)
Telef. įstaigos: WA. 4-9501. Telef. namų: BE. 3-0978

Nauja lietuviška įstaiga
International Service Bureau
91 Roncesvalles Ave., Toronto
Įstaigos direktorius
A. LIŪDŽIUS,
Advokatas iš Lietuvos - Tremtinių Reikalams Teisių Patarėjas.
Bendradarbis —
WALTER C. DEAKON, B.A.Sc., R.P.E.
vietos Advokatas, Notaras. Statybos Inžinierius.
Kreipdamiesi į šią įstaigą Jūs galite sutvarkyti visus savo teisinius ir kitus reikalus.
— Telef. LE. 6-5613 —

ŠILDYMO KONTRAKTORIUS
PARDUODU IR STATAU NAUJAS KROSNIS, OILBURNERIUS IR GAZBURNERIUS.
Duodu išsimokėjimui iki dviejų metų.
Pravedu gazo linijas, prijungiu plytas, statau radiatorius, vandens apšildymo krosneles ir atlieku kitokius panašius darbus.
Pranešu savo naująjį adresą:
999 College St. Toronto. Tel. LE. 4-6123
ANT. JUOZAPAITIS.

TORONTO, Ont.

Šv. Jono Kr. parapijos žinios

— Praėjusį sekmadienį, dalyvaujant Toronto vyskupijos aug. zilijarui J.E. vysk. Francis A. Morrocco, iškilmingu pašventinimu buvo vainikuota parapijos prieštato statyba, skirta "Tėviškės Žiburiams", spaudos bendrovei "Žiburiai" ir parapijos muzikos studijai III-me augšte. Šis kuklus darbos buvo įmanomas atlikti dėka bendradarbiavimo parapijos kunigų, parap. komiteto, KLK Kult. D-jos ir spaudos b-vės valdybos, o taip pat statybos vykdytojo Algio Ropės didelių pastangų ir pagalba. Gili padėka LKM D-jos parapijos skyriui už gražiai paruoštą agapę priestato šventinimo iškilmių proga. Dėkojama sol. V. Žemelytei ir smuik. Stp. Kairiui.

— Didelių pastangų visi darome materialiai pagelbėti mūsų tautiečiams Lietuvoje ar ištremime pasiųsdami jiems siuntinių. Neapsiriksime vienok pasakę, kad be materialinės pagalbos per daugelį metų ištremti mūsų broliai reikalingi ir dvasinės mūsų paramos. Per sekančius devynis pirmuosius mėnesių penktadienius pradedant nuo spalio mėn., šv. Jono Kr. bažnyčioje vakarinės šv. Mišios su pamokslu bus skiriamos už Sibiro esančius gyvus ir mirusius lietuvius. Šios pamaldos bus baigiamos specialia malda. Parapijos kunigai šiam gražiam sumanymui laukia parapijiečių pritarimo, ypač minėtais penktadieniais tikinčiųjų gausaus ėjimo prie sakramentų, aukojant tai Viešpačiui už savuosius.

— Šį sekmadienį pamaldos lai komos jau pagal naujai atsuktą laikrodį. Pamaldų metu antroji rinkliava bažnyčios remonto skoloms mokėti.

— Gražiai praėjo praėjusį šeštadienį parapijos rengtas koncertas - pobūvis, susilaukęs gražaus būrio svečių. Parapijos vardu dėkojama orkestrui "Trimitas" už koncertinę programą, pobūvio talkininkams: E. Stepaitienei, Z. Širkienei, E. Vingevičienei, S. Jokūbaičiui ir V. Pilėnui.

— Šį šeštadienį 8.30 val. ryto gedulingos pamaldos už vėlę a. a. Antano Jurco, mirusio prieš metus.

— Sutuokta: Vladas Kaunas ir Liucija Maurušaitytė.

— Pakrikštyta: Arvydas Robertas Senkus.

Prisikėlimo parapijos žinios

— Šį sekmadienį laikrodį atsukus valandą atgal, visos šv. Mišios bus pagal naują laiką.

— Artėja parapijos rudens bazaras. Kiekvienas parapijietis stengiasi ką nors padovanoti. Ypač pageidaujama rankdarbių. Jau yra suaukota nemažas skaičius gražių ir vertingų namuose padarytų ar pirktų fantų, bet jų dar nėra pakankamai.

— Rugsėjo 29 d., šeštadienį, 8 val. vak. bus parapijos parengimas. Visi kviečiami atsilankyti.

— Ketvirtadienį, rugsėjo 27 d. 5 val. pp. muzikos studijoje parapijos vaikų chorelio repeticija. Tėveliai prašomi paraginti savo vaikus dalyvauti pamokoje, nes sekmadienį chorelis giedos per 10 val. šv. Mišias.

— Trečiadienį 8 val. bendra parapijos choro repeticija.

— Orkestrantai renkasi taip pat trečiadienį 6.30 val. vak.

— Dar neaišku ar šį sekmadienį bus rodomas filmas parapijos salėje. Tuo reikalu bus žinutė rugsėjo 30 d. parap. biuletenyje. Neturintieji progos perskaityti parap. biuletenį, prašomi teirautis telefonu klebonijoj.

— Pradėjome 195-57 m. parapijiečių lankymą. Šią savaitę lankome Perth St., Paulina Ave., Salem Ave., Rosemount Ave. ir Burlington Cr. Ateinančią savaitę lankysime: Ascot Ave., Rushton Rd., Hocken Av., Greensides Ave., Roblock Ave., Russett Ave., Wilshire Ave., Westmoreland Ave. ir Davenport Rd.

— Pakrikštyta Irena Angela Pavilionytė.

Svetys iš Australijos

Vytautas Doniela Sydney universiteto filosofijos magistras, vykdamas toliau studijuoti Vokietijos Freiburge, buvo sustojęs kurį laiką Kanadoje, pas dėdes Lapinskus Hamiltone. Perėjęs pirmadienį jis aplankė mūsų redakciją. Šią savaitę p. Doniela dar vyksta į JAV. Į Europą jis išplauks spalio 17 d.

RITMINĖS MANKŠTOS IR MODERNAUS ŠOKIO PAMOKOS LIETUVAITĖMS

Dėsto JONĖ KVIETYTĖ

Priimamos įvairaus amžiaus mergaitės ir moterys. Klasės bus sudaromos pagal amžių. Registruotis ar informacijai kreiptis kiekvieną penktadienį nuo 6 iki 8 val. vakaro, Prisikėlimo parapijos muzikos studijoje.

Atsukami laikrodžiai

Dienos šviesos taupymo laikas baigiamas ir laikrodžiai atsukami vieną valandą atgal šį sekmadienį, rugsėjo 30 d., 2 val. ryto.

Vilniaus Dienos minėjimas

rugsiamas spalio 7 d. Prisikėlimo parapijos salėje. Advokatas P. Viščinis iš Bostono skaitys įdomią paskaitą. Kaip žinome p. Viščinis yra žymus visuomenės veikėjas, radio programos vedėjas ir žinomas kalbėtojas.

Po paskaitos bus įdomi programa išpildoma Toronto meninių pajėgų. Po minėjimo šokiai. Visi maloniai kviečiami dalyvauti. Apyl. v-ba.

Toronto Augštesnieji Lituanistiniai kursai pradeda darbą

KLB Kultūros Fondo Švietimo skyriaus su Toronto apylinkės v-ba išlaikomieji augšt. lituanistiniai kursai pradeda mokslo metus. Kursuose bus išeinama sutrumpintas lituanistinių dalykų kursas, maždaug atatinkas Lietuvos Respublikos gimnazijų 6 klasių programai.

Kursuose sutiko dėstyti šie lektoriai: lietuvių kalbą ir literatūrą — Zuzana Daugvainienė ir Kazys Gečas, Lietuvos istoriją — Ona Galiūnaitė, Lietuvos geografiją — Vitalius Matulaitis, Lietuvos Bažnyčios storiją — kun. dr. Jonas Gutauskas, lietuvių meną — dail. Telesforas Valius. Dar bus epizodinių pamokų iš lietuvių teatro bei vaidybos, lietuvių muzikos bei dainavimo ir tautinių šokių.

Į kursus gali stoti visi mokiniai, baigę šeštadieninės lietuvių mokyklos 6 skyrius arba turį lietuvių kalbos paruošimą privačiai ir galį sekti sekmingai dėstomus dalykus.

Mokslas kursuose bus einamas nuo rugpiūčio 29 d. kas šeštadienį iki 1957 m. gegužės 30 d.

Kursai dirbs antrus metus Prisikėlimo parapijos salės teatro patalpose.

Į kursus galima užsirašyti šį šeštadienį, rugsėjo 29 d. 9 val. ryto Prisikėlimo parapijos salės kavinėje prieš pamaldas. Šv. Mišios 10 val. su pritaikintu mokslėiviams pamokslu. Po pamaldų kursų vedėjo informacija bei mokinių susipažinimas su dėstytojais.

Prašome visus pereitųjų metų I-jo kurso lankytojus, baigusius Maironio vardo šeštadieninę mokyklą ir visus kitus stoti į augšt. lituanistinius kursus.

KF Švietimo skyrius.

"Daina" grupės

sekantis narių susirinkimas įvyks rugsėjo 30 d., sekmadienį, 3 val. pp. pas p. Kundrotienę — 226 Shaw St. Visos narės ir prijaučiančios mielai prašomos dalyvauti. Valdyba.

Buriavimo sezono uždarymas

Toronto jūrų skautės, skautai ir jūrų budžiai rugsėjo 29 ir 30 d. ruošia buriavimo sezono uždarymą.

Šeštadienį, puikioje Palace Pier salėje rengiamas šaunus šokių vakaras, į kurį tikimasi suplauksiant nemažai skautų.

Sekmadienį 2 val. pp. Ashbridges Bay įvyks vėliavos ir vimpilų nuleidimas. Norintieji galės paburiuoti, o jaunimas, kuris norėtų susipažinti su jūrininkyste, turės progą pasiteirauti dėl įstojimo į jūrų skaučių skautų eiles.

VISOS IR VISI maloniai kviečiami atvykti į nuotaikingą buriavimo sezono uždarymo

VAKARĄ,

kuris įvyks 1956 m. rugsėjo mėn. 29 dieną PUIKIOJE PALACE PIER SALĖJE (Sunnyside).

Gros puikus orkestras, bus linksma ir jauku.

Pradžia ?-?.?

Toronto jūrų skautės, skautai ir budžiai.

Šeštadieninė lietuvių mokykla

pradėjo naujuosius mokslo metus, suskubusi jau įregistruoti 217 mokinių. Šiems metams gražiai susitvarkė puikus mokytojų sąrašas: I skyr. — M. Gudaitienė, I skyr. antroji grupė — M. Bušinskas, II skyr.—sesuo Margarita, III skyr. — J. Valiukienė, IV skyr. — A. Baliukonis, V skyr. — J. Širka ir VI skyr. — J. Jankaitis. Tikybai dėstyti katalikams kapelionai: III, IV ir V skyriams kun. B. Pacevičius, I, II ir VI — Tėvas Rafaelis, OFM, evangelikams — kun. L. Kostiženas. Pagalbiniais mokytojais pakviesti E. Pusvaškienė ir J. Vaseris.

Mokytojų posėdy pavieniams skyriams nustatyti šie vadovėliai: I ir II skyr. — "Kregždutė" I dalis, kaina $2; III skyr.— "Kregždutė" II dal., kaina $2.75; IV, V ir VI skyriams — "Kregždutė" III dalis, kaina $3. Be to, paskutiniems trims skyriams bus naudojami "Skaitymai". Visi vadovėliai perkami per mokytojus.

Praėjusį sekmadienį šv. Jono Kr. parapijos salėje įvyko mokyklos atidarymo aktas, kurio metu žodį tarė mokyklos vedmokyt. J. Širka, mokyklos globėjas kun. P. Ažubalis, Kultūros Fondo pirm. Iz. Matusevičiūtė, Toronto apyl. v-bos pirm. J. R. Simanavičius, vadovėlių "Kregždutė" autorius A. Rinkūnas ir tėvų kom. pirm. Stp. Pusvaškis. Meninei programos daliai vadovavo Tėvas Rafaelis, OFM. Po oficialiosios dalies vyko smagus mokinių pobūvis, tradiciniai lietuviški žaidimai ir skanios vaišės.

Mokykla dėkoja pernai mokykloje mokytojavusiems, bet šiemet išėjusiems mokytojams: Z. Daugvainienei, M. Indrišiūnienei, E. Pusvaškienei ir A. Šadeikienei.

Telydi Toronto lietuviškąją mokyklą josios patrono globėjo Maironio pranašo dvasia!

Priskėlimo parapijos choro parengimas

įvyks lapkričio 3 d. parapijos salėje. Kaip ir pernai, parengimas žada būt puikus ir jaukus. Programoje vyrų kvartetas ir sol. Vaclovas Verkaitis išpildys naują repertuarą. Salę numatoma papuošti balionais ir gėlėmis. Bus gausi loterija ir kitos įvairenybės. Parapijos choras kviečia visus atsilankyti. Puikiai praleisite laiką ir paremsite chorą. Bilietų galima įsigyti pas choro narius.

Sol. Stasio Baranausko

atsisveikinimo koncertas Toronte įvyks spalio 14 d., sekmadienį, Prisikėlimo parap. salėje. Koncertu rūpinasi susidaręs Kanadoje lietuvių komitetas, kuris kelia fondą sol. Baranauskui išvykti į Italiją pasitobulinti dainavimo mene. Į Italiją solistas išvyksta laivu spalio 20 d.

Koncertai

Massey Hall salėje šį ketvirtadienį, rugsėjo 27 d., kazokų choras. Bilietai $1.50 — $2.50. Spalio 5 d. "Carmen Amaya" ir jos trupė. Bilietai $1.50 — $3.00. Eaton auditorijoj 8.30 val. vak.

Massey Hall spalio 8 d. 8.30 val. vak. jugoslavų šokių, dainų ir muzikos ansamblis. Bilietai $1.75 — $4.00.

Maple Leaf Gardens — spalio 15 ir 16 d. 8 val. vak. Karališkasis Danų Baletas. Bilietai $2 — $6.

Dar viena kelionė vandenimis

Šios vasaros paskutinis tolimesnis plaukiojimas įvyko rugsėjo 1-3 d., kai jachta Budys III, vedama H. Stepaičio, pakėlė burės. Įguloje buvo O. Skukauskienė ir K. Šalkauskas, o kaip svečias plaukė V. Skukauskas. Artėjant į Port Dalhousie užklupo perkūnija su tviskančiais žaibais ir permainingu vėju. Port Dalhousie pasiektas 4 val. ryto. Ten truputį nusnūdus patraukta į Clarkson, kur pamiegojus pasukta atgal į Torontą.

Brangias drauges

p. Stasę DRAUGELIENĘ ir p. Liudą SENDŽIKIENĘ

nuoširdžiai užjaučia ir kartu liūdi

Rautinšų šeima.

Dantų gyd. Stasė ir inž. Antanas Tumosai, čikagiečiai, pereitą trečiadienį, grįždami iš Putnam, Conn., kur nuvežė mokytis kolegijoje savo dukrelę Liliją, užsuko į Torontą aplankyti giminių. Ta proga jie aplankė ir "T. Ž." redakciją.

Iš Toronto pp. Tumosai išvažiavo ketvirtadienį, pakeliui žadėdami sustoti bičiulių aplankyti Detroite, o gal dar užsukti ir į Clevelandą.

Toronto. — York West rink. apylinkėje papildomi rinkimai atstovo į provincinį parlamentą įvyks lapkričio 18 d. Tos apylinkės atstovas konservatorius Elmer Brandon mirė.

Karališkasis Danijos baletas

Spalio mėnesį Maple Leaf Gardens Karališkasis Danų Baletas rengia du spektaklius. Repertuaras parinktas iš trijų šimtmečių. Šis baletas atvyksta į Š. Ameriką pirmą kartą ir pasirodys tik devyniuose Š. Amerikos miestuose.

Toronte spalio 15 d. stato seniausią pasaulyje baletą — Galeotti "The Whims of Cupid" (1786 m.). Toje pačioje programoje Balanchine "La Sonnambule" ("Nakties šešėliai") ir Bournenville "Napoli" (III-čias aktas).

Antradienį statoma Bournenville "La Ventana", ispaniškas baletas, kuriame įterptas garsusis vad. "veidrodžių šokis". Toje pačioje programoje "La Sylphide". Trečiasis programos dalykas Walbom "Dream Pictures" — tai tipiškas daniškas karnivalas.

JO DIDENYBĖS DANIJOS KARALIAUS FRIDRIKO IX GLOBOJAMAS

Karališkasis Danijos BALETAS

iš Karališkojo Kopenhagos teatro

Maple Leaf Gardens stato du spektaklius.

Pirmadienį, spalio 15 d., 8.30v.

THE WHIMS OF CUPID, SONNANBULA, NAPOLI (3-čias aktas)

Antradienį, spalio 16 d., 8.30v.

LA VENTANA, LA SYLHPIDE, DREAM PICTURES.

130 artistų trupė su orkestru.

Bilietai parduodami dabar: Ložės $6, mėlyni bil. (I-mos vietos) $5, žali bil. (II-ros vietos) $4, pilki bil. $2. Taksai įskaityti. Siųskite adresuotą voką su pašto ženklais Maple Leaf Gardens. Čekį rašykite Maple Leaf Gardens. Bilietai gaunami Maple Leaf Gardens kasoje ir pas Moodey's.

St. Prapuolenytė, žurnalo "Moteris" redaktorė, iš Hamiltono persikelia gyventi į Torontą. Ateinantį pirmadienį ji pradeda dirbti jau naujoje darbovietėje Toronte.

MONTREAL, Que.

Rinkimus į Krašto Tarybą KLB Krašto Valdyba nutarė pravesti šių metų lapkričio mėn. 11 d. KLB Montrealio apyl. Rinkiminės Komisijos pirm. p. Pr. Paukštaitis. Jo adresas 7510 1st Ave., St. Michel, Montreal, Q., telef. RA. 7-5797.

Skelbdami apie tai, mes kviečiame visus-as Montrealio apylinkės lietuvius-es skaitlingai dalyvauti rinkimuose, nes balsuoti yra kiekvieno susipratusio lietuvio-ės tautiškai bendruomeninė pareiga.

Taipogi primename, kad tik vieningi būdami galėsime sėkmingai vesti kovą už mūsų tautos išlaisvinimą iš komunistinės vergijos ir sugebėsime būdami išeivijoje išlikti lietuviais.

Seimelio prezidiumas.

Rinkimai Krašto Tarybos KLB Krašto Valdybos nutarimu paskirti š. m. lapkričio 11 d. 9 val. ryto iki 9 val. vakaro. Kandidatų sąrašai į KLB Krašto Tarybą pristatomi Montrealio Rinkiminės Komisijos Pirmininkui p. Pr. Paukštaičiui, 7510 1st Ave., St. Michel, Montreal, Q., telef. RA. 7-5795, ne vėliau š.m. spalio 5 d. 24 val.

Kandidatų sąrašai sudaromi prisilaikant KLB Krašto Tarybai rinkti taisyklių (žiūr. 3 psl. Red.).

Montr. apyl. Rink Kom. pirm. Pr. Paukštaitis, Sekr. S. Vaišvilienė.

Bostono Lietuvių Dramos Sambūris spalio 14 dieną pas mus Montrealyje, 4 val. po pietų, Gesu salėje 1200 Bleury St., Montreal 2, vaidins linksmą 3-jų veiksmų komediją "Raudonasis vynas". Montrealio Liet. Seimelio prezidiumas šiam sambūriui pagerbti spalio 13 d. 8 v.v. Aušros Vartų parapijos salėje, 1465 Rue de Seve, ruošia vakarienę. Norintieji toje pagerbimo vakarienėje dalyvauti, prašomi iki spalio 10 d. užsiregistruoti ir sumokėti pinigus šiems Seimelio prezidiumo nariams: **Montreal East rajone:** p. J. Baltuonienė, 4040 Ontario St. E., apart 3, tel. LA. 6-2084; p. Aniuolauskas, 323 Selby St., Westmount, telef. WE. 7401; **Verduno rajone:** p. B. Staškevičius, 658 2nd Ave., Verdun, telefonas YO. 0406; **Ville Lasalle raj.:** p. J .Adomaitis, 207 4th Ave., Ville Lasalle, telef. HE. 7398.

Mokestis vienos šeimos dviem asmenim $5, vienam asmeniui $3. Vakarienei paruošti pakviestos patyrusios šeimininkės. Iki spalio 10 d. neatsiradus didesnio skaičiaus asmenų norinčių tokioje pagerbimo vakarienėje dalyvauti, ji bus paruošta siauru mastu. **Seimelio prezidiumas.**

Montrealio sporto klubo 5-rių metų įsisteigimo proga, šeštadienį, spalio 6 d. rengiamos draugiškos krepšinio rungtynės su lietuvių krepšinio meisteriu Kanadoje Toronto "Aušros" vyrų komanda. Yra pakviestos ir "Vyčio" sporto klubo krepšininkės, tačiau dar nėra gautas galutinis atsakymas. Šeštadienį 8 v.v. svečių pagrebimui rengiamas šokių vakaras Aušros Vartų parapijos salėje. Šokiams sutiko groti "Aušros" orkestras. "Tauras" kviečia visus montrealiečius atsilankyti, moraliai paremiant mūsų sportninkus.

KLK Moterų D-jos Montrealio skyriaus susirinkimas šaukiamas sekmadienį, rugsėjo 30 d., po pamaldų AV parapijos salėje. Paskaitą "Vaiko auklėjimas" skaitys St. Vaišvilienė. Kviečiamos dalyvauti ir prijaučiančios.

Naujas lietuvių prekybos centras. Rugsėjo 22 d. Verdune šalia Church gatvės buvo atidaryta nauja didelė ir graži radijo - televizijos reikmenų krautuvė. Tai Atlantis Export - Import Ltd skyrius. Šią firmą įkūrė 1952 m. Toronte K. Motušis .Šiuo metu ji jau turi apie 40 pardavimo skyriu visuose didesniuose vakarinės Kanados miestuose ir operuoja su $120.000 kapitalu.

Kazimieras Motušis šią firmą įkūrė atvykęs į Kanadą, turėdamas $20 skolinto "kapitalo". Bendrovei tik kiek prasiplėtus, prie jos prisidėjo iš Rumunijos atvykęs inžinierius - technikas Z. Alexander, kuris šiuo metu yra pardavimo skyriaus vedėjas ir yra K. Motušio dešinioji ranka. Pats K. Motušis, kilimo iš Švėkšnos, Tauragės apskr., Lietuvoje baigęs teisės - ekonomikos fakultetą VD Universitete, 7 metus buvo Tauragės Augštesniosios Komercijos Mokyklos mokytoju. 1935 m. Kaune jis buvo įkūres akcinę prekybos bendrovę D. Jurjonas ir Co., turėjusią savo skyrius Vilniuje, Šiauliuose ir Kaune. Vokietijoje K. Motušis kurį laiką buvo garbės teisėju prie Braunšveigo okupacinio teismo, o vėliau turėjo savo didmenų prekybą 1948 m. Goslare, Hannoverio provincijoj.

Montrealy isteigtam skyriui pakviestas vadovauti buvęs restorano savininkas Povilas Jocas, gabus ir jaunas biznierius.

J. P.

KAS NAUJO KANADOJE?

Atominė jėgainė pradėta statyti Des - Joachims vietovėje, 150 mylių į šiaurės vakarus nuo Otavos. Žemės prakasimo iškilmėse dalyvavo min. C. D. Howe ir L. Frost, daugelis kitų pareigūnų ir užsienio diplomatiniai atstovai. Jėgainė pavadinta N. P.D. — Nuclear Power Demonstration. Ji atsieis apie $14.500.000 ir nuo 1959 m. galės pagaminti 20.000 kilovatų elektrinės energijos. Jos paskirtis kol kas esanti bandomoji. Vėliau, kai tyrinėjimai bus išstudijavę jos veikimą, būsiančios statomos didžiulės jėgainės, ypač srityse, kur stinga natūralinės energijos. Atominės jėganės turbinos būsiančios sukamos atomine energija, gaunama iš uranijaus ir torijaus, kurių pajėgumas yra 23 kartus didesnis už anglių, vienas uranijaus svaras galįs duoti tiek energijos, kek 1500 tonų anglies ir pagaminti 3 mil. kilovatų.

★

Rusų ambasadorius S. Čuvachin drauge su komunistiniais Čekoslovakijos ir Jugoslavijos atstovais, B. Hruska ir O. Cicmil, aplankė Chalk River atominę įmonę, kuri laikoma valstybės paslaptimi. Ta pačia proga ten lankėsi 21 dipl. užsienio atstovas.

★

Sovietų žvejybos ministeris Iškov, tris savaites viešėjęs Kanadoj, išplaukė atgal. Susitikime su spaudos atstovais jis pareiškė, kad jo lankymasis buvęs abiem kraštam naudingas. Kanados firmoms jis davęs užsakymų už $370.000. Iškovas užsakęs visokių elektrinų įrengimų bei šaldytuvų žuvies apdirbimo įmonėms. Sovietai, gal būt, užsakysią daugiau tokių įrengimų, išviso už $5.500.000.

★

Britų Kolumbijoje įvyko provinciniai rinkimai, kuriuos laimėjo Social Credit partija. Iš 52 vietų parlamente ji gavo 38; CCF, socialistų partija — 8, liberalai — 2. Per šiuos rinkimus kreditistai laimėjo 10 naujų atstovų.

★

Konservatorų vadas Drew atsistatydino gydytojų patariamas. Esą jis nepajėgsiąs vadovauti opozicijai sekančioj parlamento sesijoj ir naujai rinkiminei kampanijai, kuri turinti prasidėti ateinančiais metais. Per pastaruosius dvejus metus jis ilgokai sirgo ir dabar tebėre ligoninėje. Savo karjerą jis pradėjo Guelph burmstru, vėliau tapo Ontario prov. premjeru, pagaliau feder. parlamento opozicijos vadu.

★

Izraeliui vyriausybė sutiko parduoti 24 sprausminius lėktuvus, kurie buvo užsakyti balandžio mėn., bet dėl pasikartojančių susikirtimų su arabais duoti leidimą juos eksportuoti buvo delsiama. Egipto atstovas Otavoj buvo pareiškęs dėl to savo nepasitenkinimą, o Izraelio atstovas — pagyrimą.

VYRUI REIKALINGAS KAMBARYS ir garažas. Skambinti po 6.30 val. vak. LE. 6-5489 Vincui.

Išnuomojamas frontinis kambarys, I-me augšte, su teise naudotis virtuve, su ar be baldu. 445 Grace St., prie Bloor. Tel. LE. 6-7783.

Išnuomojamas kambarys II-me augšte, su ar be maisto. Tel. LE. 1-3250.

Išnuomojamas kambarys ir vartuvė, su baldais. Tinka porai. Prie Bloor, High Park, Ten pat kambarys vienam asmeniui. Tel. RO. 7-3944.

Išnuomojamas butas iš dviejų kambarių ir virtuvės II-me augšte, be baldų. High Park rajonas. 235 Pacific Ave. Skambinti po 5 val. vak. RO. 2-1214.

Išnuomojamas kambarys ir garažas. Telef. LE. 5-1278.

Išnuomojamas frontinis kambarys moteriai ar mergaitei I-me augšte. Telef. RO. 6-5420.

Išnuomojamas kambarys su virtuve I-me augšte. Tel. LE. 1-7146, nuo 6 val. vak.

REIKALINGA MOTERIS namų ruošai, vidut. amžiaus, buto vietoje, geros sąlygos. 10 Indian Rd.Crs. Tel. LE.7-1063.

Siųskite siuntinius į LIETUVĄ

ir į kitus SSSR kraštus per

SAKAS PARCEL SERVICE,

sent by UKRAINSKA KNYHA

314 Barton St. East, Hamilton, Ont.

Telefonas JA. 8-4834

Pranešame maloniam lietuvių dėmesiui, kad gavome leidimą atidaryti Ukrainskos Knyhos skyrių Hamiltone.

Siunčiame Jūsų pačių sudarytus maisto, drabužių, medžiagų ir vaistų siuntinius. Pas mus galite įsigyti skarelių, medžiagų, švarkų, apatinių ir kitų dalykų žymiai pigesnėmis kainomis.

Siuntiniai iki 19 svarų pilnai garantuoti. Siuntėjo apmokėti nueina per 6-8 savaites. Daug lietuvių jau patys tai patyrė.

Jau dabar užsisakykite

ANTRUOSIUS - ŽIEMINIUS LANGUS

ACCURATE BUILDERS

1139 KING STREET WEST - - TEL. LE. 1-3234

B. SERGAUTIS

Real Estate & General Insurance

Didelis namų pasirinkimas High Park ir St. Clair rajonuose.

B. SERGAUTIS REAL ESTATE

817 Bloor St. W. - Tel. LE. 4-2426

TAUPYK, SKOLINKIS

savo kredito kooperatyve "LITAS"

Santaupos pilnai apdraustos. Paskolos lengvai ir greitai duodamos bet kokiam geram tikslui.

"LITAS" veikia sekmadieniais 11-1 val. p. p. Aušros Vartų parapijos salėje. Banko kambaryje.

Pirm. A. Norkeliūnas, RA. 7-3120. Ved. D. Jurkus, HE. 4280

REAL ESTATE KLAUSIMU,

pirkimo ar pardavimo reikalais, nejudomo turto, biznio, morgičių ar paskolų gavimo, miesto valdybos zoninių įstatymų ir kitais Real Estate reikalais mielai ir sąžiningai patarnausiu savo tautiečiams be įsipareigojimų. Esu Toronto miesto gyventojas jau 28 metus

PRAŠAU KREIPTIS Į

AL GARBENS

REAL ESTATE

1611 BLOOR ST. WEST, TORONTO, ONT.

Kanados, Ontario ir Toronto Real Estate Boards narys.

Telefonas LE. 6-2738, LE. 2-8772, vakarais HU. 9-1543

Reikalingi namai pardavimui