11191

LEIDYKLOS DOVANA
Perduota Liet.
Bibliogr. Tarnybos

TĖVIŠKĖS ŽIBURIAI

THE LIGHTS OF HOMELAND

Nr. 33 (812) RUGPJŪČIO—AUGUST 19 • 1965 metai • 15 centų • LIETUVIŲ SAVAITRAŠTIS — LITHUANIAN WEEKLY • 941 DUNDAS ST. WEST, TORONTO 3, ONT. CANADA • TEL. 368-6813

Didieji ir mažieji

Tarptautiniame gyvenime visdėlto vyrauja didieji. Nors pastaraisiais metais įsisteigė daug naujų valstybių ir jų skaičius gerokai padidėjo Jungtinėse Tautose, tačiau dauguma jų dairosi vienon ar kiton pusėn pagalbos. Oficialiai jos bando laikytis neutralumo, bet ūkiniu požiūriu jaučiasi priverstos ieškoti pagalbos vienoj arba kitoj didžiųjų stovykloj, o kartais net abiejose.

Lietuvių išeivijos gyvenime taip pat vyrauja didžiosios kolonijos, kuriose yra susitelkusios stipresnės lietuvių pajėgos — religinės, kultūrinės ir ekonominės. Jose lietuviškasis gyvenimas yra žymiai stipresnis negu mažose. Reikia visdėlto pasakyti, kad ir mažose kolonijose yra labai gražių pastangų. Jų veikėjai, kad ir negausūs, daro ką gali, kad išlaikytų lietuviškąją veiklą. Labai galimas dalykas, kad mažųjų kolonijų veikėjai rodo net daugiau pastangų, nes jiems reikia organizuoti veiklą turint labai negausias ir silpnas pajėgas. Tai mūsų dienų savanoriai, kurie lietuviškosios veiklos fronte laikosi nepaisydami didėjančių sunkumų, nepagrįstos kritikos, stokos bendradarbiavimo. Jie kažkodėl neapeliuoja į didesnes kolonijas ir primygtinai neprašo pagalbos. Gal būt iš kuklumo, o gal mano, kad ir didžiosios kolonijos reikalingos nemažesnės pagalbos. Be to, yra veikėjų, kurie mano, kad reikia išsiversti vietinėmis pajėgomis, kad nedera kreiptis į pajėgesnes lietuvių apylinkes.

* * *

Apsilankius visoje eilėje mažųjų lietuvių kolonijų susidaro vaizdas, kad jos yra apsipratusios su savo mažuma, mato tautinio nykimo pavojų, atslenkantį per jaunąją kartą, tačiau atsispirti tam pavojui nepajėgia, nes stovi labai stiprios tirpstančios įtakos atokaitoje. Ten, kur nėra jokios lietuviškos mokyklos nei bažnyčios, lietuviškai šeimai tenka milžiniškas uždavinys, ir jo akivaizdoje neviena suklumpa. Tokiose vietovėse reikia paspirties ne tik šeimom, bet ir aplamai visiem lietuviam. Jiems reikia dvasinio ir tautinio atsinaujinimo, lietuviškos kultūros pūstelėjimo. Jie gyvena izoliuotai nuo lietuviškojo gyvenimo tėkmės ir mažai turi progų dalyvauti kultūriniame lietuvių gyvenime. Net Lietuvių Dienos, kurios paprastai sutraukia didesnes mases lietuvių, nepaliečia tolimų mažųjų lietuvių apylinkių, nes jos yra išsikūrusios už tūkstančių mylių. Vienintelis jų ryšys su bendrąja lietuvių veikla yra spauda, bet ji ten ateina gerokai pavėlavusi — už savaitės. Tuo būdu domėjimasis lietuviškaisiais reikalais mažėja. Tokių apylinkių lietuviai vis daugiau įsitraukia į vietinį kanadiečių ar amerikiečių gyvenimą ir atitolsta nuo lietuviškojo. Jiems darosi nebeįdomus nei lietuviškas laikraštis, nei knyga. Tokių atitolusių arba tolstančių lietuvių, ypač mažose kolonijose, yra daug. Dalis jų yra jau pakeitę pavardes ir išsiskyrę iš lietuviškojo gyvenimo.

* * *

Didžiosios lietuvių kolonijos, tiesa, turi savo problemų, bet dar pajėgia daugiau ar mažiau jas spręsti. Mažosios gi yra daugeliu atveju nepajėgios. Jos visai pagrįstai laukia pagalbos iš didesniųjų. Prieš dvejetą metų "T.Ž." buvo paskelbta visa eilė pasisakymų tuo klausimu. Visi pripažino, kad tokią kultūrinę ir su ja susijusią finansinę pagalbą reikia organizuoti, kad jos laukia ne tik mažosios Š. Amerikos lietuvių apylinkės, bet ir didžiosios Pietų Amerikos kolonijos. Buvo nurodyta, kad tokią pagalbą turėtų organizuoti Pasaulio Lietuvių Bendruomenė, o Kanadoje — Kanados Lietuvių Bendruomenė. Deja, reikia konstatuoti, kad iki šiol žymesnio pajudėjimo ta linkme nematyti. Kanadoje, tiesa, padaryta graži pradžia — paruošta magnetofoninė juosta Vasario 16 minėjimams. Ji buvo panaudota jau keliose vietovėse. Bet to maža. Reikėtų rasti priemones pagyvinti ryšiams su mažosiomis apylinkėmis, sudaryti sąlygas paskaitininkams ir menininkams, kad jie bent retkarčiais galėtų jose apsilankyti ir gaivinti savo tautiečius nauju lietuvišku žodžiu, muzika, daina. Juk tokių pajėgų didžiosios kolonijos turi. Lėšų klausimas turėtų būti sprendžiamas plačiu mastu. Lietuviuose šiuo metu dolerių yra. Ko gi tad trūksta? Organizacijos! Dejuojame, kad Bendruomenės biudžetas mažas. Bet ar dėlto, kad lietuviai yra vargšai? Anaiptol! Apylinkėse, kur atsiranda pajėgios valdybos, ypač iždininkai, atsiranda pakankamai ir lėšų! Taigi, mums trūksta ne kultūrinių pajėgų, ne lėšų, o energingo organizacinio variklio. **Pr. G.**

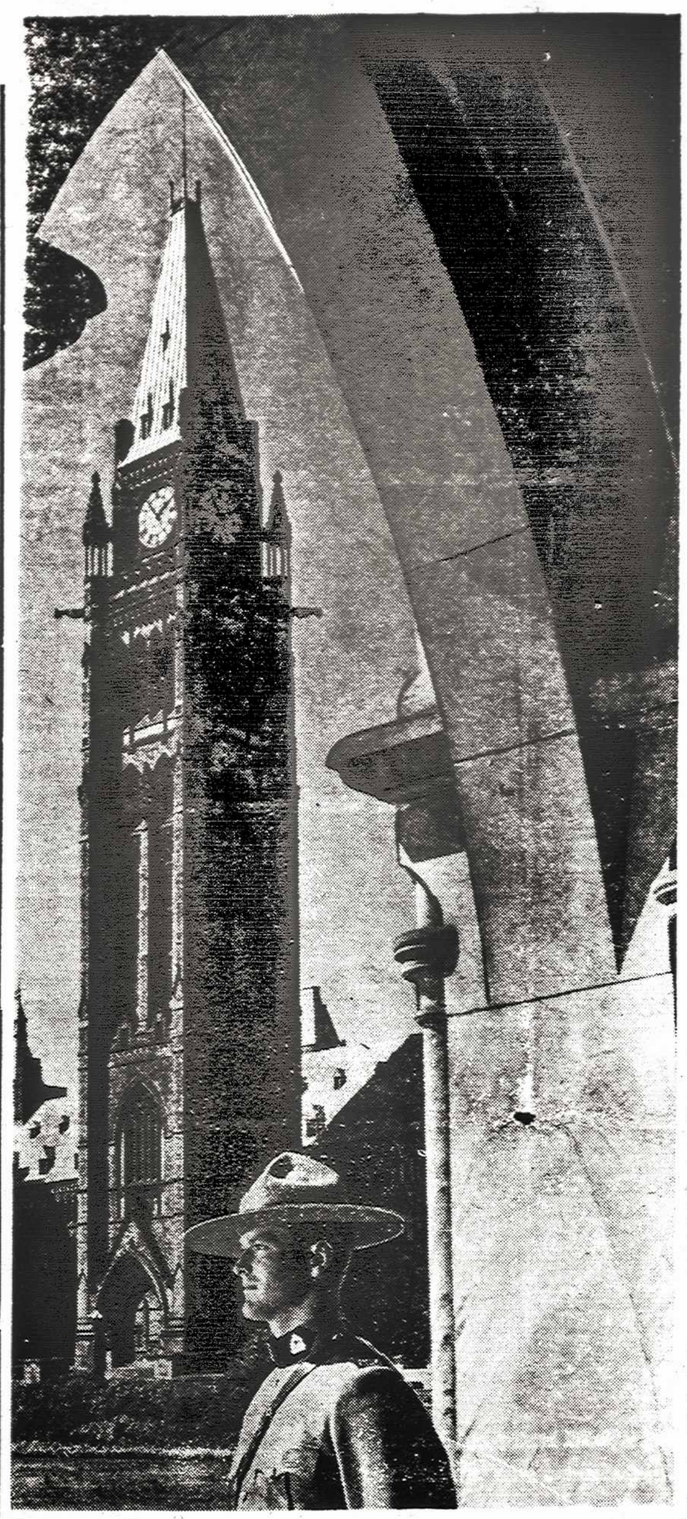

Kanados Taikos bokštas, stovįs Otavoje ant uolos. Jis yra 291 pėdos augštumo. Jame yra įrengtas kambarys su specialiu altoriumi, ant kurio sudėtos knygos su dviejuose karuose žuvusiųjų kanadiečių pavardėmis. I D. kare žuvo 66.651, II D. kare — 44.891 kariai. Virš to kambario įrengti 53 varpai, kurių sunkiausias sveria 11 tonų. Jais skambinama didžiųjų iškilmių progomis. Tai Kanados sostinės Otavos įdomybė. Pats Otavos miestas buvo parinktas sostine 1867 m. Pradžioje ten buvo tik kariniai įrengimai, vėliau prisidėjo medžio apdirbimo pramonė. Nuo 1899 m. Otavos miestas buvo pradėtas planuoti ir dabar yra federacinio distrikto komisijos priežiūroje. Ji rūpinasi, kad Otava būtų tinkama didelio krašto sostine.

Telegram nuotrauka

XI Kanados Lietuvių Diena

XI Kanados Lietuvių Diena šiais metais įvyks St. Catharines mieste, netoli Niagaros krioklio, rugsėjo 4-6 d.d. Vienas svarbiausių programos punktų — Čiurlionio ansamblio koncertas.

Čiurlionio ansamblis š. m. atšventė savo veiklos 25 m. sukaktį. Jis buvo įkurtas 1940 m. sausio 15 d. A. Mikulskio prie Vilniaus šaulių rinktinės. Ligi pirmos sovietinės okupacijos, kaip atskiri Šaulių S-gos vienetai, veikė vyrų choras — A. Mikulskio vadovaujamas, ir kanklių orkestras — vad. Onos Mikulskienės. Bolševikams Šaulių Sąjungą uždarius, šie meniniai vienetai 1942. IX. 22 susitelkė į lietuvių meno ansamblį, pasirinkdami M. K. Čiurlionio vardą ir ryžtamiesi puoselėti savąją liaudies kūrybą.

1940-44 m. Čiurlionio ansamblis kasmet davė per 20 koncertų; aplankė ne tik didžiuosius, bet ir mažesnius Lietuvos miestelius. Darbas nutrūko 1944 m. rusų bolševikams antrą kartą Vilnių okupuojant. Ansamblis buvo atgaivintas Vienoje (Austrijoje) 1944. VIII. 28.

Čiurlionio ansamblis tremtyje, vadovaujamas energingo muziko A. Mikulskio, greitai sustiprėjo ir dalyvavo 5-se tarptautiniuose festivaliuose. Jis aplankė 150 miestų ir per 25 metus davė 297 pasaulinės ir 122 religinės muzikos koncertus.

1949. VI. 18 su Stp. Nasvyčio ir Klevelando lietuvių pagalba ansamblis persikėlė į JAV, greitai atsikūrė, susiorganizavo ir su lietuviška daina garsina Lietuvos vardą bei skleidžia Lietuvos laisvės kovos idėją svetimų tarpe. Jis dalyvavo tarptautiniuose tautinių šokių festivaliuose. 1954.III. Klevelando muzikos festivalyje iš daugelio tautų ansamblis laimėjo pirmą vietą. 1954. VII. 9 ansamblio programa buvo visai Amerikai perduota per spalvotąją televiziją.

Čiurlionio ansamblio pasirinktas kelias — puoselėti liaudies dainas yra vienas didžiausių užsimojimų. Tai pats gražiausias mūsų tautos kraitis, kurį laisvame pasaulyje globoja čiurlioniečiai.

Kai Lietuvą sukaustė svetimųjų replės ir nutilo laisvas žmogaus žodis, Čiurlionio ansamblis ir tada dainavo apie mūsų tautos gyvastį ir jos prisikėlimą. Okupacijos laikmetyje Čiurlionio ansamblis gyveno, kentėjo ir aukojosi drauge su visa tauta. Už tai ji mylėjo ne tik sostinė Vilnius, bet ir visa kenčianti Lietuva. Ir kai paskutinė viltis užgeso išlikti savoje žemėje, Čiurlionio ansamblis drauge su didele tautos dalimi iškeliavo į nežinią su tvirta viltimi išsaugoti tautos gyvastį, kad ir sunkiose sąlygose.

Per tuos okupacijos ir tremties 25 metus Čiurlionio ansamblis buvo pirmaujantis ir tebėra veikliausias išeivijoje. Keičiasi dainininkai, solistai, bet jų vietas tuojau užpildo nauji. Visa eilė Amerikos lietuvių kolonijų pagerbė čiurlioniečius jų 25 metų veiklos sukaktyje. Šiais metais Kanadoje St. Catharines lietuviai ruošia jiems pagerbimą XI Lietuvių Dienos proga.

Šiais metais jau eilė lietuvių apylinkių laisvajame pasaulyje suruošė viešas demonstracijas. Rugsėjo 4-6 d. XI-toji Kanados Lietuvių Diena įvyks protesto ir demonstracijos ženkle: bus pasiųstos rezoliucijos vyriausybių premjerams, reikalaujant Lietuvai laisvės. Ruoškimės iš anksto į šį didįjį sąskrydį ir paremkime Lietuvos laisvės kovą.

Šiais metais gautas pelnas iš Kanados Lietuvių Dienos bus skiriamas KLB krašto tarybos veiklai paremti. St. Catharines, būdama viena iš mažųjų B-nės apylinkių, prašo didžiąsias apylinkes ir pavienius lietuvius paramos savo atsilankymu.

St. Catharines lietuviai yra pasiruošę pagelbėti atvykstantiems svečiams į Kanados Lietuvių Dieną. Kas neturi nakvynės, kreipkitės į: Kazys Stundžia, 2a Wiley St., St. Catharines, Ont., Canada. Telefonas 684-3035. **J. Š.**

Savaitės įvykiai

AMERIKOS NEGRŲ SUKELTOS RIAUŠĖS VĖL SUKRĖTĖ VISĄ KRAŠTĄ. Didžiausios riaušės įvyko Los Angeles mieste: 7000 minia ėmė siausti pietinėje miesto dalyje, padeginėti namus ir automobilius, plėšti krautuves, šaudyti, bei mėtyti akmenimis į policiją. Riaušės truko 5 dienas. Nusigando net patys negrų vadai ir kreipėsi į policiją, prašydami užblokuoti pagrindines gatves, nes riaušės grėsė išsiplėsti visame mieste. 700 policininkų grūmėsi su išėlusia negrų minia, bet buvo bejėgė atstatyti tvarką. Skubiai buvo iškviesta kariuomenė, kuriai netrukus pavyko numalšinti riaušininkų minias. Tos riaušės padarė nuostolių už $175 mil., paliko 31 užmuštą ir 762 sužeistus. Nukentėjo daug policijos pareigūnų.

Mažesnio masto riaušės įvyko Čikagoje, Springfielde. Nežiūrint naujai priimto įstatymo, duodančio teisę negrams balsuoti ir pašalinančio ligšiolines kaikurių valstijų daromas kliūtis, negrai tebereiškia savo protestą dar prieš egzistuojančią jų diskriminaciją, pažeminimą. Los Angeles katalikų grupė, kovojanti už negrų teisių sulyginimą, pareiškė viešą nepasitenkinimą kardinolo Mc Intire laikysena, kuri nesanti palanki negrams.

Nagrinėjant riaušių priežastis paaiškėjo, kad Watts negrų rajone, kur 90% gyventojų yra negrai, veikia vad. juodieji mahometininkai, kurie skelbia neapykantą baltiesiems ir kursto riaušes. Be to, pasak psichiatrų, tame rajone du trečdaliai gyventojų yra menko išsilavinimo; vienas aštuntadalis jų — beraščiai; jų pajamos — mažiausios visame mieste; ten gyvena daug narkotikų, alkoholikų, prostitučių; per 3 mėn. policija užregistravo 1000 nusikaltimų, jų tarpe 196 žmogžudystes. Negrų vadas dr. L. King siūlo gerinti negrų gyvenimo sąlygas ir šalinti neapykantą keliančias kliūtis.

Graikijoj tebevyksta pol i ti n ė kova tarp karaliaus Konstantino ir buvusio premjero Papandreou. Ligi šiol pastarojo pozicijos buvo gana stiprios, nes už jį demonstravo minios žmonių, jį palaikė parlamento dauguma ir jo atstovaujamoji centro vienybės partija. Pastaruoju laiku jo pozicijos susvyravo, nes keli jo partijos vadai ir buvę jo ministeriai paskelbė pasitraukią nuo Papandreou linijos. Konfliktas nuėjo tiek toli, kad grasina sužlugdyti Graikijos monarchiją ir demokratiją. Pats Papandreou buvo priimtas karaliaus Konstantino ilgam pasitarimai, kurio metu buvęs premjeras siūlė karaliui arba grąžinti jį į premjero pareigas, arba skelbti naujus rinkimus. Karalius abu siūlymus atmetė. Prisibijoma, kad Graikijoj neįsigalėtų komunistai, prisidengę demokratijos vardu. Visi politikai ypač dairosi į kariuomenę, dėl kurios ir iškilo susikirtimai. Papandreou norėjo paskirti gynybos ministeriu savo žmogų, o karalius, palaikomas dešinės politikų, tam pasipriešino.

Singapūro miestas atskilo nuo Malezijos federacijos ir pasiskelbė nepriklausoma valstybe - respublika. Miestas ir sala yra 27 myliu ilgio, 14 myl. pločio, turi 1.775.000 gyv., kurių 75% — kiniečiai. Atsiskyrimo priežastis aiškiai neskelbiama, bet politiniai sluogsniai mano, kad prie to privedė rasiniai ir politiniai nesutikimai. Centrinės vyriausybės premjeras Tunku Abdul Rahman yra malajų kilmės, o Singapūro — kinietis. Malezijos federacijoj liko dar dvi salos — Sarawak ir Sabah, kuriose tebėra apie 3 mil. kiniečių, sudarančių trešdalį dabartinės Malezijos gyventojų. Singapūro atsiskyrimu džiaugiasi Indonezija, kuri visą laiką grasina sunaikinti Maleziją. Singapūras jau paskelbė laikysiąsis neutralumo politikos, stengdamasis palaikyti draugiškus santykius su Indonezija ir komunistiniu bloku. Jausdamas visdėlto savo padėties silpnumą, Singapūras paprašė Britaniją ir toliau laikyti savo karines bazes saloje.

Partizaninis karas prasidėjo Kašmire, kurį valdo Indija. Pastarosios premjeras Šastri paskelbė, kad tai kašmiriečių sukilimas, o Pakistano atsiųsti partizanai, kurių per vieną savaitę tose srityse atsirado 2.000. Indijos premjeras pareiškė, kad tai pridengtas Indijos teritorijos užpuolimas, kuris gali sukelti atvirą karą. Pakistano vyriausybė skelbia, kad Kašmire gyvena mahometonų tikėjimo žmonės, kurie kovojo už savo krašto išlaisvinimą. Slapta radijo stotis skelbia, kad partizanai sunaikino vieną indiečių batalijoną ir puolė jų brigados štabą, kur užmušė 40 indiečių karių, sužeidė 30. Indijos kariuomenė skelbia sunaikinusi 109 pakistaniečius partizanus ir netekusi savo 41 kario.

Sovietų raketos Vietname nušovė penkis JAV lėktuvus netoli Hanoi miesto. Amerikiečių laivyno žiniomis, jie buvo nušauti iš judomųjų bazių. Praėjusį mėnesį netoli Hanoi buvo nušautas vienas JAV lėktuvas Skyhawk. Tada 46 amerikiečių bombonešiai puolė raketų bazes, kurių vieną sunaikino, o antrą apgadino, nors neteko 6 F-105 bombonešių. Pasak JAV gynybos min. R. McNemara, per pastaruosius 3 mėn. Viet Kongo karinės pajėgos neteko 7.500 karių, P. Vietnamo — 3.100, amerikiečių — 130. Jo nuomone, karas Vietname bus ilgas ir kietas. Nauju ambasadoriu P. Vietname antrą kartą paskirtas H. C. Lodge. Ta proga prez. Johnsonas pareiškė, kad JAV kariuomenė neatsitrauks iš P. Vietnamo, kol vietinė valdžia to pageidaus. Šiuo metu ten yra 86.000 karių.

Amerika keičia savo politiką Jungtinėse Tautose. Naujasis ambasadorius A. Goldbergas, žydų kilmės, pareiškė kaikurioms delegacijoms, kad JAV nespaus Sov. Sąjungos, Prancūzijos ir kt. kraštų mokėti duoklę JT taikos kariuomenei išlaikyti. P e r n a i JAV delegacija JT bandė kalbinti daugelio kraštų delegacijas, kad balsuotų už JAV rezoliuciją, įpareigojančią visus kraštus mokėti nustatytą duoklę ir tuo priverstų Sov. Sąjungą arba sumokėti, arba netekti teisės balsuoti. Deja, nepavyko sutelkti pakankamos daugumos. Kaikurios delegacijos tokiame JAV ėjime įžiūrėjo pavojų net JT egzistencijai.

Sovietai perka duoną

Sovietų prekybos delegacija, kuriai vadovavo N. G. Osipovas, pasirašė sutartį su Kanados vyriausybe pirkti šiais metais kviečių dar 187.000.000 bušelių. Kanados prekybos ministeris M. Sharp pareiškė, kad už juos bus gauta grynais $450.000.000. Jo manymu, 1965-66 metais Kanados kviečių eksportas pasieks 600.000.000 bušelių, t. y. 63.000.000 daugiau nei 1963-64 m. Tuo būdu Kanados ūkis laimės $1.200.000.000. Kol kas yra sunkumų su transportu, nes streikuoja kai kurių uostų ir elevatorių darbininkai. Tikimasi, kad su jais bus netrukus susitarta. Javai sovietams bus gabenami per Atlanto ir Šv. Lauryno upės uostus. Iki 1966 m. liepos 31 d. sovietams reikia atgabenti 222.000.000 bušelių.

Toks gausus kviečių pardavimas laikomas dabartinės liberalų vyriausybės nuopelnu. Kaikas mano, kad tai paskatins vyriausybę šį rudenį skelbti rinkimus. Opozicijos vadas J. Diefenbakeris pareiškė, kad Kanados kviečiai parduodami perdaug pigia kaina, esą sovietai juos parduoda kitiem kraštam brangiau ir nemažai uždirba. Kaip ten bebūtų, sovietiniame "rojuje" trūksta duonos, ir jos reikia pirktis kitur.

Moterų kalėjimą nutarė statydinti Saskatčevano prov. vyriausybė. Jis bus statomas Prince Albert vietovėje, turės 76 vienutes ir kainuos $932.000.

Gimnazijų mokiniai Kvebeko prov. nustebo gavę baig. egzaminų rezultatus: vieni gavo pažymius už visai nestudijuotus dalykus, kiti — neužtarnautai augštus pažymius, 11-tojo skyriaus mokiniai gavo 10-tojo skyriaus pažymius. Šie duomenys lietė tiktai protestantiškųjų gimnazijų mokinius. Ištyrus paaiškėjo, kad kaltas elektroninis skaitytuvas, į kurį pateko kaikurie klaidingi duomenys.

Nedarbo apdraudos fondas pirmą kartą nuo 1956 m. rodo normalų augimą. Š. m. birželio pabaigoje fondas turėjo $38.006.000; praeitais metais tuo pačiu metu turėjo deficitą $15.723.000.

Kobalto vagystėje Belleville mieste apkaltinti šeši asmenys, jų tarpe buvęs viršaitis ir skautų draugovės pirmininkas. Pavogto metalo vertė — $600.000. Policija pavogtąjį kobaltą rado Britanijoj ir JAV.

Užsienio kapitalas vis dar dominuoja Kanadoje. Vyriausybės paskelbtais duomenimis net 57% visų kasyklų ir pramonės fabrikų yra užsieniečių rankose. Grynai kanadiečių nuosavybėje yra daugumoje mažesnės firmos. Kas liečia darbo unijas, tai net 66% visų unijų narių priklauso tarptautinėms unijoms, kurių centrai yra JAV. Kas metai virš $22 mil. unijų narių mokesčio išmokama unijų centram JAV.

Kanada davė Pakistanui $ 5.300.000 paskolą pirkti elektros jėgainės reikmenims iš Kanados įmonių. Jėgainė jau pastatyta Rytų Pakistane ir baigiama įrengti.

Lietuviškas koncertas per radiją

Rugpjūčio 11 d., 7.30 v. v., Toronte per CBC radiją sol. V. Verikaitis davė lietuviškų giesmių ir dainų rečitalį, užtrukusį visą pusvalandį. Radijo pranešėjas pirmiausia padarė įvadą, kuriame trumpai apibūdino solistą ir jo perteikiamą dabartinę lietuvių kūrybą. Sol. V. Verikaitis pradžioje pagiedojo Br. Budriūno komponuotą giesmę "Marija, Motina malonės" (žodžiai F. Kiršos) ir "Per vieną tamsumą keliauju" (žodžiai St. Santvaro). Antroje rečitalio dalyje solistas padainavo K. V. Banaičio dainą "Atsiminimas" (žodžiai Kl. Jurgelionio) ir "Liūdnas eilėraštis" (ž. Br. Buivydaitės). Trečia dalis buvo skirta liaudies dainoms, komponuotoms Vl. Jakubėno: "Sutemo naktis", "Plaukia antelė", "Piemenų raliavimas", "Oi, mergyte" ir "Tėvas su motina savo". Radijo pranešėjas kiekvieną kūrinių grupę trumpai apibūdino. Akomponavo — L. Barkin. Rečitalis buvo pasigėrėtinas ir kūrinių parinkimu ir geru išpildymu, ir techniškų perdavimu. Klausantiems jis sudarė puikų vaizdą apie dabartinę išeivijos lietuvių muzikinę kūrybą. Už tai verta padėkos CBC vadovybė ir pagyrimo pats sol. V. Verikaitis, kuris šiuo metu baigia pedagoginius vasaros kursus ir nuo rudens pradės dėstyti kanadiečių gimnazijoje Toronte. Gaila tik, kad "T Ž" dėl atostogų negalėjo iš anksto pranešti tos programos savo skaitytojams. Ypač vakarų Kanados lietuviai pageidauja, kad tokie radijo koncertai būtų pranešami gerokai iš anksto, nes juos spauda pasiekia žymiai vėliau.

DIDYSIS LIETUVIŲ ŽYGIS NIUJORKE

Po pasisekusio žygio į Vašingtoną, kur buvo pareikšta kovinga lietuvių valia už tautų laisvę, kilo mintis organizuoti didesnio masto žygį Niujorke į Jungtines Tautas lapkričio 13 d. Iniciatoriai sudarė Komitetą Lietuvos Nepriklausomybei Atstatyti ir energingai dirba. Amerikos Lietuvių Taryba savo posėdyje pritarė žygio idėjai ir paskyrė $1000. Be to, ji išdavė garantiją $1000, kuri yra reikalinga sudarant sutartį su patalpų — Madison Square Gardens administracija. Tarybos posėdyje dalyvavo gen. konsulas dr. P. Daužvardis ir JAV Liet. Bendruomenės valdybos pirm. J. Jasaitis. Juodu pareiškė pilną pritarimą rengiamam žygiui ir pažadėjo savo bendradarbiavimą.

Minimam žygiui į Jungt. Tautas savo paramą pažadėjo ir Pasaulio Lietuvių Bendruomenės valdyba. Jos pirmininkas J. Bačiūnas pažadėjo skatinti visų kraštų PLB vienetus bei veikėjus, kad jie telktų tam žygiui dalyvius ir lėšas. Be to, jis įteikė rengėjų komitetui asmeninę $3000 garantiją, reikalingą sudarant sutartį su patalpų savininkais.

Žygio iniciatoriai A. Mažeika, kuris yra ir organizacinio komiteto pirmininkas, ir Alg. Budreckis, lankydamiesi Čikagoje, sutarė su jaunimo veikėjais — dr. T. Remeikiu, Vyt. Germanu, J. Stanulyte, Alg. Avižieniu ir kitais, kad jie informuos Čikagos angliškąją spaudą apie rengiamąjį žygį į Jungt. Tautas. Komiteto atstovai tam padarė pradžią apsilankydami "Chicago Tribune" redakcijoj, kuri pažadėjo informuoti apie žygį. Rugpjūčio pradžioje buvo įdėta pirmoji žadėta informacija.

Šiuo metu didesnėse JAV kolonijose lankosi žygio komiteto atstovas Vyt. Radzivanas, kuris organizuoja žygio vienetus. Kanadoje kol kas dar negirdėti apie tokį sujudimą. O reikėtų ir Kanados lietuviams tame žygyje dalyvauti. Niujorkas nesunkiai pasiekiamas, ir todėl kanadiečių dalyvavimas būtų įmanomas.

Žygiui, žinoma, reikės ir nemažos sumos lėšų. Organizacinis komitetas prašo tautiečius, ypač tuos, kurie žygyje dalyvauti negali, prisidėti lėšomis. Čekius arba pašto perlaidas siųsti šiuo adresu: Committee To R e s t o r e L i t h u a n i a's Independence, 29 West 57th St., 10th floor, New York, N.Y. 10019, USA.

Beirutas. Sirijos vyriausybė uždraudė masonų organizacijas bei jų ložes, neišskiriant nė Rotary klubų. Jei kas bandys tęsti draudžiamą veiklą, bus perduotas kariniam teismui kaip priklausąs slaptoms tarptautinio pobūdžio organizacijoms.

Tėviškės Žiburiai – lietuvių savaitraštis

Leidėjas: Kanados Lietuvių Katalikų Kultūros Draugija

Redaktorius: K. dr. Pr. Gaidamavičius; pavaduotojas: A. Rinkūnas

Metinė prenumerata $5, pusmetinė — $3. Rėmėjo metinė prenumerata $10

Adreso pakeitimas — 25 ct.

Skelbimai ruošiamam numeriui priimami iki ketvirtadienio. Už skelbimų turinį redakcija neatsako. Rankraščiai taisomi redakcijos nuožiūra. Autorių pasirašyti straipsniai nebūtinai reiškia redakcijos nuomonę.

The Lights of Homeland — Lithuanian Weekly

Published by Lithuanian R. Catholic Cultural Society of Canada

Subscription rates: $5 per year, $3 per 6 months.

Deadline for advertisements — Thursday

Authorized as second class mail by the Post Office Department, Ottawa, and for payment of postage in cash.

941 Dundas Street West, Toronto 3, Ontario, Canada

Tel. 368 - 6813

RAŠO IŠ MADRIDO — KUN. KAZ. PATALAVIČIUS

ISPANIJA ATSTATĖ PAMINKLĄ

Šių metų birželio 25 d., liturginės Jėzaus Širdies šventės proga, ispanams katalikams buvo didelis įvykis. Jie geografiniame šalies centre, kuris paprastai čia vadinamas "Cerro de los Angeles" — Angelų kalneliu, atidengė naują ir gražų Dieviškajai Kristaus Širdžiai skirtą paminklą ir atnaujino savo tautos Jai pasiaukojimą. Ispanų tautos pamaldumas Jėzaus Širdžiai yra senas ir gilus. Dar tolimais 1900 m. katalikiškoji Ispanija sumanė pastatyti Kristaus Širdžiai paminklą ant Cerro de los Angeles kalnelio, 15 km į pietvakarius nuo Madrido. Prabėgo daug laiko, bet sumanymas nebuvo atidėtas nei užmirštas. 1916 m. buvo padėtas paminklui kertinis akmuo, ir 1919 m. gegužės 30 d., dalyvaujant paskutiniam Ispanijos karaliui Alfonsui XIII, visai karališkajai šeimai, vyriausybės, valdžios, kariuomenės ir administracijos pareigūnams, tuometinis popiežiaus nuncijus paaukojo Ispaniją ir jos žmones Švč. Jėzaus Širdžiai ir pašventino Jos garbei 28 metrų augščio ir 32 metrų pločio paminklą, kuris ir buvo aiškus ispanų tautos simbolis ir pamaldumo ženklas.

Tačiau užėjo tan katalikiškan kraštan sunkūs ir tamsūs komunistų valdymo laikai — 1934-36 m. Raudonųjų kurstomos karštos ir neramios minios nepaliko ramybėje taiką ir meilę ispanams skelbiančios Jėzaus Širdies statulos ant Cerro de los Angeles kalnelio. Grupė ginkluotų komunistų ir komunisčių 1936 m. liepos mėn. paskutinėmis dienomis užsipuolė sušaudyti Švč. Jėzaus Širdį ir ispanų tautos jai pastatytą paminklą! . . . Vargšeliai, jie užmiršo, kad Jėzaus Širdis pamaldžiam ispanui kunigui Hoyos kelerius metus prieš tai buvo regėjime pasakiusi: "Aš karaliausiu Ispanijoje!"

Tiesa, komunistams pasisekė kulkomis ir bombomis sunaikinti paminklą, bet Jėzus, pažadėjęs karaliauti, savo žodį išlaikė. Tų pačių ispanams kruvinų 1936 m. lapkričio 6 d. garsusis antikomunistų generolas Varela su savo armija po neilgos kovos užėmė Cerro de los Angeles kalnelį ir jo viršūnėje iškėlė naujosios Ispanijos vėliavą. Ten pat buvo atlaikytos specialios Jėzaus Širdžiai atsiprašyti Mišios ir perskaitytas permaldavimo aktas. Kristus, nugalėjęs komunistus ir jų kerštą, vėl viešpatavo Ispanijos žemėje!

Vos trejiems metams tepraslinkus (1939 m.), tuometinis Madrido vyskupas patriarchas Eijo y Garay, lydimas milžiniškos 200 tūkstančių tikinčiųjų minios, pašventino dabartinio Švč. Jėzaus Širdies ant Cerro de los Angeles kalnelio paminklo kertinį akmenį, o 1944 m. gegužės 30 d. prie statomo paminklo suklupo visa ispanų tauta permaldauti dieviškąją Jėzaus Širdį už savo kaltes ir paprašyti palaimos.

Pats paminklas yra gana sudėtingas ir didelis. Jis matomas nuo Madrido iš keliasdešimt kilometrų atstumo. Po paminklu yra pastatyta Jėzaus Širdies garbei 42 metrų ilgio ir 11 metrų pločio bažnytėlė. Iš viso paminklas turi 56,5 m augščio, o Jėzaus Širdies statula 12 m augščio. Ją supa Nekalčiausios Marijos Širdies ir visos eilės Kristaus Širdį ypatingai garbinusių šventųjų statulos. Be to, čia dar yra dvi labai tipiškos statulų grupės. Vienos vaizduoja Ispaniją misijonierę, o kitos Ispaniją tikėjimo gynėją. Nepaskutinėje vietoje matyti Kalifornijos apaštalas Junifero Serra, skleidęs Kristaus karaliją Amerikoje.

Kanados krašto apsaugos ministeris Paul Hellyer (su Northrop lėktuvo modeliu) sėkmingai pertvarkė kariuomenę ir aprūpino moderniais ginklais. Pastaruoju metu jo ministerija įvedė du naujo tipo lėktuvus — Northrop ir CF-5. Šis ministerio sprendimas susilaukė kritikos, ypač iš tų, kurie nori didžiojo tipo lėktuvų, tinkamų gabenti atominėm bombom. CF-5 tipo lėktuvai numatomi gaminti Kanadoje už $215.000.000. Jie tinka judriems taktiniams daliniams paremti

MOHAWK

FURNITURE LTD.

PILNAS NAMŲ APSTATYMAS

ELEKTROS REIKMENYS • TELEVIZIJOS APARATAI
SKALBIMO MAŠINOS • VAIKŲ BALDAI
ĮVAIRŪS KILIMAI • ŠALDYTUVAI
VALGOMŲJŲ KAMBARIŲ APSTATYMAS IR KT.

Nemokamas į namus pristatymas.

KRAUTUVĖS:

Rytuose — 2448 DANFORTH AVE. — TEL. OX 9-4444
Vakaruose — 137 RONCESVALLES AVE. — TEL. 537-1442

Krautuvės atidarytos nuo 9 val. ryto iki 9 val. vakaro.

Ar bus taika Vietname?

J. M. SIUGŽDA

Kažkas neseniai yra pasakęs: 'Kinijos raudonieji kovos Vietname ligi paskutinio Šiaurės Vietnamo kareivio". Mintis nėra originali, bet teisinga. Galima ją būtų tik kiek praplėsti, būtent, "komunistai kovos ligi paskutinio Vietnamo kareivio".

Kova su nykštukais

Šiuo metu mes stebimės paradoksaline padėtimi — Amerika kovoja su nykštukais. Bet tai ir yra šių dienų juokinga ir kartu tragiška tikrovė. Tragiška ta prasme, kad Vietnamo suskaldyta tauta veda tarpusavį karą už pasaulinių idėjų įgyvendinimą. Komunizmas kovoja su demokratija tautoje, kuri atrodo, nėra perpratusi nei vienos, nei kitos idėjos. Amerika davė pažadą demokratinei Vietnamo pusei apsaugoti ir apginti ją nuo komunistinio agresoriaus — Šiaurės Vietnamo, kuris yra palaikomas, padedamas ir kurstomas raudonosios Kinijos, o kartu ir bolševikinės Rusijos.

Jei ne Amerikos tvirtas pažadas panaudoti atominius ginklus, tai į šį karą ir oficialiai ir faktinai būtų įsivėlusios ir Kinija ir Rusija. Tik atominio ginklo baimė sulaiko nuo tiesioginio įsikišimo į pageidaujamą sukeltą suirutę.

Pasislėpęs priešas

Karas eina neįprastomis formomis — pagal Kinijos vyriausios galvos Maotsetungo parašytus receptus. Amerikos kariuomenė, jau paskutiniu metu ir aktyviai įsivėlusi į karo veiksmus, ligi šiol nesuranda priešo. Karui įprasto fronto ten nėra. Yra teroristinis partizaninis karas, kuris faktinai vyksta visoje Pietų Vietnamo valstybėje ir net pačioje sostinėje Saigone.

Miškai, krūmai, negyvenami plotai, apžėlę augšta žole, ilgos liūtys sudaro geras sąlygas partizaninei kariuomenei veikti. Manoma, kad į P. Vietnamo teritoriją yra atsiųsta netoli 200.000 šiaurės partizanų. Jie veikia nedideliais būriais — batalijonais. Jie puola tam tikras, jų numatytas, vietas naktį ir retai kada sulaukę ryto pasitraukia. Organizacija, atrodo, yra gera. Ryšiai tarp vadovybių ir atskirų dalinių puikūs. Gyventojai žiaurių komunistų priemonių yra įgąsdinti ir, atrodo, daugiau padeda komunistams, negu s a v i e m s. Amerika šio karo pradžioje buvo tik patarėja. Dabar ji savo kariuomenę vis didina ir aktyviai įsitraukia į šį neįprastą karą.

Raudonasis siaubas

Amerikos tiesioginis įsikišimas sukėlė pačioje Amerikoje ir visame pasaulyje daug kalbų, daug triukšmo, daug protestų. Visas komunistinis siaubas puolė Ameriką už puolimą "taikingo" Šiaurės Vietnamo. Prie aiškių bolševikų prisidėjo visas neaiškus komunistams pritariąs elementas, visokio plauko liberalai, taikos trokštantieji pastoriai, reikalaudami: "n u s t o k i t bombarduoti Vietnamą". Kol komunistai puolė slaptai ir atvirai P. Vietnamą, tai visi jie tylėjo. Tai nebuvo "taikos ardymas", nes tą taiką ardė komunistai.

O Amerika per savo augščiausius pareigūnus irgi yra aiškiai pasisakiusi už taiką: "sėskim prie derybų stalo". Bet komunistai derybų nenori. Ėjo į pagalbą ir kitos valstybės. Britų Bendruomenė net pasisiūlė siųsti taikos delegaciją. Amerikos prezidentas pasiuntė specialų ambasadorių Harrimanną į Sov. Sąjungą tų derybų siekdamas. Jis pasiuntė ir specialų raštą Jungtinių Tautų gen. sekretoriui, prašydamas imtis iniciatyvos taikos reikalu. Bet komunistai vienbalsiai nuo derybų atsisakė, atsisakė net priimti taikos delegaciją. Jie visi vieningai pasisakė, kad derybų nenori. Kodėl?

Komunistai reikalauja, k a d Amerika pasitrauktų iš P. Vietnamo ir nustotų bombarduoti Š. Vietnamą. Tada jie esą sutiks derėtis dėl taikos.

Kodėl nenori derybų?

Mums visiems čia ir kyla klausimas: kodėl komunistai, siekdami tos jų skelbiamos ir dievinamos taikos, nenori sėsti prie derybų stalo? Čia susiduriame su pagrindine bolševikų - komunistų taktika — Ir Maskvai ir Pekingui šis mažas karas, į kurį pasisekė įvelti net ir Ameriką, jiems yra naudingas net keliais sumetimais. Pirmiausia, jis daugiau ar mažiau alina Amerikos pajėgas. Antra, sukelia prieš Ameriką nesusipratusių tarpe neapykantą. Trečia ir svarbiausia, jis padeda siekti komunistams pagrindinio tikslo — pasaulio užkariavimo.

Įsivaizduokim, kad šis mažas karas komunistams pasiseka. Kas tada? Amerika praranda visą savo įtaką Azijoje, kuri paskubomis rieda į komunizmo glėbį. O jei jis nepasiseks? Tai kas čia tokio? Ar pirmą kartą toki bandymai komunistams nepasiseka? Jie eina užsimaskavę. Jie eina ir dabar Š. Vietnamo, net P. Vietnamo sukilėlių vardu. Gavę į kailį apsilaižys ir vėl kaip niekur nieko dairysis naujų bandymų: užsidės kitas kaukes ir vėl bandys.

Įvėlimas Amerikos į tokios rūšies karą, kur jie negali panaudoti visų savo ginklų ir kur reikia kovoti vyras prieš vyrą, jiems yra naudingas, pageidaujamas. Bolševikai jau yra užplanavę pradėti ir antrąjį tokios rūšies teroristinį karą Pietų Korėjoj. Jokios atsakomybės jie nejaus, o Vakarams kompromituoti bus gera proga.

Dabar Amerika, nori ar nenori, turi tęsti šį karą ligi tam tikro aiškumo. Kai ji pradės kaip reikia mušti komunistų partizanus pietuose ir juos vyti laukan, tada komunistai patys paprašys derybų. Dabar dar jie tikisi pergalės, tad kam jiems derybos, kurios suvaržys jų veiksmus? Greitu laiku, atrodo, ryškių laimėjimų netenka laukti, ypač kai priešas nesugaudomas ir nerandamas.

AMERIKIEČIŲ ŽVALGYBOS KATASTROFA — Paruošė VYT. KASTYTIS

KUBOS INVAZIJOS PASLAPTYS

Lėktuvai nušvitusiame danguje

Po tamsios nakties grėsmingo chaoso išaušo giedras rytas. Brigados narams nežmoniškų pastangų dėka buvo pavykę paruošti siaurą kanalą koralų uolose, kuriuo prie kranto priartėjo išsikėlimo laivai su tankais,, patrankomis ir kitais sunkiaisiais ginklais. Pirmuosius tankus pavyko laimingai iškelti į krantą, bet tada nušvitusiame danguje pasirodė B-26 bombonešis. Kadangi jo liemuo buvo paženklintas Kubos vėliava, brigada jį palaikė savosios aviacijos dalimi. Lėktuvas, apsukęs ratą aplink laivus, smigo žemyn, ir iš jo kulkosvaidžių ėmė spjaudyti karštas švinas. Į puolimą greitai įsijungė du mokomojo tipo T-33 sprausminiai lėktuvai ir propelerinis "Sea Fury" naikintuvas. Castro aviacija pradėjo darbą.

Lėti išsikėlimo laiveliai buvo puikus taikinys lėktuvų kulkosvaidžiams. Puolimo metu kilusioje panikoje jie su sunkiaisiais ginklais užplaukė ant koralų 150 pėdų atstume nuo kranto. Brigados vyrams teko šokti į vandenį, kuris toje vietoje siekė iki pažastų. Ant pečių jie išsinešė į pakrantę vieną kitą minosvaidį ir tik nežymią dalį amunicijos. Visa kita teko palikti kulipkų ir raketų sukapotuose laivuose. Į krantą brendantieji vyrai, lėktuvams užskridus, pasinerdavo po vandeniu, tuo šiek tiek sumažindami Castro lakūnų taiklumą. Šis nardymas, kaip vėliau paaiškėjo, neišėjo į naudą, nes sušlapo visi mažieji radijo siųstuvai, kuriais buvo numatyta krante palaikyti tarpusavio ryšius.

Laivai pasitraukia į jūrą

Sustabdžiusi sunkiųjų ginklų iškrovimą, Castro aviacija atsisuko prieš didžiuosius transportinius laivus. Į "Houston", prie Plaja Larga pakrantės, pataikė raketa, kiaurai pereidama per laivą, bet nesprogdama. Tai buvo neįtikėtina laimė šiam aviacijos benzinu pakrautam laivui, juo labiau, kad ant jo denio vis dar pulkavosi iš Nikaragvos atvežti ir į krantą neiškeldinti vyrai. Kilusį gaisrą užgesino per raketos pramuštą skylę į laivo vidų besiveržiantis vanduo. Kapitonas, nematydamas kitos išeities, laivą pasuko arčiau kranto ir užplukdė jį ant pirmos pasitaikiusios seklumos.

Ties Plaja Giron liūdnesnio likimo susilaukė kitas transportlaivis — "Rio Escondido", į kurį taip pat pataikė raketa. Šį kartą laive įvyko sprogimas, padangėn išmetęs tirštą d ū m ų debesį. Tiems, kurie nebuvo užmušti, teko strimgalviais nerti į vandenį ir plaukti į krantą. "Rio Escondido" paskandinimas buvo didžiausias smūgis brigados vyrams, nes jame liko visas tiekimas dešimčiai pirmųjų invazijos dienų — amunicija, maistas, benzinas, ligoninės įrengimai. Su šiuo laivu į jūros dugną nugarmėjo ir vienintelis sunkvežimis, aprūpintas radijo siųstuvais, kuriais turėjo būti palaikomas ryšys ne tik su paskirais invazijos padaliniais, bet ir pačia baze Nikaragvoje.

Dėl šios tragedijos didžiausioji kaltės dalis taipogi tenka amerikiečių žvalgybai, kuri organizavo ir pravedė laivų pakrovimą. Jau paprasta kaimo bobutė žino liaudies posakį — nesukrauk visų kiaušinių į vieną pintinę . . .

Brigados vadą San Roman radijo bangomis pasiekė nemalonus pranešimas:

— Gautas įsakymas atitraukti laivus į atvirą jūrą, tarptautinę zoną. Sorry, old boy, kad taip išėjo . . . Stengsimės sugrįžti nakties metu. Good luck! . . .

Dėl laivų pasitraukimo teko atsisakyti invazijos planuose numatyto brigados vyrų iškėlimo trečiame taške — tarp Plaja Giron ir Cienfuegos, kur jie turėjo saugoti dešinįjį invazijos sparną. Jie buvo paskubomis iškeldinti ties Plaja Giron.

Laimėjimas ar tragedijos pradžia?

Žiūrėdamas į horizonto užuolankoj dingstančius laivus, brigados vadas Jose San Roman nepuolė į paniką, bet pradėjo konsoliduoti savo pozicijas. Šiam karininkui buvo suprantamas taktinis pasitraukimas, nes juk būtų buvusi dar didesnė tragedija Castro aviacijai leisti nuskandinti visus laivus. Turimais ištekliais jis tikėjosi pajėgsiąs sulaikyti Castro kariuomenę ir miliciją, o nakčia juos vėl papildys į pakrantę sugrįžę laivai.

Šalia San Roman stovinčiam Kubos Revoliucinės Tarybos civiliniam atstovui dr. Manuel Artime taktinis pasitraukimas buvo mažiau suprantamas. Nerimo kirminas jam buvo pradėjęs graužti širdį — laimėjimas ar tragedijos pradžia? Portfelyje jis tebeturėjo amerikiečių žvalgybos įteiktus $10.000 amerikietiškais ir $25.000 kubietiškais, kuriuos jam buvo liepta panaudoti, jeigu būtų reikalas.

Plaja Giron civiliams gyventojams ir ten paimtiems belaisviams jis pasakė patriotinę kalbą. Šiems kubiečiams doleriai nebuvo reikalingi — didesnė jų pusė pasisiūlė padėti brigados vyrams. Tačiau komunistinė Castro įtaka buvo jaučiama jaunimo ir netgi vaikų tarpe. Milicijos uniformoje į belaisvę buvo paimtas sužeistas 12 m. amžiaus berniukas. Dr. Artime mėgino jam išaiškinti invazijos tikslus.

— Aš esu komunistas, — atsikirto berniukas, kuriam, galima sakyti, dar pienas nuo lūpų nebuvo spėjęs nudžiūti.

Dr. Artime šiam dvylikamečiui bendė atskleisti komunizmo dviveidiškumą, Maskvos sudarytą pavojų visam laisvajam pasauliui, komunizmo polinkį žiauriausiomis priemonėmis likviduoti opoziciją. Berniukas neabejojo dr. Artime nuoširdumu:

— Atrodo, kad tu tiki tuo, ką man dabar pasakoji, bet, matai, man mokytojai ir mano tėvas viską kitaip išaiškino, o aš tikiu jais . . .

Šis susitikimas su 12 metų "komunistu" dr. Manueliui Artime buvo skaudus smūgis, parodęs kaip giliai Castro komunistinė propaganda yra įleidusi šaknis galvoti nesugebančiųjų širdyse.

Pirmoji pergalė

Vidurdienį brigados vado pavaduotoją Olivą pasiekė žinia, kad į Plaja Larga artėja pirmasis stambesnis Castro kariuomenės dalinys. Tai buvo 339-tas Castro milicijos batalijonas, kuris į kautynių istoriją įėjo žuvusio batalijono vardu.

Castro milicijos vyrai, matyt, nebuvo gerai paruošti, nes į Plaja Larga jie žygiavo viduriu kelio, nematydami jokio reikalo pasiųsti žvalgus į priekį. Toje vietoje, kur buvo išsidėstę Olivos brigados nariai, milicininkai sustojo ir ėmė ruošti kautynėms sunkiuosius minosvaidžius. Iš abiejų kelio pusių brigados kulkosvaidžiai pradėjo kryžminę ugnį.

Kaip tik tuo laiku virš kautynių zonos pasirodė pirmieji du B-26 bombonešiai, atskridę iš Nikaragvos į pagalbą brigados vyrams. Laimingo sutapimo dėka padangėje nesimatė nei vieno Castro lėktuvo.

Radijo bangomis Olivą pasiekė lakūno balsas:

— Norit paramos?

— Ne, čia mums pagalbos nereikia, bet mes norėtumėm žinoti, kas vyksta ant kelio toliau nuo mūsų.

— Nieko ypatingo. Tūkstantis Castro vyrų žygiuoja jūsų kryptimi. Gal perduoti jiems brigados linkėjimus?

— Žmogau, ko lauki? Sveikink juos raketomis ir bombomis!

— Raketos jau pakeliui! . . .

Abu lėktuvai ėmė atakuoti Castro milicininkų koloną. Raketų, napalmo ir bombų sprogimuose visas kelio ruožas virto ištisa ugnies jūra. Per kelias minutes 339-tas Castro batalijonas buvo nurašytas į nuostolius.

— Tokiam ugnies pragare nė katė neišliktų gyva . . . — konstatavo darbą užbaigę lakūnai.

(Bus daugiau)

Kanados liet. atstovų posėdžiams artėjant

Š. m. spalio 9 — 11 d. įvyks Kanados Lietuvių Bendruomenės naujai išrinktosios tarybos pirmoji sesija. Ta proga krašto valdyba specialiu raštu kreipėsi į tarybos narius ir apylinkių valdybas. Atsižvelgdami į keliamų klausimų aktualumą, minimąjį bendraraštį pateikiame "T. Ž." skaitytojams. Antraštės — redakcijos. Red.

Dr. Petras Lukoševičius, dabartinis Kanados Lietuvių Bendruomenės krašto valdybos pirmininkas

Per savo gyvavimo laikotarpį Kanados Lietuvių Bendruomenė pergyveno keletą sunkių ir svarbių perijodų, apie kuriuos norime pakalbėti ryšium su šeštosios tarybos išrinkimu ir jos darbais.

Ginčų laikotarpis

Pirmieji dešimt metų galima pavadinti kūrimosi ir organizavimosi laikotarpiu. Šiandien, laiko perspektyvoje matome, kad daug energijos ir laiko buvo pašvęsta kartais ir labai bereikalingiems ginčams. Tačiau viena yra dabar mums aišku, kad KLB organizavimosi stadijoje buvo parodyta daug geros valios ir noro dirbti ne tik iš tada veikusių organizacijų, jų centrų, bet ir iš pavienių tautiečių. Buvo norima padaryti visa kuo tobuliausia, o laiko nebuvo daug susipažinimui su šiame krašte vyraujančia dvasia. Trūko gerų ir savo srityje pasiruošusių specialistų, kurie būtų galėję patarti ir pakoreguoti darbus. Tačiau organizacinė stadija buvo atlikta labai gerai ir daugelio kraštų lietuviai džiaugiasi ir sau pavyzdžiu stato mūsų sistemą.

Nukentėjo jaunieji

Atvykę į šį kraštą pavieniai tautiečiai, karo ibauginti, griebėsi sunkaus ir nevisada pakeliamo fizinio darbo, kad užtikrintų pragyvenimą ir saugumą savo šeimoms. Kaikurie jų per anksti gyvenimo buvo palaužti ir paliko tuos, kurie jiems buvo brangūs ir dėl kurių jie aukojosi. Kiti, pajutę pinigo galią ir vertę, pasimetė ir dingo lyg prekiautojų masėje visai pamiršdami, kad šalia kasdieninio gyvenimo fabrike ar kitokioje darbovietėje dar yra ir lietuviškasis gyvenimas. Šiame laikotarpyje daugiausia nukentėjo jaunoji mūsų karta, nes jų lietuviškuoju gyvenimu, pritaikytu jų jaunai dvasiai ir polėkiams, daugelis šeimų ir organizacijų palyginti mažai rūpinosi. Jie buvo priversti jieškotis sau draugų dažniausia užsieniečių tarpe ir užsieniečių organizacijose. Kartą atitrūkę nuo lietuviško kamieno, jie taip ir pasiliko arba labai sunkiai pasiekiami, arba visai žuvo lietuvybei, pasilikdami tik lietuviškas pavardes.

Bandymai atitaisyti

Antrojo dešimtmečio pradžioje daugumas tėvų ir visuomenės veikėjų lyg ir išsigando, kad su savo vaikais pasidarė sunku susikalbėti lietuviškai. Pasirodė gausūs straipsniai laikraščiuose ir žurnaluose, kad kažkas netvarkoje, kad reikia ką nors daryti. Tačiau maža kam buvo aišku, kas reikia daryti padėčiai pataisyti. Juo labiau, kad jaunimo auklėjimo ir mokymo būdai mažai kam buvo arčiau pažįstami ir labai dažnai, net patiems vaikams girdint, kritikuojami šio krašto ir papročiai ir bendrai visa sistema. Tai buvo daroma dažniausia be piktos valios, bet norint kokiu nors būdu savo dalią apraudoti. Jaunimui visa tai dar labiau padarė blogą įspūdį ir jis pamažu dar labiau tolo. Savaime suprantama, kad nevisi, ir nevisur taip įvyko. Tai parodo Kanadoje vykstančių jaunimo švenčių ir kongresų dalyvių skaičius, tačiau padėtis yra ir bus labai rimta ir verta susirūpinimo. Kanados Lietuvių Bendruomenės tarybos sesijose buvo paskirta vietos nagrinėjimui priežasčių ir jieškojimui būdų, kaip susidariusią padėtį gelbėti. Vienoje iš tarybos sesijų buvo nagrinėta lietuviškosios šeimos pareigos lietuvybės išlaikyme, nes čia, daugumos manymu, glūdi didelė dalis ir atsakomybė bei pareigos. Posesijinės diskusijos spaudoje ir organizacijose išryškino daug dalykų. Gaila, kad KLB taryba tuo metu tolimesnį reikalo nagrinėjimą ir studijavimą paliko augštesnėms PL Bendruomenės institucijoms ir taip buvo praleista gera proga. Penktosios tarybos paskutinėje sesijoje Delhi - Tillsonburg apyl. buvo pakviesti jaunimo atstovai pasisakyti, kaip, jų manymu,, KLB turėtų organizuotis, kad jaunimui būtų daugiau priimtina ir suprantama. Jų pasisakymai kaikam pasirodė labai originalūs ir suprantami, tačiau dalis žmonių vis dar pasiliko nuomonės, kad: "kiaušinis vištos negali mokyti". Tai dar kartą parodo, kad reikalas nėra visiems pakankamai aiškus ir nevisi mato pavojus, kurie gresia lietuvybei Kanadoje. Penktosios tarybos padaryti nutarimai Jaunimo Dienų reikalu liks ilgiems laikams tikras gyvasis paminklas, bylojąs mūsų rūpesti lietuviškuoju prieaugliu ir lietuvybės tęstinumu.

Jaunimas taryboje

Tokioje dvasioje buvo pradėta ruoštis šeštosios tarybos rinkimams ir tokioje dvasioje tie rinkimai praėjo. Ta proga norime pasveikinti Jus, mieli tarybos nariai, pasiėmusius didelę atsakomybę ir neišsigandusius sunkaus darbo, kuris laukia ateityje. Mums ypač malonu pasveikinti jaunuosius mūsų draugus ir palinkėti jiems, kad jie būtų ta tikrąja jungtimi tarp senesnės kartos, kuri gyvenimą pradėjo Lietuvoje ir jau subrendę atvyko į šį kraštą ir tarp jaunosios kartos, kurie jau čia gimę ar visai mažyčiai pasiekė mums draugiškos K a n a d o s krantus ir čia kuria savo gyvenimą. Mums reikia asmenybių, kurios galėtų jungti ne tik skirtingas generacijas, bet ir skirtingas tautas bendram tikslui. Mes tikime, kad mūsų jaunimo tarpe tokių asmenybių gausu ir tiktai reikia sudaryti jiems sąlygas geram ir produktyviam darbui. Lietuvių Bendruomenės akys nukreiptos į Jus ir iš jūsų tikimasi daug gerų ir gražių darbų. Jūsų atėjimas į Kanados Lietuvių Bendruomenės veiklos tvarkymą užtikrina Bendruomenės tęstinumą. M a l o n u taipgi pažymėti, kad daug naujų pavardžių pasirodė tarybos narių tarpe. Dar kartą sveikiname ir kartu ta proga norime paprašyti, kad jau dabar pradėtumėte ruoštis tarybos sesijai bei pamažu apsvarstytumėte tiek spaudoje, tiek savo sugestijomis laiškais mums, kokių darbų Kanados Lietuvių Bendruomenė turėtų imtis, kad

(Nukelta į 6 psl.)

SILVER BELL FURNITURE CO.

Baldų dirbtuvė ir parduotuvė

Sav. V. ir J. Baliūnai,

861 COLLEGE ST. — TEL. 536-4767

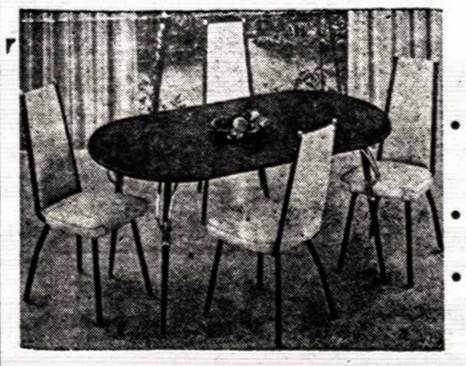

- Gaminame valgomojo kambario ir virtuvės komplektus
- Taip pat aptraukiame senas kėdes.
- Darbas atliekamas sąžiningai

Kolumbija pribrendusi revoliucijai

J. GOBIS

Kolumbija (plotas 439.828 kv. mylių, gyventojų apie 12 mil.) yra viena turtingiausių Pietų Amerikos respublikų. Jos turtą sudaro dideli derlingos žemės plotai, miškų produktai, nafta, kava, iškasamieji metalai — auksas, platina ir emeraldai. Pastaruoju laiku tas kraštas yra atsidūręs socialinėje ir ekonominėje krizėje, ir socialinė revoliucija pasidarė aktualiu dienos klausimu. Turtingi žmonės, važiuodami automobiliu, pasiima pistoletus ar net automatinius šautuvus, nes krašte ėmė siausti žmonių grobimo (kidnaping) banga. Žmonių grobikai vėliau už gerus pinigus "parduoda" pagrobtąjį asmenį jo artimiesiems. o jei tie "neperka", tai pagrobtasis nužudomas. Turtuoliai savo šeimas siunčia į užsienį ir jos ten pasilieka, kol Kolumbijoje pasibaigs krizė. Sostinėj Bogota daug fabrikų uždaroma dėl žaliavų trūkumo. Auga bedarbių skaičius ir skurdas. Ne tik turtuolių šeimos, bet ir kapitalas bėga į užsienį, todėl Kolumbijos pezo vertė krinta, valstybės iždas tuštėja, jo kreditai išsemti.

Tai visa vyksta dėlto, kad į parlamentą pastoviai išrenkami konservatoriai ir liberalai, kurie socialinių reformų nenori ir per tai Kolumbija socialiniu atžvilgiu yra labai atsilikusi, o gyvenimas vietoj nestovi. Dėlto formuojasi ir stiprėja krašte revoliucinės nuotaikos, kurios veržte išsiveržia augštųjų mokyklų studentijoje.

Du kunigai

Štai atsiranda du jauni (dar 40 metų nesulaukę) kunigai, kurie randa, kad Kolumbijai socialinė ir ekonominė revoliucija būtinai reikalinga, kad ji išeina iš krikščionybės dvasios bei jos principų. Tai yra kun. Camilo Torres (iš Bogotos) ir kun. Martin Amaya (iš Tunja). Kun. Torres kapelionavo ir dėstė sociologiją valstybiniame Bogotos universitete, bet prieš dvejus metus buvo atleistas iš universiteto už "polinkį į kairę". Prieš 3 savaites jo viršininkas arkivyskupas kardinolas Luis Concha pasmerkė jo revoliucinius "polinkius", kai jis paprašė leidimo dirbti revoliucijai. Vyskupas savo neigiamą atsakymą motyvavo tuo, kad Bažnyčia niekad kunigams neleidžia veikti politikoje, o kun. M. Amayo viršininkas arkivyskupas Angel Mario Ocampo net suspendavo jį nuo kuniginių pareigų, uždraudė sutaną nešiot, kol jis neįrodys, jog gailisi nusikaltęs bažnytinei drausmei, nepaklausęs savo vyskupo. Sostinės universiteto studentai sužinoję, kad kardinolas pasmerkė jų mylimą dvasios vadą kun. Torres, išėjo į miesto centrą demonstruoti prieš savo respublikos prezidentą Valencia ir kardinolą L. Conchą. Demonstrantų plakatuose buvo šūkiai "Mirtis prezidentui Valencia! ir "Mirtis kardinolui Concha!"

Studentų minia

Po to kun. Torres buvo išvykęs į Limą (Peru resp.). Kai jis grįžo, 2.000 studentų minia jį pasitiko ir procesijoj iš aerodromo į universitetą nešte atnešė, tuo jį pagerbdami kaip nepaprastą didvyrį. Jis buvo pasveikintas šūkiu "Tegyvuoja revoliucija!. Kai kun. Torres buvo atneštas į universiteto rajoną, kunigas Amaya pasakė jiems kalbą, pabrėždamas, kad jo konfratras yra "drąsus ir nuoširdus" vyras. Po jo prabilo pats kun. Torres. Jis savo kalboje pareiškė įsteigęs "naują sąjūdį, naują programą ir sutelkęs vyrus, pasiaukojusius iki galo įvykdyti Kolumbijos revoliuciją. Esą armijoj, kunigijoj ir turtuolių tarpe yra palankių revoliuciniam sąjūdžiui elementų, kurie palaiką jo sąjūdį. Kun. Torres toj demonstracijoj buvo be sutanos, tik su juodais marškiniais ir švarku, bet be kuniginės apykaklės. Jis paaiškino, "Tai kas mane daro kunigu, yra socialinė revoliucija, kuri yra krikščionybės esmė." Spaudos atstovams po demonstracijos ir mitingo jis pareiškė, nemanąs kurti politinę partiją, veržtis į politinį postą ir pabrėžė, kad jis negalįs būti komunistu; nors komunistų socialekonominė bazė gera, bet jų pasaulėžiūra (filosofija), materialistinė, o jis (kun. Torres) krikščionis.

Vyskupų laiškas

Porai savaičių praėjus nuo tos triukšmingos demonstracijos, Kolumbijos vyskupai sutiko (manoma, kad gavo direktyvų iš Vatikano) su tų dviejų kunigų socialinėmis idėjomis ir pastoraciniame laiške kunigams ir pasauliečiams pasisakė už radikalių socialekonominių gyvenimo reformų reikalingumą, pabrėžė, kad "kiekvienas turi teisę teisingai dalyvauti materialinių gėrybių padalinime, bet griežtai atmetė smurtinę revoliuciją, kuri yra "joks sprendimas". Turtai ir jų eikvojimas greta didelio skurdo esą priešingi Evangelijai ir žmoniškai sąžinei. Vyskupų pastoraciniame laiške remiamasi popiežiaus Jono XXIII mintimi, kad kiekvienas žmogus turi teisę į tikrą žmonišką gyvenimą, ir Pijum XII, kurs pasmerkė socialines sistemas, "priešingas Dievo tvarkai ir neigiančias darbo žmonėms padorų pragyvenimą".

Vyskupai pasmerkė smurtinę revoliuciją, kuri nieko neišsprendžia, o tik baisiai kenkia moralinei ir ekenominei gerovei, atneša vargą ir sukelia žmogaus neapykantą žmogui.

Kun. C. Torres pagaliau gavo savo vyskupo leidimą dirbti naujai socialekonominei santvarkai Kolumbijoje. Iš to fakto prašosi išvada, kad kun. Torres revoliuciją supranta ne kaip smurtą, o tik kaip radikalų socialekonominės santvarkos pakeitimą, nesinaudojant brutaliomis smurto priemonėmis.

Trois Rivieres vyskupas Pelletier kalba su įvairių tautinių grupių atstovais, suvažiavusiais į Cap de la Madelaine Marijos šventovę dalyvauti tradicinėse iškilmėse

Nežinomoji Ontario provincija

RAŠO G. RINKŪNAITĖ

(tęsinys iš pereito "TŽ" numerio)

Ten, kur gamina dantų krapštukus

Jei iki šiol kelionė buvo daugiau mokslinė, tai dabar prasidėjo linksmesnė josios dalis, kurią pradėjome su vakariene Owen Sound miestelyje. Čia buvome ypatingai šiltai priimti geriausiame vietos viešbutyje. Miesto pareigūnai, o ypač pats burmistras, buvo mums tiek draugiškas, kad labai greitai paliko savo garbės stalą ir atsisėdo prie mūsų — jaunųjų kelionės dalyvių. Po vakarienės jis mūsų stalo dalyvius savo automobiliu pavėžino po miestą. Nors buvo dar netamsu, bet mūsų garbei liepė uždegti miestelio gatvių iliuminacijos šviesas. Gražus tas Owen Sound miestas, prisiglaudęs ežero pakraštyje, tik pramonės nedaug. Pagrindinis čia gaminamas dalykas yra dantų krapštukai. Be to, yra dar aliarmų aparatų fabrikas.

Ant bangų

Buvo čia Kanadoje toks paprotys, kad ežeruose plaukiodavo gerai įrengti garlaiviai, kuriuose galima buvo praleisti atostogas. Žmonės, kurie neturėdavo laiko ar pinigų atostogauti tolimuosiuose vandenyse, pasinaudodavo tais garlaiviais. Dar aš atsimenu tokius garlaivius, plaukiojusius tarp Toronto ir Niagara Falls. Dabar tas paprotys baigia išnykti, nors kai kur tokių garlaivių dar yra. Vienas jų plaukioja tarp Tobermory, Bruce pusiasalio gale, į Manitoulin salą, skiriančią Huron ežerą nuo Georgian Bay.

Atvažiavome į tą uostą jau sutemus ir tuoj perėjome į didžiulį laivą pavadintą "Nor-Isle". Nors laivo krovinių skyrius yra tiek didelis, kad gali paimti apie 20 automobilių, bet mūsų autobusas buvo peraugštas, ir jam teko važiuoti tuščiam aplinkui į kitą Georgian Bay pusę mūsų laukti.

Nakvynei kiekvienas gavome mažą kambarėlį — vienutę, kaip tikrame vandenyno laive. Tokių vienučių laive yra 65. Galvojau, kokia gi čia bus vakaro programa? Bet tas klausimas labai greitai išsisprendė. Man vos spėjus pasidėti lagaminą, priėjo vieno vokiečių laikraščio redaktorius ir, duodamas kažką suvyniotą į popierių, pasakė, kad tai yra man dovanėlė. Pagalvojau, kad jie suganėtinai baigtis, nors net pats kapitonas į galą buvo prie mūsų prisijungęs. . .

Rytą pabudau keistame supime. Mums bemiegant laivas pajudėjo — į Manitoulin salą. Pats praplaukimas užima apie tris valandas, bet kaip tyčia tą dieną vanduo buvo labai banguotas. Nuėjusi į valgyklą matau, kad apetitas visiems nekoks. Vienas geria gryną kavą, kitas sėdi rimtai susirūpinęs. Negeresnis vaizdas buvo ir ant denio. Pasitaikė šalta diena. Draugai sėdėjo susisupę į šiltas antklodes. Tai vienas, tai kitas pabalusiu veidu greitai atsiprašė iš draugijos. Tokia kelionė visiems didelio malonumo nesudarė, tad buvome patenkinti, kai priplaukėme krantą.

Kontrastai tarp indėnų

Važiavome dulkėtu keliu Manitowaning link, kur laukė pietūs. Mūsų šoferis, kelionės fotografas, buvo čia jau buvęs, tad pasakojo ir aiškino. Didžioji salos dalis priklauso indėnams. Daug apie indėnus esu skaičius, girdėjus ir mačius, tačiau vis dar neteko visai iš arti jų gyvų pažinti. Buvau pagalvojo man vėl kokį pokštą iškrėsti. Praskleidžiau popierius ir žiūriu — universiteto egzaminų rezultatai. Iš susijaudinimo pradžioje neradau savo pavardės (tai būtų reiškę, jog neišlaikiau), bet paskui pamačiau, kad viskas gerai. Tada ir vakaro programa buvo aiški: ekskursijos dalyviai man iškėlė baliuką... Gaila, kad ant laivo buvo pašalinių žmonių. Todėl mūsų pasilinksminimas turėjo

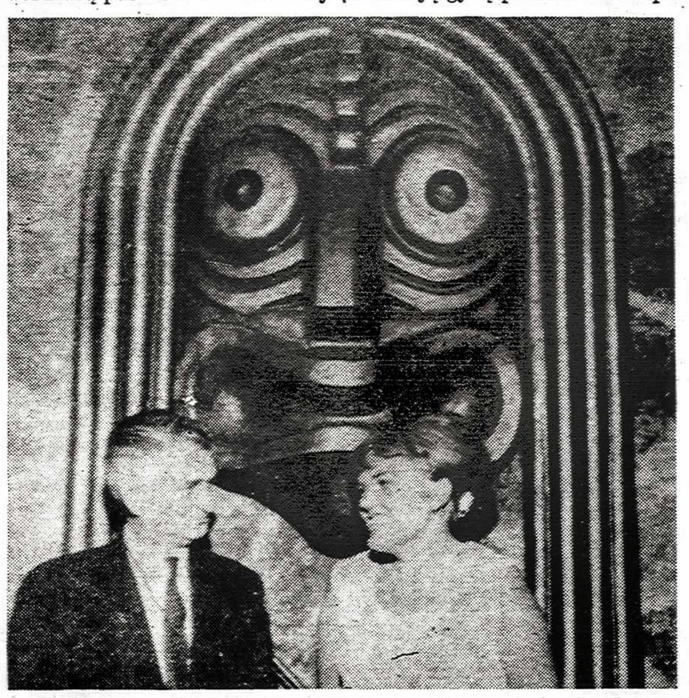

Burtininkas piktai žiūrėjo į Giedrę ir latvių red. A. Kundrats

Ontario prov. indėnė Fisher (stovi), o jos draugė gimnazistė, taip pat indėnė, sėdi viduryje. Vyras su indėno kepure yra anglas, vienas iš Toronto taut. grupių laikraščių ekskursijos vadovų. Kraštinė iš kairės — G. Rinkūnaitė, atstovavusi "TŽ".

Pavalgius, kelionės fotografas pasisiūlė įvykdyti mano troškimą — susitikti su tikrais indėnais. Tad ir vėl atsidūriau automobilyje. Blogas, dulkėtas kelias. Pagaliau už kalnelio pasirodė ir pats "tikrųjų kanadiečių" miestelis. Gatvės ir čia blogos (turbūt mažai kas čia automobiliais važinėja). Vaikai ką tik buvo paleisti iš mokyklos. Nors buvo šaltoka, bet jų drabužėliai — nekokie. Kaikurie ėjo basi. Liūdni vaikai, liūdni ir jų namai: skylėtais langais, kaikurie ir visai be langų, apiplyšusiais stogais, aptrupėjusiu tinku. Kaip vėliau sužinojau, nevisi namai turi net vandenį. Miestelyje yra vienas pagrindinis šulinys, iš kurio vaikai parsineša vandenį.

Mūsų automobiliui pakilus vėl į kalną, įvažiavome į geresnių namų rajoną. Pagaliau sustojome prie dailaus ir švaraus namelio, miestiško vienaaugščio "bungalow". Ši graži rezidencija priklausė taip pat indėnams. Tuoj pasirodė ir šeimininkė — indėnė Mrs. R. Fisher. Įėję į jaukų vidų, susipažinome su šeima — šešiais vaikais. Jos vyro, taip pat indėno, nebuvo namie. Jis — laivų inžinierius dar nebuvo grįžęs iš darbo.

(Bus daugiau)

TRYS NELAIMĖS

Triušiai – Australijos grėsmė

Trys didelės nelaimės persekioja turtingą, labiausiai vienišą pasaulio kontinentą — Australiją. Tos nelaimės yra: gaisrai-sausros, potvyniai ir . . . triušiai. Gaisrai siaučia vasaros karščių ir sausrų metu; išdega didžiuliai plotai, nušluodami namus, miškus, pasėlius ir miestelius. Nyku matyti tuos neaprėpiamus ir gaisro nusiaubtus plotus, kaikur nuklotus avių, karvių ir kitų naminių bei laukinių gyvulių sudegusiais lavonais. Potvyniai siaučia lietaus perijodu — tada apsemiami didžiuliai krašto plotai ir padaromi milžiniški nuostoliai. Sausros paverčia ištisas sritis dykumomis. Trečioji nelaimė yra triušiai, kurie siaučia ištisus metus.

Ateiviai ir triušiai

Prieš porą šimtmečių pirmieji ateiviai Australijon atsivežė kelias poras triušių iš Europos. Paleisti į laisvę triušiai pradėjo nepaprastai veistis ir po keliolikos dešimtmečių New South Wales valstijos laukuose knibždėjo milijonai triušių. Iš čia jie ėmė plisti visoje Australijoje. Pietinės ir vakarinės Australijos valstijos, norėdamos apsisaugoti nuo triušių antplūdžio, pradėjo tiesti skersai Australijos vielinę tvorą. Kai tvora jau buvo baigiama statyti iš vakarinės Australijos ūkininkų pasigirdo šauksmas, kad jų laukuose jau vaišinasi triušiai. Kaip šie maži gyvulėliai šimtus kilometrų dykumomis perėjo į kitą Australijos kraštą — lieka paslaptis. Faktas tėra tas, kad šiandien triušiai užkariavo ne tik Australijos kontinentą, bet sugebėjo persikraustyti ir į aplinkines salas. Niekas nežino, kiek Australijoje yra triušių, bet spėjama, kad daugiau kaip du milijardai. Važiuojant tuščiais Australijos plotais, jeigu jau nieko kito nesutiksi, tai triušių būtinai matysi. Jie straksi keliu arba pastatę ausis stebi prišvilpiančius automobilius, nevengdami pakliūti po ratais.

Ir šunes nepadeda

Australijos ūkininkai bandė visokias priemones apsaugoti savo laukus nuo triušių, kurie nuėda pasėlius, daržus ir pievas; bandė šaudyti, bet neįmanoma visų išpyškinti. Kurį laiką buvo manyta, kad laukinis šuo "dingo" padeda kovoti su triušiais, tačiau pasirodė, kad "dingo" mėgsta pjauti avis, bet ne triušius. Įsisukęs į avių kaimenę "dingo" pjauna avis tol, kol pavargsta. Pailsėjęs vėl "darbuojasi".

Tas laukinis šuo "dingo" irgi savotiška Australijos įdomybė. Jis yra kilęs iš naminių šunų, kurie yra pabėgę nuo pirmųjų Australijos ateivių ir dešimtmečių laikotarpyje tapę laukiniais. Tai rudos spalvos, į lapę panašus šuo. Kol Australijoje nebuvo išplėstas avių ūkis, "dingo" maitinosi triušiais ir kitais gyvulėliais, tačiau priveisus avių, "dingo" įgijo neapykantą šiems gyvulėliams ir pradėjo jas be pasigailėjimo pjauti — ne maistui, bet šiap sau —malonumui. "Dingo" yra nepaprastai gudrus ir jį nušauti reikia daug pavargti. Nuo žmogaus "dingo" labai sumaniai pasislepia. Už "dingo" nušovimą valdžia skiria 25 svarų premiją. Yra prityrusių medžiotojų, kurie iš to ir gyvena. Būdingas šio laukinio šuns pavadinimas — "dingo". Juk tai lietuviškas žodis — prapuolė! Turint mintyje "dingo" sugebėjimą prapulti žmogui iš akių taip, kad jo negali surasti, šis vardas labai vykęs.

Nuodų neišsigando

Prieš kelerius metus buvo išrasti kažkokie nuodai triušiams. Šie nuodai buvo pradėti plačiai naudoti, net iš lėktuvų barstyti triušių apgyventuose plotuose. Žuvo milijonai triušių, tačiau likusieji įgijo tam tikrą imunitetą ir nuodus pradėjo ėsti kaip maistą, be jokios žalos sau. Net buvo kilę balsų, įrodinėjančių, kad nuodai padidina triušių vislumą. Nežiūrint ginčų, ūkininkai barstė savo laukuose nuodus, triušiai juos pasigardžiuodami ėdė ir veisėsi, kol pakilo triukšmas, kai paaiškėjo, kad karvės ir avys pradeda sirgti kažkokia nežinoma liga. Nutarta, kad tą ligą sukelia triušių nuodai, išbarstyti ganyklose. Dabar imta vengti tų nuodų vartojimo, o triušiai sau toliau augina gausias šeimas ir pasigardžiuodami ėda ūkininkų pasėlius bei daržus. Žmonės suka galvas, kaip šių, iš išvaizdos gana malonių, gyvulėlių atsikratyti.

Sala pavojuje

Paskutiniu laiku australų spaudoje pasirodė kita nelaukta žinia — Macquarie sala pavojuje. Ši sala priklauso Australijai. Ji yra 900 mylių atstume nuo Melbourno. Sala turi 22 mylias ilgio ir 3 mylias pločio. Tyrinėtojai paskelbė, kad sekančių 50 m. laikotarpyje ši sala dings vandenyne. Priežastis—triušiai, kurių milijonai yra saloje ir yra išrausę tiek urvų, kad vandenyno bangos salą tiesiog gabalais skaldo ir naikina, net uolos neatlaiko, kadangi triušiai išjudina požemį, ir uolos virsta į vandenyną. Skelbiama, kad panašus pavojus gresia Rabbit ir Citadel saloms. Keliamas klausimas, kas salų likimu turi susirūpinti — Australijos federacinė valdžia ar valstijų valdžia — Viktorijos bei Tasmanijos, kurioms tos salos tiesiogiai priklauso. Tuo tarpu triušiai maitinasi tų salų augmenija, rausia požemiuose milijonus urvų bei urvelių ir turbūt nusigąsta tik tada, kai salos pakrantė triukšmingai nugriūva į vandenyną (b.).

Atlyginimai nukentėjusiems Vokietijoj

Dar ir dabar galima reikalauti ir gauti atlyginimus buv. repatrijantams ar jų teisių paveldėtojams, tarnavusiems vokiečių kariuomenėje ir nustojusiems joje nemažiau 25% darbingumo; darbo ir sargybų kuopose tarnavusiems pensijas, už konfiskuotas brangenybes bei tauriuosius metalus ir pan. Be to, pagal Bundestago priimtą naują atlyginimo įstatymo papildymą, išleidus vykdymo taisykles liberališkiau bus sprendžiamos bylos nuo nacinio režimo nukentėjusių ir prievartos darbininkų, nustojusių sveikatos. Bus galima pradėti bylas ir tiems asmenims, kurie praleido prašymų padavimo terminus ir atnaujinti bylas, kurios buvo vok. įstaigos Koelne atmestos. Pagal minėto įstatymo papildymą, prievartos darbininkas turi turėti 50% nedarbingumo pensijai gauti ir jų pensija prasideda nuo 1960 m. spalio 1 d. Gi asmuo pripažintas persekiotu dėl tautybės gali gauti pensiją nuo 1949 m. sausio 1 d. ir jam užtenka turėti 25% nedarbingumo (žinoma, nedarbingumas turi būti persekiojimo rezultatas abiejuose atvejuose).

Be to, jeigu nukentėjusis miršta dėl nuolatinių kūno ar sveikatos pažeidimų, tai žmona ar vyras (vaikai, jei nėra žmonos ar vyro) gali gauti pensiją, priklausiusią mirusiam nuo 1949 m. sausio 1 d. arba nuo 1960 m. spalio 1 d. iki jo mirties. Šiems prašymams paduoti naujas terminas baigiasi 1966 m. rugsėjo 30 d. (reikia kreiptis į Bundesverwaltungsamtą Koelne).

Persekiotieji dėl tautybės, bet ne prievartos darbininkai, kurie turi pastovaus kūno ir sveikatos pažeidimus, bet priėmė naują pilietybę prieš 1953 m. spalio 1 d., gali gauti vienkartinę pašalpą iki 6.000 DM.

Jeigu prievartos darbininkas gali kvalifikuoti kaip persekiotas dėl tautybės, tada užtenka 25% nedarbingumo. Šiaip jau prievartos darbininkas turi turėti bent 50%. Taigi, tai svarbu įrodyti, nes nuo to priklauso atlyginimo dydis. Kadangi atlyginimo bylos dažniausiai yra komplikuotos, tai reikalinga prityrusio advokato pagalba. Smulkesnių informacijų galima gauti pas L.B. socialinio Klubo valdybos reikalų vedėją A. Čepulį, 3548 S. Emerald Ave., Chicago Ill., 60609 USA. Kadangi patarnavimai teikiami tik klubo nariams, reikia pasiųsti 1 dol. metinio mokesčio su 2 tarpt. pašto kuponais atsakymui. Priimami nauji nariai, o senieji nariai iš Kanados prašomi atsiųsti mokestį už šiuos metus, kad reikalui esant galėtų gauti klubo patarnavimus.

Klubo valdyba

SVEIKATOS KLINIKA – Health Clinic

Medicininis ir pooperacinis gydymas

Vienintelė valdžios registruota natūralaus gydymo lietuviška klinika. Įvairūs spindulial, elektriniai ir fiziniai rankų masažai; spindulinės ir garų vonios. Gydomieji judesiai ir psichologinė terapija.

460 Roncesvalles Ave., Toronto Tel. LE 3-8008

B. Naujalis, Ps.D.R.M.N.Pt.

Čikagos vaizdai ir vargai

EDVARDAS SULAITIS

PREL. IGNAS ALBAVIČIUS, Šv. Antano parapijos klebonas, Cicero, Ill., liepos 31 d. minėjo savo 75-jį gimtadienį ir vardines. Jis savo darbais lietuviškoje srityje yra plačiai žinomas visoje Amerikoje. Tai žmogus, kuris yra daug veikęs ir dar tebeveikia daugelyje lietuviškųjų organizacijų ir kuris yra paremęs kiekvieną vertingesnį tautiečių užsimojimą pritarimu ir pinigu.

Ilgą laiką gyvenant sukaktuvininko parapijoje, teko iš arti pažinti jo malonų būdą ir stiprų lietuvišką nusiteikimą, kuris, dėja, ne pas visus Amerikos lietuvių parapijose dirbančius kunigus yra užtinkamas. Prel. Albavičius, nors ir nemažos amžiaus naštos slegiamas, randa energijos ir laiko dalyvauti lietuviškuose parengimuose, kur pasako gražius linkėjimus ir tautinį susipratimą keliančius žodžius. Sukakties proga, prel. Albavičių aplankė daug tautiečių ir įvairių organizacijų atstovų, kurie jam linkėjo ilgų metų dirbant religinį ir tautinį darbą. Cicero lietuviškųjų mokyklų vardu sveikino: J. Kreivėnas, dr. Z. Ašoklis, ateitininkų — V. Kuprys, Liet. Bendruomenės Cicero apyl. — A. Pupežis ir kiti. Į jo sukaktuvinę vakarienę buvo atvykęs kun. Ant. Valiuška iš šv. Kazimiero par. Los Angeles mieste. Šis, neseniai savo sidabrinį kunigystės jubilėjų minėjęs kunigas, pas prel. Albavičių viešėjo grįždamas iš kelionės po pasaulį. Kun. A. Valiuška kelionėje išbuvo daugiau kaip du mėnesius ir patyrė daug įdomių įspūdžių. Daugelyje vietų keliautojas buvo susitikęs lietuvių ir su jais praleido nemaža laiko.

• • •

VASAROS MĖNESIAIS Čikagos lietuviai sportininkai irgi truputį atostogauja. Tad sporto rungtynių čia mažiau galima matyti, negu pavasario ar rudens mėnesiais. Kiek aktyvesni pasirodė lauko tenisininkai, kurie neseniai buvo surengę Čikagos liet. tenisininkų turnyrą, o liepos 31 ir rugpjūčio 1 d. tenisininkai išmėgino jėgas Š. Amerikos pabaltiečių pirmenybėse, kuriose tačiau rungėsi tik lietuviai ir latviai.

Lietingas oras labai trukdė pabaltiečių žaidimams ir gal ne vieną atbaidė nuo dalyvavimo. Vyrų grupėje buvo susirinkę 22 dalyviai; jaunių — 6, jaunučių — 3. Pas moteris atsirado tik viena norinti daužyti kamuoliuką. Pas vyrus pirmą vietą užėmė latvis Cakans, kuris baigmėje lengvai įveikė Čikagos lietuvių turnyro laimėtoją Pikeliūną. Vyrų dvejete ir jaunučių grupėje nugalėtojais irgi buvo latviai. Tik pas jaunius laimėtoju išėjo lietuvis Ringus.

Vasaros mėnesiais taip pat kiek rečiau pasirodo ir Čikagos Litaunicos futbolininkai, kadangi nuolatinių pirmenybių dabar nebeturi. Šiuo metu jie rengiasi kelionei į Kanadą, kur rugsėjo mėnesio pirmąjį savaitgalį dalyvaus Kanados XI-os Lietuvių Dienos programoje. Ten jie rungtyniaus su Niujorko lietuviais futbolininkais. Šios rungtynės bus Š. Amerikos lietuvių žaidynių dalis.

• • •

ČIKAGOJE GYVENANTIS spaudos ir visuomenės darbuotojas Bronius Kviklys yra autorius šiomis dienomis iš spaudos išėjusio "Mūsų Lietuva" II-jo tomo. Tai plačios apimties kapitalinis veikalas, kuris išeivijoje gyvenantiems primena tėviškės žemę ir skatina dar labiau ją pamilti.

Šis tomas turi 750 puslapius, kietais viršeliais, iliustruotas Lietuvos vietovių vaizdų nuotraukomis. Čia aprašoma Kauno miestas, jo apylinkės, Kauno apskritis, Utenos, Rokiškio, Kėdainių, Ukmergės, Panevėžio apskritys ir kt.

Autorius dabar rengia kitus du tomus, kuriais bus užbaigtas šis didžiulis užsimojimas. Juose bus atžymėta Sūduva, Žemaitija ir Mažoji Lietuva. Tiems tomams yra reikalingos nuotraukos, vaizduojančios minėtas sritis.

"Mųsų Lietuvą" leidžia Lietuvių Enciklopedijos leidėjas Juozas Kapočius. Ją spausdina Lietuvių Enciklopedijos spaustuvė Bostone.

• • •

DEDĖS SAMO ŽEMĖ — Jungtinės Amerikos Valstybės traukia žmones

(Nukelta į 7 psl.)

PAVERGTOJE TĖVYNĖJE

DOKTORATAS KOSTUI KORSAKUI

Maskvos Mokslų Akademijos M. Gorkio vardo pasaulinės literatūros instituto mokslinė taryba akademikui Kostui Korsakui suteikė filologijos mokslų daktaro laipsnį. Doktoratas buvo parūpintas be disertacijos gynimo — už nuopelnus literatūrai. Didžiausiu nuopelnu laikoma K. Korsako paruošta "Lietuvių literatūros istorija" ir kiti panašaus pobūdžio raštai, kuriuose daug sveria autoriaus komunistinis žvilgsnis į literatūrą, jo marksistinė pasaulėžiūra ir prisitaikymas prie kompartijos linijos.

NAUJI PASTATAI

Vilniuje baigtas statyti penkių augštų, 210 kambarių viešbutis "Gintaras", kuris pirmiausia yra skiriamas iš užsienio ir sovietinių respublikų atvykstantiems svečiams. Baldus paruošė liaudies ūkio tarybos medžio apdirbimo ir baldų pramonės valdybos eksperimentinio biuro kolektyvas. Naujajame pastate įrengti du liftai, restoranas, kavinė, kioskai, buitinio aptarnavimo kambariai. Komjaunimo ir Basanavičiaus gatvių sankryžoje baigiamas statyti plačiaekranis kino teatras "Lietuva", kuriame taipogi bus rodomi ir 70 mm pločio filmai. Šis naujas pastatas, aprūpintas stereofoninio garso aparatūra, vienu metu galės aptarnauti virš 1.000 žiūrovų.

KAUNO ZOOLOGIJOS MUZĖJUS

Kauno zoologijos muzėjus, kuriam vadovauja V. Kuodis, gauna daug eksponatų iš R. Vokietijos, Čekoslovakijos ir kt. kraštų. Muzėjaus salėse yra apie 7.000 faunos pavyzdžių. Eksponatų tarpe — Lietuvos girių karalius briedis, gulbė, didysis apuokas, Afrikos liūtai, tigrai, smauglys iš Brazilijos — anakonda, strutis, mažieji kolibriai, baltosios meškos, ruoniai, pingvinai ir t.t. Sekančiais metais bus perstatomos muzėjaus patalpos. Jas norima padaryti moderniausiomis visoje Sov. Sąjungoje.

A. SNIEČKAUS PIKTI ŽODŽIAI

Lietuvos susovietinimo 25 m. sukakties minėjime ilgą kalbą pasakė Lietuvos politrukas ir ilgametis Maskvos garbintojas A. Sniečkus. Šviesiomis spalvomis piešdamas dabartinį Lietuvos gyvenimą, kalbos pabaigoje jis prisiminė didžiausią savo skaudulį — politinių pabėgėlių veiklą užsienio kraštuose. Daugiausia nemigo naktų A. Sniečkui, atrodo, teikia JAV lietuviai: "... Jiems į pagalbą mielai ateina Jungtinių Amerikos Valstijų radijo ir televizijos kompanijos. Dar daugiau. Ryšium su Tarybų valdžios 25-tosiomis metinėmis JAV kongreso atstovų rūmai priėmė rezoliuciją, raginančią prezidentą Džonsoną iškelti Suvienytųjų Nacijų Organizacijoje klausimą dėl Pabaltijo tautų apsisprendimo teisės pažeidimo. Jungtinių Amerikos Valstijų prezidento nurodymu pravedamos vadinamosios "Pabaltijo tautų savaitės", kuriose puolama tarybinė santvarka Lietuvoje, Latvijoje ir Estijoje. Tai yra grubus kišimasis į mūsų vidaus reikalus. Lietuvių tauta niekada neleis, kad ponai iš užjūrio nurodinėtų, kokiu keliu ji turi eiti. Lietuvos darbo žmonės griežtai smerkia provokacinius JAV reakcinių sluoksnių veiksmus..." Šie kantrybę praradusio A. Sniečkaus žodžiai Lietuvos darbo žmonėms atskleidė lig šiol kompartijos rūpestingai slepiamą faktą — net ir po 25 skaudžios vergijos metų pasaulis nėra užmiršęs jų kančių, o į užsienį pasitraukusi tautos dalis tebekovoja už Lietuvos išlaisvinimą ir savo draugų tarpe turi patį JAV prezidentą L. B. Johnsoną.

LENINO ORDINAS LIETUVAI

Bene didžiausias Lietuvos sovietinės okupacijos 25 m. minėjimo kurijozas buvo Sov. Sąjungos augščiausios tarybos prezidiumo pirmininko A. Mikojano ir sekr. M. Georgadzės pasirašytas įsakas: "Už didelius laimėjimus, kuriuos lietuvių tauta pasiekė socialistinėje statyboje ir ryšium su Tarybų valdžios atkūrimo Lietuvoje 25-osiomis metinėmis apdovanoti Lietuvos Tarybų Socialistinę Respubliką Lenino ordinu..." Kultūringuose kraštuose yra į įstatymų knygas neįtraukta tradicija išpildyti paskutinį pasmerktojo mirties pageidavimą. Ir Mikojanui, ir Georgadzei turėtų būti aišku, kad lietuvių tauta Lenino ordino nepageidavo, nes jai didžiausia dovana būtų tik laisvės sugrąžinimas.

IŠNIEKINTA ĮGULOS BAŽNYČIA

Savaitraštis "Liter. ir Menas" skelbia trumpą pranešimą, papuoštą nekalta antrašte "Naujas dailės židinys". Po šia antrašte atskleidžiama dar viena lietuvių tautai ir jos katalikiškoms tradicijoms padaryta skriauda — Kauno Įgulos bažnyčia paversta vitražo ir skulptūros muzėjumi. Daug žodžių komunizmo garbintojai yra skyrę ginti tariamajai religijos laisvei dabartinėje Lietuvoje, ir dabar juos visus kaip muilo burbulus susprogdina nachališkas nesiskaitymas su tikinčiaisiais.

JUBILĖJINIAI MEDALIAI

Lietuvos augščiausios tarybos prezidiume buvo įteikti sovietiniai medaliai "Pergalės 1941-45 metų Didžiajame Tėvynės kare dvidešimtmetis". Prezidiumo pirm. J. Paleckis juos įteikė S. Aleksandravičiui, V. Veličkai, M. Gedvilui, Š. Liubeckiui, E. Kutorgienei, A. Kiudului, J. Ruseckienei, L. Sačinai, B. Tokerienei ir kitiems sovietinei armijai priklausiusios XVI šaulių divizijos kariams.

V. Kst.

Edmontono lietuviai Šmitai, laimėję vietos kanadiečių draugijos premiją už gražiausią vejos sutvarkymą. Ši nuotrauka buvo įdėta vietinėje spaudoje

EDMONTON, Alta.

ESANT PAČIAM VIDUVASARIUI daugelis Edmontono lietuvių atostogauja. Vieni šias atostogas praleidžia gražioje Albertos provincijoje, kiti pavažiuoja į kaimyninę Br. Kolumbiją, treti į rytų Kanadą aplankyti didžiųjų lietuvių centrų — Toronto, Montrealio, Hamiltono. Yra ir tokių, kurie patraukia į JAV, Meksiką arba net Europon nuskrenda.

Vieni keliauja aplankydami įvairias vietoves ir kraštus, kiti Kanada pasitenkina ir pailsi darbuodamiesi apie savo namą, daržą ar sodybą. Viena tokių Edmontono lietuvių šeimų yra Adas ir Ona Šmitai, kurie jau antri metai iš eilės laimėjo Edmonton Horticultural Society's pirmą premiją už gražiausią veją (lawn) mieste. Darbštusis Adas šiemet taip pat buvo apdovanotas pirma premija už gėlyną ir sutvarkymą namo priekio ir kiemo. "Edmonton Journal" rašydamas apie laimėjusius pirmas premijas, pažymėjo, kad Šmitų kiemas yra originalus tuo, jog turi specialiai dekoruotą dalį vaikams žaisti. Laikraštis įdėjo taip pat didžiulę dailią kiemo nuotrauką kartu su šeimininkais ir šeima.

J.P.

LIETUVIAI PASAULYJE

JA Valstybės

KOMP. LAPINSKAS SUŽEISTAS, JO SESUO UŽMUŠTA. Ispanijoj, Palencijos mieste, automobilio katastrofoje, sužeistas komp. Darius Lapinskas. Jo sesuo Audronė, kuri vairavo automobilį, buvo vietoje užmušta. Palencijos miestas yra apie 100 mylių į šiaurę nuo Madrido. Studentė Audronė Lapinskaitė atskrido iš Bostono pas savo brolį į Stutgartą, ir abu automobiliu keliavo po Europą ir Šiaurės Afriką. Nelaimė atsitiko jiems grįžtant namo. Komp. D. Lapinskas yra lengvai sužeistas, bet turės išgulėti 14 dienų Palencijos miesto ligoninėje. Jis labai sukrėstas sesers mirties.

LIETUVIAMS STUDENTAMS vasaros stovykla įvyks nuo rugpiūčio 25 d. iki rugsėjo 6 d., Dainavoje (15100 Austin Rd., Manchester, Mich.). Studentai ateitininkai, šios stovyklos ruošėjai, yra suplanavę įdomią programą, kurioje numatomos paskaitos, studentų referatai, diskusiniai būreliai, sporto rungtynės, literatūros ir humoro vakarai, laužai, šokiai ir iškylos. Stovyklos vadovu bus Antanas Vainius, jr., o komendantu — Jonas Šalčius. Užsiregistruoti galima pas A. Vainių, jr., 80-39 87 Rd., Woodhaven 21, N.Y.

ŠV. ANTANO GIMNAZIJOJE Kennebunkporte, Maine, mokslo metai prasidės rugsėjo 7 d. Mokiniai gali atvažiuoti rugsėjo 6 d. po pietų. Šiemet šv. Antano gimnazijoje bus žymiai daugiau mokinių.

Gimnazijos pastatais ir per vasarą naudojosi lietuvių jaunimas. Visą liepos mėnesį buvo berniukų vasaros stovykla. Rugpiūčio mėnesį čia vyksta dvisavaitinė moksleivių ateitininkų stovykla. Taip pat ir skautai stovyklauja prie gimnazijos miškely.

KUN. B. SUGINTAS, kuriam dr. K. Bobelis padarė operaciją Elgin, Ill., jau grįžo į namus ir pamažu sveiksta. Jis vėl rengiasi pradėti rinkliavą Vasario 16 gimnazijai Vokietijoje.

JONAS ŠIMUTIS, karo aviacijos kapitonas, savo vadovybės siunčiamas, išskrido į Tolimuosius Rytus. Jo žmona (Marcelė Beržinytė iš East Chicago, Ind.) su šeima — sūnum ir dviem dukterim — laikinai apsigyveno Park Forest, Ill. Sūnus lanko Marianapolio augštesniąją mokyklą, Thompson, Conn.

JUOZAS J. BAČIŪNAS, PLB v-bos pirmininkas, rugsėjo 16 d. išvyks į Europą lietuvių ir Jaunimo Metų reikalais.

LIETUVA PRIIMTA Į TARPTAUTINĘ KRIMINOLOGŲ S-GĄ. Liepos 19 d. Long Beach mieste, Kalifornijoj, Lietuva priimta į Tarptautinę Kriminologų S-gą. Lietuviškoji trispalvė 50-jame šios S-gos kongrese įsijungė į kitų vėliavų šeimą. Suvažiavime buvo atstovaujamos 22 laisvojo pasaulio valstybės, jų tarpe Lietuva, vienintelė iš tų, kurias aptvindė raudonas tvanas. Lietuvai atstovauti kongrese buvo pakviestas dr. Petras Pamataitis, kuris tapo pilnateisiu tos S-gos nariu.

PROF. VYTAUTAS MANELIS, 55 m. amžiaus, staiga mirė rugpiūčio 2 d. gavęs širdies smūgį. Palaidotas rugpiūčio 6. Velionis gyveno Lockporte, Ill. Jo mirtį ypatingai pergyvena visuomenės veikėja jo žmona Faustina ir sūnus daktaras.

DR. ADOLFAS ŠLEŽAS liepos pabaigoje Vokietijoje, Mainco universiteto medicinos fakultete labai gerai išlaikė valstybinius egzaminus. Daktarato darbą jau buvo paruošęs prieš egzaminus. Naujasis gydytojas yra gimęs 1924 m. Žemaitijoj. Medicinos studijas buvo pradėjęs Tuebingene prieš emigravimą į JAV. Prieš keletą metų kartu su žmona nuvyko Vokietijon tęsti studijų. Žmona su dukrele Silvija šiuo metu gyvena Čikagoje.

Britanija

ŠV. ONOS MOTERŲ DRAUGIJA sparčiai ruošiasi minėti savo veiklos 50 metų sukaktį. Sukakties proga moterys nutarė paaukoti: Tautos Fondui 5 svarus, "Šaltiniui" — 25 sv. ir kt. Plačiai aptarta 50 m. sukakties minėjimo iškilmės, kurios jau galutinai numatytos ruošti spalio 17 d. Pasibaigus susirinkimui, įvyko bendra arbatėlė. Ta proga visos moterys, susirinkusios ant scenos, padainavo keletą įvairių dainelių. V. Sinskienė ir K. Noreikaitė deklamavo. Visą eigą foto nuotraukose įamžino M. Balčiūnas.

LIETUVIAI MARIJONAI ruošiasi Anglijoje pirkti namus. Tinkamiausia vieta parinkta Nottinghamas, nes tenai beveik Anglijos centras. Namai jau yra numatyti ir einama prie jų užpirkimo. Nupirkus namus, pirmoj eilėj bus įruoštas Anglijoj gyvenančių lietuvių berniukų bendrabutis. Jie ten gyvendami galės lankyti įvairias anglų mokyklas. Vasarą tenai galės atostogauti jaunimas.

LONDONE MIRĖ Elena Motiejūnienė, 80 m. amžiaus ir Pranciška Valinskienė, 76 metų. Palaidotos Leytono kapinėse.

POVILAS BULEVIČIUS, senosios išeivijos narys, sulaukęs 73 m. amžiaus, plaučių uždegimu mirė birželio 23 d. Ilgus metus dirbo Tate ir Lyle cukraus firmoje. 1957 m. išėjo pensijon. Dalyvavo kun. P. Dauknio, MIC, suruoštoje ekskursijoje į Liurdą 1958 m.; lankėsi Romoj. Mirdamas paliko lietuvių bažnyčiai paremti 20 sv. auką. Palaidotas Leytonstone kapinėse.

Italija

DIDELĖ AUDRA CASTELNUOVE. Šią vasarą Europoj dažnai kylančios audros liepos 20 dieną skaudžiai palietė ir šiaurinės Italijos Asti apskritį, išgarsėjusią savo vynuogynais. Ir Castelnuovo saleziečių įstaigoj viesulas su ledais nugenėjo kiemo medžių visus lapus ir aplamdė šakas, nugriovė vieną gražios gotinio stiliaus koplyčios kampą, apgadino mokyklos ir bendrabučio stogus, išmušė 52 langų stiklus ir stropiai puoselėto darželio gėles su žeme sumaišė.

Paruošė Pr. Al.

HAMILTON Ont.

Mirus brangiam tėveliui Lietuvoje,
JULIUI PAŠKEVIČIUI ir šeimai
reiškiame gilią užuojautą —

El. Tiknienė
R. Reg. Bagdonai ir šeima

LN SKLYPO pajamos iš auto aikštės per liepos mėn. — $315.75 arba $77.70 mažiau nei birželio mėn. Jos staigiai sumažėjo dėlto, kad City Chev išsivežė 25 naujus automobilius. Priežastis — vagys, kurie per liepos 1 d. ilgąjį savaitgalį numaustė net apie 40 padangų su visais ratais. Dėl šio įvykio Liet. Namų b-vė tiesiogiai nenukentėjo, nes ji už statomus sklype automobilius neatsakinga, bet šis nemalonus įvykis sumažino LN sklypo pajamas po $62.50 į mėnesį.

Privati klijentūra per liepos mėnesį išsilaikė maždaug ta pati. Ji numatoma ir rugp. mėn., nes šie du mėnesiai yra atostogų ir automobilių skaičius miesto centre visur buvo mažesnis.

Nuo liepos 19 d. LN sklypą prižiūri ir jo reikalus tvarko v-bos pirm. St. Bakšys be atlyginimo.

ERNAI IR JONUI BERZINŠ liepos 31 d. jų 15 m. vedybinės sukakties proga jaukioje Alberto Gudelio rezidencijoje Virg. ir Alb. Jūraičių iniciatyva buvo suruošta staigmena, kurioje dalyvavo per 40 svečių. Sukaktuvininkams šia proga nuo visų dalyvių buvo įteiktas gražus paveikslas, kuris, tikiu, jiems ilgai primins šios staigmenos dalyvių ir rengėjų gražiausius linkėjimus. Nuoširdžią ir jautrią padėką savo ir žmonos vardu dalyviams išreiškė J. Berzinš.

Linkime mieliesiems sukaktuvininkams Ernai ir Jonui ilgiausių metų!

Sk. St.

Taupyk ir skolinkis kooperatiniame bankelyje "TALKA"

IŠDUODAMOS ASMENINĖS PASKOLOS IKI $5.000, mortgičių paskolos iki 60% turto vertės. UŽ ŠĖRUS mokama 4½% dividendo iš pelno, už DEPOZITUS — 4% ir veikia nemokamas gyvybės ir paskolų draudimas. PILNAS ČEKIŲ PATARNAVIMAS.

Darbo dienos: pirmadieniais — penktadieniais 9 val.r. — 1 val. po pietų. Antradieniais ir penktadieniais 5 val. p.p. — 8 val. vakaro.

21, MAIN STREET EAST, ROOM 207 — Telefonas JA 8-0511

WELLAND, Ont.

RAMOVĖNŲ IR SKAUTŲ GEGUŽINĖ. — Liepos 11 d. ramovėnų ruošta V. Bieliūno ūkyje šeimyninė gegužinė praėjo gana gražiai. Diena buvo neperšilta, saulėta, žmonių privažiavo nemažai, nes ta proga ir skautai padarė savo sueigą gegužinės vietoje, kurioje buvo jaunesni skautai pakelti į augštesnį laipsnį ir paruošti vasaros stovyklai. Ši skautų sueiga A. Zubricko buvo nufilmuota. Ramovėnų daugumos nuomonė yra ta, kad reikia veikti su Hamiltono ir Toronto atsargos karių organizacijomis centralizuotai, nesiskirstyti į kitokias grupes ir perdaug veikimo planų neruošti, bet daryti kas galima esamomis sąlygomis.

Skautų ir ramovėnų valdybos p. Bieliūnams nuoširdžiai dėkoja už leidimą susirinkti sodelio pavėsyje; p. Bieliūnienei — už skanius pietus, Jer. Bieliūnui už gražiausios plokštelių muzikos transliaciją ir p. Skeivelienei už loterijos pravedimą.

Koresp.

PRANEŠIMAS

ONTARIO

ONTARIO Ligoninių Drauda

DABAR APIMS IR IŠLAIKOMUS VAIKUS iki 21-jo gimtadienio

Nuo 1965 m. rugsėjo 1 d. šeiminė Ontario Ligoninės Drauda bus praplėsta ir apims išlaikomus nevedusius bei nedirbančius vaikus iki jų 21-jo gimtadienio (iki šiol apėmė iki 19-jo gimtadienio). Tai bus taikoma taipgi papildomiems, taip vadinamiems 'semi-private' atvejams, už kuriuos nevienas gyventojas siunčia įmokėjimus privatiems draudėjams ar Komisijai.

Atskiri įmokėjimai bus reikalaujami, kai tokie išlaikomieji šeimos nariai pasieks 21 metus amžiaus ves ar ištekės, arba gaus nuolatinį darbą. Registracijos prašymai gaunami ligoninėse, bankuose, Ontario provincijos taupymo ir draudos komisijos įstaigose.

Šeimos drauda visdėlto apims asmenį virš 21 metų, kuris priklauso apdraustajam gimdytojui arba globėjui dėl savo fizinio ar psichinio nepajėgumo, **jeigu jis ar ji buvo apdrausto asmens išlaikomi prieš sueinant 21 metams amžiaus.**

ĮMOKĖJIMŲ GRĄŽINIMAS

Pagal naująjį patvarkymą, turi teisę pasiųstą įmokėjimą gauti atgal asmuo, kuris yra šeimos išlaikomas, nevedęs, nedirbantis, dar neturįs 21 metų amžiaus ir už kurį yra pasiųsti atskiri įmokėjimai už laiką po 1965 m. rugsėjo 1 d. **Grąžinimo reikia prašyti,** nes tai vienintelis būdas nustatyti tam turinčius teisę. Žemiau pateikiamoji forma tinka "Pay Direct" nariams, prašantiems grąžinti įmokėjimus. Įmokėjimai per grupę (ne per tarnautojų) bus grąžinami per ją.

PASTABA:

Komisijos išleistuose leidiniuose daromi pakeitimai, liečią naują amžiaus ribą. Kol kas išleistose brošiūrose prašome skaityti amžiaus ribą vietoj 19 metų 21 metus.

ONTARIO HOSPITAL SERVICES COMMISSION
TORONTO 7, ONTARIO

PRAŠYMAS GRĄŽINTI ĮMOKĖJIMĄ

To Ontario Hospital Services Commission, 2195 Yonge St., Toronto 7, Ontario

DEPENDANT'S SURNAME (FAMILY NAME) Please print — DEPENDANT'S TWO INITIALS — Mr. / Miss

IF ADDRESS IS RURAL ROUTE or GENERAL DELIVERY INSERT NAME BY WHICH YOU ARE KNOWN-i.e. Tom, Harry, etc. — AGE — DEPENDANT'S DATE of BIRTH: DAY / MONTH / YEAR 194

POSTAL ADDRESS — R.R., BOX, or STREET NUMBER

NAME of CITY or TOWN (Please print) — PROVINCE — DEPENDANT'S HOSPITAL INSURANCE NUMBER

I am under age 21, unmarried and financially dependent upon my parent or guardian who is insured in Ontario Hospital Insurance at the Family premium. — Signed ________ DEPENDANT

Please cancel my personal coverage under the above number and refund premiums paid for the benefit period beyond September 1, 1965 — Signed ________ PARENT

DATE ________

ADDITIONAL COPIES OF THIS FORM ARE AVAILABLE UPON REQUEST

Sault S. Marie, Ont.

GEGUŽINĖ, JAUNIMAS, SPORTAS. — Liepos 18 d. Skaržinskų ūkyje įvyko pirmoji š.m. lietuvių bendruomenės gegužinė-piknikas. Tą dieną iš ryto buvo pradėję lynoti ir jau atrodė, kad gegužinė neįvyks, bet vėliau išsiblaivė ir oras buvo gana palankus. Apylinkės valdyba parūpino malkų ir, porai tautiečių padedant, buvo sukrautas didelis laužas, kuris pavakarėje buvo uždegtas. Šį kartą apylinkės valdyba pravedė sporto varžybas, lenktynes lygiame lauke, bėgimą maišuose, kiaušinių nešimą ir t.t. Į rungtynes buvo įsijungęs ir senimas. Laimėjusiems buvo skiriamos premijos, kurias parūpino V. Staškūnas, V. Skaržinskas, Z. Girdvainis ir J. Girdzevičius. Gegužinėje dalyvavo gražus būrys tautiečių. Jų tarpe matėsi iš Hamiltono p. Sakalai, kurie buvo atvykę pasisvečiuoti pas J. E. Skardžius, ir S. T. Urbantai iš Sarnios, Ont., kurie viešėjo pas Z. Girdvainį.

Jei oras leis (pas mus š. m. ypatingai lietingas oras), tai apylinkės valdyba galvoja suruošti dar vieną tokią gegužinę.

IŠLOŠĖ ŠIMTĄ DOLERIŲ. — J. Kvoščiauskas laimėjo $100 "Loblaws" maisto krautuvių laimės rate. Jam pasisekė gauti abi puses laimingo bilieto, kuriuos dalina užmokant už maistą. Sunku pakliūti į tų laimingųjų skaičių, nes jis labai mažas.

PUIKIOS VESTUVĖS. — Liepos 31 d. Šv. Andriejaus bažnyčioje priėmė Moterystės sakramentą John Merling ir Donalda Liudavičiūtė. Jungtuvių metu buvo prisirinkusi pilna bažnyčia žmonių. Dalyviai buvo pakviesti į lenkų salę pietums. 6 v. p.p. įvyko vaišės, į kurias susirinko apie 400 žmonių. Vestuvės praėjo labai tvarkingai ir vaišingai.

L. BENDRUOMENĖS VARDU Ig. Girdzevičius įteikė gėlių iš okup. Lietuvos lėktuvu atskridusiai M. Švilpienei ir palinkėjo jai laimingo gyvenimo šiame laisvės krašte (plačiau apie ją buvo rašyta pr. "T.Ž." nr.).

V.S.

NEWARK, N. JERSEY

PIANISTĖ JULIJA RAJAUSKAITĖ turi nemažą mokinių būrį ir rengia jų koncertus. Kartais surengia ir savo pačios koncertus. Didžiausias talkininkas yra jos vyras inž. L. Šušys.

RAŠYTOJA K. GRIGAITYTĖ, išleidusi sūnų Raimundą į kariuomenę, lygiai, kaip O. B. Audronė, kurios sūnus Algimantas, kaip "flight surgeon", jau ilgesnį laiką raižo padanges ir vandenynus, — bando būti ištvermingomis karių motinomis, atiduodamos kūrybai ir skausmą ir džiaugsmą, o bėgamiesiems šeimos reikalams namų šeimininkės kruopštumą. Miškų inž. Fredas Graudis, dukra Rūta, lygiai kaip inž.-arch. Bronius Balčiūnas ir Rytis, sėkmingai dirba savo tarnybose.

M. D. GIEDRIKIENĖ ir D. D. KUNGIENĖ, darbščios ir sėkmingos savo praktikoje bei kultūriniuose ar draugiškuose pobūviuose, suprantama, talkinant inž. Giedrikui ar Juozui Kungiui.

GRAŽIAI PRASIKŪRĘ kiti newarkiečiai, kaip: Šišai, Jančiauskai ir kt., užimti naujų, gražių, ištaigingų namų statybomis ar kūrimusi juose, o K. Trečiokas, savo apdraudos įstaigos pavyzdingu vedimu, talkinant Gerulaičiui, bei moderniškiausio buto įsirengimu ir įstaigai patalpų pasigėrėtinu sumoderninimu. Vargoninkas Klem. Bagdonavičius, šalia vargoninkavimo, tapo pasigėrėtinu specialistu šildymų įrengimo: visiems greitai ir gerai atlieka užsakymus. Paminėtina jo dukros Katrynos pr. mokyklos baigimo pobūvis su apie 90 svečių, kurių tarpe spalvoti klasės draugai ir mokytojas, taipogi spalvotas.

K.

Padeda nugalėti
Dirbtinių dantų
liuosumą ir baimę

Jau nebėra įkyraus nerimo jausmo dėl laisvų judančių dirbtinių dantų. FASTEETH, pagerinti šarminiai (berūgštiai) milteliai, uždulkinti ant dirbtinių dantų, laiko juos daug tvirčiau, taip, kad jaučiamasi daug patogiau. Išvenkite nemalonumų dėl atsipalaidavusių plokštelių. Reikalaukite FASTEETH kiekvienoje cheminių gaminių parduotuvėje.

KULTŪRINĖJE VEIKLOJE

OPEROS SOL. LILIJA ŠUKYTĖ su didžiausiu pasisekimu dalyvauja Šekspyro festivalyje, Stratford, Ont. dainuodama vieną pagrindinių grafienės Almavivos rolių "Figaro vestuvių" operoje. Čia ji yra įsipareigojusi 31 spektakliui (po 4 kiekvieną savaitę). Uždaromasis spektaklis bus šeštadienį rugpiūčio 28 d., 2 v. p.p., Avon teatre. Apie mūsų solistę po šios operos atidarymo liepos 6 d. puikiausias recenzijas paskelbė Toronto, Montrealio, Bostono, Detroito, Londono, Ont. Stratfordo, Brantfordo ir kitų miestų didžioji spauda. Ilgą ir puikų straipsnį rugpiūčio 6 d. su 2 nuotraukom įsidėjo "The Hamilton Spectator" su didele antrašte: "Figaro grafienė vietos mergaitė pakelyje į viršūnes". Straipsnio autorė M. Wild, be kitko sako: "Hamiltonas išugdė gėlės pumpuru besiskleidžiančią operos žvaigždę, bet neatrodo, kad jis žino apie tai".

"Figaro vestuvių" operos šiemetinis pasisekimas yra toks didelis, kad norint į ją patekti, bilietą reikia įsigyti mažiausiai savaitę iš anksto (praėjusiais metais ją po 11 spektaklių uždarė). Hamiltone jų galima gauti Royal Connaught Ticket Agency II augšte. Čia pat gaunamos ir programos. Pirmosios vietos $5.50.

Sol. Lilija Šukytė visur pabrėžia, kad ji lietuvaitė. "Hamiltono Spectator" bendradarbė pastebėjo, kad jos "kalbamasis balsas yra žemo tono, tamsus, muzikalus ir su jos gimtosios Lietuvos akcentu".

Mik. Ivanauskas Augštyn širdis (Liepsnos tapyba medyje)

MIKALOJAUS IVANAUSKO dailės darbų paroda bus atidaryta rugpiūčio 28 d., 7 v.v., Cicero, Ill., Teodoro Roosvelto mokykloje. Ją galima bus lankyti: rugpiūčio 28, 29, rugsėjo 4 ir 5 dienomis nuo 2 iki 9 v.v. Šioje parodoje autorius pademonstruos vad. liepsnos tapybos darbus, sukurtus naujos technikos priemonėmis.

ŽURNALUI "VYTIS" 50 METŲ. 1915 m. spalio 21 d. žurnalas "Vytis" išvydo pasaulį; pati vyčių organizacija prieš dvejus metus atšventė savo gyvavimo auksinį jubilėjų.

DAIL. JONAS RIMŠA iš Buenos Aires šių metų spalio mėnesį tikisi atvykti į JAV ir surengti keletą savo kūrybos parodų — Klevelande, Čikagoje ir gal Los Angeles.

"LITHUANIAN DOLLS" — lietuviškos vestuvės su lėlių figuromis įrengtos Niujorko pasaulinėje parodoje Better Living Center paviljone. Jas paminėjo ir "New York Times" dienraštis. Vestuvių inscenizavimą sukūrė dail. K. Petrikaitė-Tulienė, kurios jau nebėra gyvųjų tarpe — mirė Sibire kankinės mirtimi. Kaimo "vestuvės" parodoje rodomos vien dviejų lietuvaičių dėka. Tai Kazimiera Genevičienė - Karpavičiūtė ir Elena Kulber - Vizytė. Jos savo rūpesčiu ir triūsu visa tai įrengė, nuoširdžiai talkininkaujant Lietuvos pasiutinybei Vašingtone, D.C. Šios lietuvaitės nėra mačiusios Lietuvos, abi gimusios šioje Atlanto pusėje. **Pr. Al.**

"MŪSŲ LIETUVAI" REIKIA NUOTRAUKŲ. Esu labai dėkingas visiems tautiečiams, kurie padėjo man paruošti "Mūsų Lietuvos" I ir II tomus, prisiųsdami medžiagos, nuotraukų. Šiuo metu baigiu ruošti spaudai šios knygos III tomą, kuris apims Šiaulių aps. ir Sūduvos vietoves. Trūksta šių vietovių nuotraukų: Juodeikiai, Lygumai, Gaščiūnai, Stačiūnai, Sideriai, Polekelė, Pakapė, Žarėnai-Latveliai, Gardai, Skardupiai, Patašinė, Mindaugai, Šeštokai, Igliškėliai, Igliauka, Gudeliai, Naujoji Ūta, Višakio Rūda, Sasnava, Patilčiai, Rumbonys, Krokialaukis, Riečiai, Pilviškiai, Lankeliškiai, Gražiškiai, Žalioji, Didvyžiai, Bagotoji, Alksninė, Sutkai, Lekėčiai, Ž. Panemunė, Jankai, Slavikai, Paluobiai, Plokščiai, Paežerėliai, Ilguva ir kt. Nuotraukų motyvai gali būti įvairūs: bendrieji miestelių - bažnytkaimių vaizdai, svarbesnieji pastatai (paminklai, bažnyčios, mokyklos), upės, ežerai, piliakalniai, organizacinė veikla, etnografinės nuotraukos ir kt. Jei kas iš skaitytojų tokių nuotraukų turėtų ar galėtų kur gauti, prašomi neatsisakyti paskolinti, prisiunčiant jas paštu. Gautieji originalai bus saugomi ir grąžinami. Asmenys, galį suteikti apie Sūduvos ir Žemaitijos vietoves kurių nors žinių, taip pat prašomi atsiliepti. Rašyti: Bronius Kviklys, 5747 So. Campbell Ave., Chicago, Ill., 60629, USA.

OKUPUOTOJ LIETUVOJ

KOMPOZITORIUS JUOZAS KAROSAS atšventė 75 m. amžiaus sukaktį. Jo kūrybinius laimėjimus apibūdina prof. Stasys Vainiūnas: "Lietuvių liaudies meloso jaudinanti jėga ir grožis tapo J. Karoso kūrybinio gyvenimo kelrodžiu. Kompozitoriaus kūrybai būdingos aiškios mintys, tvirtos estetinės pažiūros, idėjiškumas, meninė tiesa ir įtaiga. Sunku būtų išvardinti visus muzikos žanrus, kuriuose entuziastingai dirba ir kuria jubiliatas. Nuo mažų instrumentinių pjesių vaikams iki koncertų ir simfonijų, nuo mūsų liaudies dainų harmonizavimo iki stmbių kantatų ir oratorijų — štai šio, taip vaisingai dirbančio kompozitoriaus kūrybinis akiratis..." Nemažų nuopelnų J. Karosas turi pedagoginėje veikloje — visa eilė jaunesniosios kartos kompozitorių ir muzikų yra jo mokiniai. Šiuo metu jubiliatas, nepaisydamas senoko amžiaus, dirba Vilniaus konservatorijos chorinio dirigavimo katedroje.

APIE DAIL. ANTANĄ GUDAITĮ, laimėjusį respublikinę premiją, ir jo kūrybą meno kritikė R. Krukaitė rašo: "1960-63 metų darbuose Gudaičio paletė pašviesėjo, bendras koloritas sodrus, džiaugsmingas, raiškus. Vienas geriausių portretų — "Dailininkas Surgailis", kuriame spalva liejasi džiaugsminga šviesa. Ir peizažuose jo tapybos maniera ženkli energingu potepiu, ne impresionistiniu išsisklaidymu, o veikiau dekoratyviniu kompaktiškumu. Tiesa, portretuose šiek tiek jaučiamas pastatymo vienodumas, bet dailininkas jį kompensuoja drąsiu, tačiau kruopščiu drobės paviršiaus apdorojimu. Etapiniais darbais Gudaičio kūrybos kelyje stovi jo stambūs tematiniai paveikslai — drobė "1863 metų valstiečių sukilimas", kur kovinė pasipriešinimo dvasia išreikšta kompozicijos ir kolorito sintezėje, bei kt."

DZŪKIJOS EŽERUS TIRIA biologai O. Nainaitė, E. Žukaitė, doc. M. Valius, R. Sanvaitytė, B. Gaivenis, J. Šeštokas ir kt. Dėmesio centre — ežerų gyvūnija, jų pašarinė bazė, vandens paukščiai ir žvėreliai. Tyrimo darbuose dalyvauja ir Vilniaus pedagoginio instituto studentai biologai, vadovaujami doc. O. Pečiulienės. Žaltyčio ežere pastebėtas retas paukštis - flamingas.

LIETUVIŠKAS FILMAS "Paskutinė atostogų diena" Lokarne, Šveicarijoje, įvykusiame XVIII tarptautiniame kino festivalyje laimėjo "Sidabrinių burių" prizą už lyriškumą, jausmų tyrumą ir puikų gamtos pavaizdavimą. Filmo režisorius A. Žebriūnas nemažai nuopelnų skiria Vikos vaidmenį sukūrusiai Vilniaus A. Vienuolio vidurinės m-klos moksleivei Linai Braknytei, kuri šiuo metu atlieka pagrindinį vaidmenį Leningrade A. Balatovo statomame filme "Trys druckiai". Vyr. filmuotojas J. Gricius pasisekimo priežastimi laiko filmo juostoje užfiksuotus vaizdus: "Stengėmės įtikinamais vaizdais atskleisti žmonių ir gamtos santykius, operatorinėmis priemonėmis parodyti žiūrovui, kaip mažoji tyros sielos burtininkė priverčia bendrauti su savimi kalnus..."

ANTANAS GIMŽAUSKAS, žinomas chorų vadovas ir lietuviškos dainos populiarintojas, paminėjo 50 m. amžiaus sukaktį. Pokariniais metais jis yra buvęs Vilniaus filharmonijos chormeisteriu, o paskutiniuoju metu vadovauja radijos ir televizijos komiteto chorui Vilniuje. Muzikinėje veikloje jis aktyviai reiškiasi jau virš 20 metų.

RAŠYTOJAS MYKOLAS SLUCKIS atskleidė spaudai savo kūrybinius planus: "Aš pradėjau romaną. Drauge rašau pasakas vaikams. Jokia knyga man nėra suteikusi tiek laimingų akimirkų, kaip pasakėlės mažiausiam skaitytojui. Šios akimirkos palengvina pagrindinį mano darbą, kuris eina vis pirmyn. Atvesti veikėjus iš realybės į vaizduotę ar, atvikščiai, iš vaizduotės į realybę, kad jie imtų alsuoti, — sunkus, alinantis darbas. Jeigu kūrinys man pavyks, tai jis bus daugiau psichologinio plano ir vaizduos vidurinės kartos inteligentą".

MOKSLINĖ KONFERENCIJA dvipusio dirvų drėgmės reguliavimo klausimais įvyko Lietuvos hidrotechnikos ir melioracijos institute Vilniuose. Be lietuvių šios srities specialistų, dalyvavo Maskvos, Leningrado, Gudijos, Estijos ir Latvijos moksliniai darbuotojai. Buvo išklausyta 12 pranešimų, susipažinta su instituto bandymų laukais, aplankytos Nemuno žemupio užliejamos pievos Šilutės rajone.

A. BELAZARAS, Panevėžio muzikos technikumo direktorius, kuria operą pasaką "Kupriukas muzikantas" ir yra paruošęs spaudai romansų rinkinį. Nuo jo neatsilieka ir kiti technikumo dėstytojai — K. Brundzaitė parašė "Šventinį rondo" liaudies instrumentų orkestrui, o V. Švedas užbaigė simfoninę poemą E. Mieželaičio ir J. Degutytės tekstais "Žemei ir žmogui".

FOTOALBUMĄ "VILNIAUS ŠIOKIADIENIAI" išleido "Minties" leidykla. R. Rakauskas ir A. Sutkus savo nuotraukose pateikia Vilniaus senuosius architektūrinius paminklus, naująsias gyvenvietes, pramonės įmones.

PETRO VAIČIŪNO 75-to gimtadienio proga Lietuvoje buvo paskelbta keletas lig šiol niekur nespausdintų jo miniatiūrų, kuriose jaučiamas filosofinis atspalvis, giedri meilė gimtinei:

Ar teko girdėt tau, kaip žąsys gagena,
Kai rudenį vėjai kažin kur jas gena?
Net ašarą šluoščiau. O tu ar regėjai,
Kaip nešė namo jas pavasario vėjai?
Ir kaip dar regėjau! Ne vėjai jas ginė,
Bet noras greičiau pamatyti gimtinę.

V. ZABORSKAITĖS knyga "Eilėraščio menas" analizuoja daugelio lietuvių poetų kūrinius, autorių mintis ir pergyvenimus, padėdama skaitytojui įsijausti į kiekvieną detalę. Leidinys skiriamas mokytojams lituanistams ir turi tikslą palengvinti lietuvių literatūros dėstymą.

V. Kst.

Lietuvių gydytojų suvažiavimas

Rugsėjo 4 ir 5 d. Detroite šaukiamas laisvojo pasaulio lietuvių gydytojų suvažiavimas. Jo iniciatorius — Amerikos Lietuvių Gydytojų valdyba. Ji tikisi, kad šiame penktame gydytojų suvažiavime dalyvaus gausiau nei iki šiol Kanados liet. gydytojai, kurie neseniai persitvarkė į Kanados Lietuvių Gydytojų Draugiją ir pradėjo veikliau reikštis profesinėje bei visuomeninėje veikloje. Suvažiavimo vieta — Stouffer's Northland Inn, 21000 Northwestern Highway, Southfield, Michigan. Suvažiavimo pradžia: 1 v. p.p. registracija, 2 v. p.p. — posėdžiai. Programoje numatyti organizaciniai, profesiniai ir visuomeniniai reikalai, med. leidinių paroda, korporacijų, kursų ir draugų susirinkimai, banketas, koncertas, šokiai. Sekmadienį 9.30 - 10.30 v. r. Providence ligoninės koplyčioj pamaldos už mirusius bei žuvusius gydytojus. Profesinių klausimų srityje numatytas simpoziumas vėžio ligos tema; pranešimus padarys daktarai: Vyt. Pavilanis, J. Valaitis, Ed. Ringus, V. Vaitkevičius. Iškilmingajame posėdyje kalbės: dr. Vyt. Vardys tema "Šių dienų pavergtoji Lietuva ir išeivija"; dr. Vyt. Tauras — "Lietuvių gydytojų draugijos ir jų visuomeninė veikla". Koncerto programą atliks sol. D. Stankaitytė.

ILGESYS

Štai dangum melsvieji debesėliai
Skuba, traukia vėjo genami.
Tik širdis manoji lieka vėlei
Ilgesyje baisiai nerami.

Ko ilgiuosi, kas atspėti gali:
Mylimos ar tėviškės brangios?
Debesėliai, skriedami pro šalį,
Man kas dieną pamojuos.

O kad būčiau lengvas kaip pūkelis
Ten su jais pakilčiau aš augštai
Ir nuskrisčiau į manosios šalį,
Išbučiuočiau mylimą karštai!

O dabar širdyje lieka vėlei
Neramus, bekraštis ilgesys,
Kai dangum melsvieji debesėliai
Skuba, traukia į visas šalis...

Punskas 1965 m.

Mykolas Vaitkus, ŠIAURĖS ŽVAIGŽDĖ. 1965, 297 psl. Atsiminimai, III. Išleido Nida, 1, Ladbroke Gardens, London, W. 11, Britain. Kaina — minkštais viršeliais nenariams $3, kietais — $4.

ACEN News, nr. 118, July-August, 1965. A Bimonthly Review of the Activities of the Assembly of Captive European Nations. Published by Press Bureau of ACEN, 29 W. 57th St., New York, N.Y., 10019. Kaina: $3 metams.

Dalia Sakevičiūtė, B.A.,

šį pavasarį Toronto universitete baigė humanitarinius mokslus bakalauro laipsniu. Pagrindiniu dalyku ėmė angliškai vadinamą "Household Science". Dalyvavo lietuvių studentų sąjungos ir ateitininkų veikloje.

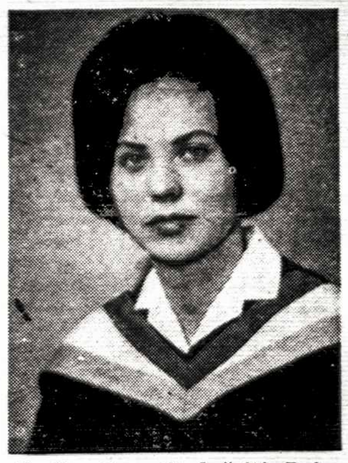

Gražina Irena Grabošaitė, B.A.,

šį pavasarį baigusi McMaster universitete Hamiltone bakalauro laipsniu prancūzų kalbą. Per vasarą lankė mokytojų kursus Ontario College of Education Toronte. Rudenį pradeda mokytojauti Adult Training Centre—aukštesnėj suaugusių mokykloj

Trečioji lietuvių dainų šventė

JAV ir Kanados Lietuvių Bendruomenės centro valdybų yra nutarta III-ją Dainų Šventę suruošti Čikagoje 1966 m. liepos 3 d. International Amphitheatro talpioje ir vėsinamoje salėje. LB Čikagos apygardos valdybos yra sudarytas III-sios Dainų Šventės vykdomasis komitetas iš gausių chorų ir LB apylinkių atstovų, kuris jau pradėjo darbą. Jau siuntinėjamas ir dainų šventės repertuaras.

Šia proga visi chorai ir visa lietuviškoji visuomenė yra kviečiami prisidėti prie dainų šventės paruošiamųjų darbų ir gausaus dalyvavimo pačioje šventėje.

Dainų šventės repertuaro reikalais chorus bei jų vadovus prašome kreiptis į repertuaro komisijos pirmininką šiuo adresu: Jonas Zdanius, 823 Brummel., Evanston, Illinois, 60202, USA. III-sios Dainų Šventės vykdomojo komiteto adresas: dr. Stp. Biežis, 3241 West 66th Place, Chicago, Illinois, 60629, USA.

III-sios Dainų Šventės pasisekimas yra chorų ir pačios visuomenės rankose, todėl komitetas kviečia sekti visus jo pranešimus spaudoje ir gausiai į juos atsiliepti.

Dr. Steponas Biežis,
III-sios JAV ir Kanados Lietuvių Dainų Šventės vykdomojo komiteto pirmininkas

Atsiųsta paminėti

R. Spalis, TARP DANGAUS IR ŽEMĖS. Feljetonai. 1965, 142 psl. Išleido Nida. Adr. 1, Ladbroke Gardens, London, W. 11, Britain. Kaina: minkštais viršeliais $1.50, kietais $2.

Evangelijos Šviesa. 1965 m. gegužis-birželis, nr. 3. Redak. kun. K. Burbulys. Adresas: 656 West 35th St., Chicago 16, Ill., USA.

Mūsų Vytis, nr. 2, 1965, birželio 15. Leidžia Akademinis Skautų Sąjūdis. Red. Vyt. Germanas. Adresas: 3418 West 66th St., Chicago, Ill., 60629, USA.

Lithuania — Past and Present. Išleido American-Lithuanian Literary Association, Ozone Park 17, N.Y. 1965, 188 psl. Tai komunistinis leidinys, giriąs sovietinę okupaciją Lietuvoje.

Problems of Communism. 1965, July-August. Leidžia: U.S. Information Agency, 1776 Pennsylvania Ave., N.W., Washington 25, D.C. Redaktorius: Abraham Brumberg. Atskiras numeris 50 ct. Kaina metams $2.50.

Laiškai Lietuviams, 1965, nr. 7. Leidžia Tėvai jėzuitai. Red. Kęstutis Trimakas, SJ. Adresas: 2345 W. 56th St., Chicago, Ill., 60636. Prenumerata metams $3.00.

Lietuvių Dienos, 1965, birželio mėn. Vyr. red. B. Brazdžionis, leidėjas: A. F. Skirius. Adresas: 4364 Sunset Boulevard, Hollywood, California 90029. Prenumerata metams $6. Atskiras numeris 65 ct.

FELJETONAS — *BALYS JONAS ARŪNAS*

Iliustracijos Antano Laurinaičio

Prietelius Polikarpas, po ankstyvųjų Mišių, užrėmė mane šventoriaus kampe ir ėmė saldžiai gundyti:

— Ateik subatoje į mūsų balių. Nesigailėsi. Dūšiai ir kūnui bus saldybės... Žinai, Mackienė žada būti, o dėl jos akių ir sijono, tu sakei, keliais į Ararato viršūnę šliaužtum... Kai dėl kepsnio, tai nėra ko čia ir kalbėti! Toronte dar niekas nėra ne tiktai valgęs, bet ir matęs "bafalo" mėsos!...

— Prisipažinsiu, Polikarpėli, aš irgi negirdėjau apie tokią mėsą, o zakristijonu pusę amžiaus išbuvau ir tarp didelės ponstvos teko maišytis... Ar tai kokios naujos veislės aviena?..

Čia Polikarpas truputį sumišo. Jo Adomo obuolys, kurio dydžio galėjo pavydėti žąsies kiaušinis, kelis kartus nervingai pakilo ir nusileido.

— Na, — pagaliau prabilo Polikarpas, — kaip čia tau išklomočijus. Bafalas — laukinis galvijas, kas tai panašaus tarp arklio ir briedžio, be to, turi augštą sprandą ir storus, tarsi rato stebules, sieksnio ilgumo, ragus. Ale mėsytė, matytum, saldi, tarsi meduje mirkyta ir stačiai tirpsta burnoje. Sako, kad mūsų generał gubernatorius tokio garbingo amžiaus sulaukęs tik dėl to, kad nuo mažens bafaliena mitęs...

— Polikarpėli, — ploju prieteliui per petį, — nuokarniai ačiū už kvietimą, ale nebe mano amžiuje po vakaruškas trankytis. Pakinkliai linksta po darbo, sunkumas ant krūtinės gula ir nebevilioja jokios akių mėlynės ir sijonų kvoldai, o tiktai saldi pagunda liejasi: išsitiesti lovoje ir kokią nors linksmą istorijėlę paskaityti... Sabas svajonėms keliais į kalnus dėl šmaikščių blauzdelių šliaužioti!...

Polikarpas, uždusintas mano juodai pesimistiškų išvedžiojimų, abiem rankom įkibo man į atlapus:

— Ką tu čia dabar ašaras per gvoltą spaudi! Tu ir sapnuote nesapnavai, kad tą bafalą tai aš nudėjau. Brolyti, bafalą pakloti, tai tau ne gaidžiui skiauterį nukirsti! Aš savo gyvastį ir visą šeimyną ant kortos buvau pastatęs, o tu dabar dėl kažkokio ten atsiprašant, sunkumo ant strėnų, nenori nei manęs, nei mūsų medžioklinio sajūzo pagerbti! Pimpeli, tu tiktai bafalo nosį išvydęs pilnas kelnes turėtum!.. Einam į kafeteriją ir aš tau smulkiai papasakosiu kiek vargo ir su tuo bafalu turėjau...

Nedrįsau Polikarpui priešintis, nes iš loco no patyrimo žinau, kad bent kokios veislės medžioklė yra nelengvas sportas. Aš, va, prieš keletą metų bandžiau medžioti menkutę sumelę namo "down paymentui". Ir pas savo simpatijas puoliau ir pas turtingus gimines landžiau ir net į baptistų eiles įstojau, ale pinigėlio niekur nesumedžiojau...

—

Medžiojau kartą ir tokio Vyturėlio širdelę. Eilėraščius ėmiau rašyti, barzdelę užsiauginau, kojas kasdien ploviau, kvepiančiu vandeniu pausius tryniau, o tas Vyturėlis ėmė ir nuskrido prie altoriaus su tokiu grynai plikeliu, turinčiu trijų miegamųjų bangalovą ir blizgantį Pontiaką.

Nepavyko man narių medžioklė, steigiant persenusių viengungių klubą. Aiškinau visomis išgalėmis, kad organizuotai bus lengviau Barboroms, Aldonoms, Saliutėms ir kitoms Jievos dukterims susukti galvelę ir sužavėti šeimyninio gyvenimo linksmybėmis. A, visi viengungiai man kalbėjo, ką tu čia nervus ir laiką gaišini! Senos panos ir ožkos neperdirbsi: pirma mirs dėl skaistybės, antra dėl kopūsto...

Taigi, visokių medžiotojų yra ir visų duona nėra lengva, todėl nutariau kantriai išklausyti Polikarpo pasakojimo, kaip jis tą bafalą nukirto.

Prie garuojančio kavos puoduko Polikarpas aiškiai išdėstė medžioklinę istoriją.

— Vadinasi, brolyti, — kalbėjo Polikarpas, — su sunkvežimiu devyniese nusigrūdome net 1500 mylių...

— Tokią tolybę, apsaugok Viešpatie!..

— Tai ką tu manai, — pyktelėjo Polikarpas — bafalai šniukštinėja po Toronto High Parką?..

Po valandėlės Polikarpas vėl ramiu balsu tęsė pasakojimą.

— Prieš leisdamiesi į girią, artimiausiame bažnytkaimyje pasamdėm Salaveišen armijos pilno sąstato orkestrą ir dar su ekstra barabančiku, idant galėtumėm išbaidyti tuos bafalus iš tankumynų. Teko gražų pinigą už kapeliją pakloti, nors žinai, tie salaveišen žmonės ir prie Dievo, ale už dyką nenorėk, kad klampotų iki kaklo per sniegą ir iš natų gražiausias polkas, maršus raitytų. Tasai ekstra barabančikas irgi gerą pinigą mums kaštavo, bet jis buvo mirtinai reikalingas, nes bafalas iš prigimties yra toksai galvijas, kuris nepasižymi dideliu muzikos supratimu ir jo su kokiomis nors simfonijomis bei minorinėmis natomis iš girios neiškrapštysi. Reikia trenksmo. Tai, va, mes su šautuvais išsirikiuojame per gerą mylią vienas nuo kito girios pakraštyje ir laukiame. O visas miškas tik skamba, tik ūžia. Salaveišen vyrai pučia dūdas nesigailėdami plaučių, o barabančikai muša būgnus taip stipriai, kad net nuo eglių viršūnių sniegas byra. Až užtaisau šautuvo abu vamzdžius su grankulkėmis ir tripinėju apie kadugio krūmelį.

Diena, kaip iš seno prancūziško romano: aplink, kaip akys aprėpia, žaižaruoja sniegas, kažin kur, poetiškame nuotolyje, vampsi šuo ir kudakina vištos, mėlyname, kaip mano Barboros šventadieninė suknelė, danguje visu plačiu veidu juokiasi saulė. Jokie žvėrys iš miško nesirodo, ir mano dūšią, kaip šiltos duknos, užgula tolimos praeities prisiminimai. Menu, prieš daugelį metų, tokią pat sidabru blizgančią žiemos dieną (tada bernavau pas šauniausią mūsų parapijos gaspadorių Grigalių) kieme susidūriau akis į akį su Grigaliaus vienturte dukryte Saliūne. O, tai buvo mergytė. Dėl jos akyčių ir blauzdelių maišėsi protas penkių parapijų bernams!.. Nežinau, ar dangaus mėlynė, ar rudos Saliūnės, akys, ar pagaliau mano jauna širdis čia kalta buvo, tačiau staiga aptemo man protas ir aš stvėriau Saliūnę į glėbį, patsai nežinodamas ar noriu ja pabučiuoti ar tiktai pakilnoti tą žemišką angelėlį. O tasai angelėlis turėjo rankoje šluotražį ir kad jau durs tuo neromantišku įrankiu man į veidą, tai aš, broliuk, tuojau atgavau proto šviesybę ir aukštielninkas nuvirtau į baltus sniego patalus. Visą mėnesį negalėjau nei bažnyčion eiti, nes mano veidas, nuo to angelėlio šluotražio, atrodė, tarsi ant jo būtų morčiuje susipjovę geros veislės katinai. Žinai, šluotražis, tai tau ne pinavijų puokštė!...

Dar man nebaigus raizgyti tą švelnų jaunystės svajų siūlą, iš girios pasipylė įvairiausios veislės gyvūnija: lapės, barsukai, stirnos, kiškiai. Kiškiai, matyti, Salaveišen armijos kapelijos garsų sužavėti, stačiai maišėsi po kojomis. Kelis juos mirtinai nuspyriau, tačiau nebuvo kada ta smulkia gyvūnija užsiimti, nes dabar kiekvienu akimirksniu galėjo pasirodyti bafalai. Ir va, mano nujautimas buvo nemeluotas — po valandžiukės matau lengva ristele per krūmus trepsena bafalas. Jo sprandas, dydžio suling Žagarės piliakalniu, švysteli tarp eglių šakų. Girdžiu, kaip lūžta šakos po milžino kojomis. Nieko nelaukdamas prispaudžiu šautuvą prie peties ir trenkiu iš abiejų vamzdžių. Pasigirsta pragariškas riksmas ir iš girios iššoksta bafalas. Jo šnervės rūksta garo kamuoliais, kruvinos akys iššokusios iš kaktos, uodega užriesta į padanges. Amen, pagalvojau, sužeidžiau bestiją, o dabar jis mane gražiai pasmeigs ant ragučių arba sutrins galinga kakta, kaip kokį nuskurusį uodelį. Ir jis neria brolyti, tiesiai į mane!... Ale mirti niekas, broli, nenori, taigi ir aš šautuvą blinkt ant kaklo, abiem rankom capt už bafalo ragų ir šast besėdžiu ant to Liucipieriaus sprando. Pajutęs raitorių bafalas ėmė įmantriausiu stiliumi spardytis, maivytis. Nieko nebus, linksmai galvoju, brolyti, tu manęs nenupurtysi!.. Aš lietuviškoje raitarijoje tarnavau ir ne taip lengva mane iš balno ir karčiamos išspirti!..

Taigi bafalas neria lauku, sniego verpetus sukdamas, o man visa baimė praėjo ir linksmybė po dūšia ėmė kilti. Tai, va, aš sau ir ėmiau dainuoti "Šėriau žirgelį per nedėlę..." Taip nešė mane lauku bafalas geras tris mylias, o paskui, biesas, ėmė vėl į girios pusę sukti. Aha, pamaniau, įlėks velnias į krūmus, tai, ko gero, dar į kokį medį man plikę perskels. Taigi aš šautuvą nuo kaklo, suspaudžiu kojomis bafalo šonus ir pykšt iš vieno vamzdžio į bafalo petikaulį, drokšt iš kito vamzdžio į antrą, ir brač mano bafalas nosimi susmunka į sniegą. Dabar aš karalius, nusirioglinu nuo to galvijo nugaros ir iš priekio trenkiu į tarpuakį dar vieną šūvį. Bafalas bejėgiai nuleidžia uodegą ir viskas baigta...

Paskui, miestelyje mane patsai burmistras sutiko. Išsibučiavome, išsiglamonėjome, tarsi viename sodžiuje gimę. Jis visą laiką plojo man per petį ir nykščiu dūrė į pilvą:

— Maladiec esi, — kalbėjo burmistras,— per 20 metų, čia niekas bafalo nėra ne tiktai nušovęs, bet ir matęs!...

Fotografai iš visų pusių tiktai pikčirius daro, orkestras karališkus himnus groja ir mane toksai graudulys suėmė:

— Duokite, — sakau vyrams, — burmistrui bafalo kulšį!..

Čia Polikarpas nutilo ir susimąstęs pakėlė prie burnos puoduką su jau spėjusia atšalti kava. Nurijęs to kartaus skystimo porą gurkšnių tarė:

— Tai ką, ar ateisi į mūsų balių?

— Būtinai... — atsakiau tokiu tonu, tarsi mano dešinė būtų ant šventos biblijos...

Tą vakarą, prieš pat balių, drabužinėje susidūriau su prieteliumi Šermukšniu.

— Tai ką, — sako jis man, — tu irgi atėjai gelbėti strielčių?!

— Kaip tai gelbėti? Atėjau bafalienos užkąsti ir Polikarpą, šauniausią medžiotoją, pagerbti!...

Šitoje vietoje Šermukšnis timptelėjo mane už rankovės į drabužinės kamputį ir sako:

— Brol, tegu lieka tarpe mūsų, tačiau strielčiai į didelę bėdą yra puolę. Tūkstančius mylių važiavo buivolų medžioti, o Polikarpas pykšt ir paklojo farmerio veislinę karvę. Policija vyrukus vos į kalėjimą nesukišo. Gaspadoriui visus keturis šimtus už karvę turėjo sumokėti... Farmeris, matyti, su dūšia žmogus buvo — karvę mūsų vyrukams vistik atidavė. Taigi, strielčiai šiandien ir tą vakarušką čia surengę, gal vyručiai nors dalį pinigų atgaus. Žinai, keturi šimtai tai jau ir vyskupui pinigas!..

Toksai Šermukšnio pasakojimas visai sumaišė man protelį, nes nebežinau kur čia prasideda teisybė ir kur baigiasi medžioklinė fantazija. Į šį klausimą turbūt nepajėgtų nei mūsų parapijos klebonas atsakyti...

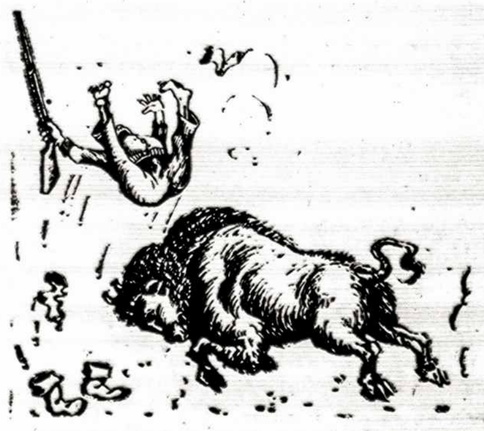

Mann & Martel

REALTORS

2320 Bloor St. W. Tel. RO 2-8255

EGLINTON — OAKWOOD

Naujas modernus 3-pleksas. Viso 17 kambarių, vandens-alyvos šildymas, platus įvažiavimas, vieta 3 mašinoms pastatyti. Kilimai, aluminijaus langai ir kiti priedai. Arti susisiekimo ir krautuvių. Geros nuomos. Pilna kaina $37.500.

BLOOR — JANE — Bungalow

$5.900 įmokėti, atskiras mūrinis 7 kambarių namas, privatus įvažiavimas ir garažas. Vandens šildymas, didelis sklypas ant upės kranto. Moderniška virtuvė, gražūs kambariai, kilimai ir graži aplinka.

QUEBEC — BLOOR

$10.000 įmokėti, 7 kambarių, 2-jų augštų gražus namas su garažu ir plačiu įvažiavimu; moderniška didelė virtuvė, nauja krosnis, viena atvira skola balansui; visai arti Bloor ir High parko.

ST. CLAIR — OAKWOOD

$4.700 įmokėti, 8 kamb. dviejų augštų mūrinis namas. Dideli kambariai, 2 moderniškos virtuvės ir naujai įrengta vonia.

SWANSEA

$4.900 įmokėti; atskiras, mūrinis gražių plytų namas. 7 dideli kambariai, moderniška virtuvė, gražus kiemas. Prašoma kaina $18.500, gal ir mažiau.

SWANSEA — BLOOR

$3.700 įmokėti, atskiras, mūrinis 6 kamb. namas, dvi virtuvės. Į garažą lengva įvažiuoti. Visai arti Bloor ir tuoj galima užimti.

BLOOR — QUEBEC

$3.400 įmokėti, 7 kamb. dviejų augštų mūrinis namas, vandens alyvos šildymas, didelis kiemas. Viena skola balansui, už mėnesio galima užimti. Platus įvažiavimas ir garažas

BLOOR — BERRY RD.

$10.000 įmokėti, gražus rupių plytų apartamentinis pastatas — fourplex, tik 8 metų senumo su 4 garažais ir privačiu įvažiavimu. Kiekvienas butas po 2 miegamus, dideli kambariai, patogus išnuomojimas. 5% ilgalaikis morgičius. Geros nuomos. Visai arti susisiekimo ir krautuvių. Labai geras pirkinys.

B. SAKALAS

Darbo telef. RO. 2-8255 **Namų telef. LE. 6-1410**

P.S. Jeigu kartais nerastumėte šiame skelbime sau tinkamo namo ar biznio, tuojau skambinkite mums pasiteiraudami ką mes turime naujo, nes mes gauname kas dieną naujų nuosavybių.

SPORTAS

XV-jų Š. Amerikos lietuvių sportinių žaidynių — lengvosios atletikos ir lauko teniso varžybos įvyks 1965 m. rugsėjo 11-12 d. Klevelande, Ohio. Varžybas vykdo Klevelando LSK Žaibas. Šios varžybos yra automatiškai oficialios 1965 m. Š. A. lietuvių lengvosios atletikos ir lauko teniso pirmenybės.

Dalyvių registracija vykdoma per sporto klubus bei paskirai iki š. m. rugsėjo 6 d. šiuo adresu: A. Bielskus, 15321 Lake Shore Blvd., Cleveland, Ohio 44110, USA.

Šaudymo varžybos. XV-jų Š. Amerikos lietuvių sportinių žaidynių pirmosios lietuvių šaudymo varžybos įvyks š. m. rugsėjo 4 d. (pradžia 10 val. ryto) St. Catharines, Ont., Canada, Kanados Lietuvių Dienos metu. Varžybų rengėjai iš techniškosios pusės yra St. Catharinės ramovėnai. Varžybine šaudymo pirmenybių dalimi rūpinasi SALFAS. Šaudymo sekcijos vadovas J. Zavys. Šaudyklos adresas: R.R.1, Thorold, St. Catharines (prie naujo Wellando kanalo Government Rd. ir Glendale East).

Vyriausias šaudymo varžybų teisėjas yra SALFAS šaudymo sekcijos vadovas J.Zavys.

Visi suinteresuoti šaudymo varžybomis registruojasi iki š. m. rugpjūčio 27 d. imtinai adresu: Mr. J. Zavys, 18 Havelock St., Toronto 4, Ont., Canada. Rengėjai nesiima jokios atsakomybės betkuriuo nelaimingu atveju. Šios paskirties varžybos yra pirmosios SALFAS istorijoje. Dalyviais kviečiami ir ne Sąjungos nariai.

XV-jų sportinių žaidynių futbolo (soccer) pirmenybės tarp Niujorko "Atleto" ir Čikagos "Lituanica" įvyks rugsėjo 5 d., 2.30 v. p.p., St. Catharines, Ont., "Club Heidelberg" stadijone.

Šachmatų turnyras Havanoje vyks nuo rugpjūčio 25 d. iki rugsėjo 25 d. Dalyvaus 22 žaidėjai, jų tarpe 4 sovietų didmeisteriai: Geleris, Taimanovas, Polugajevskis ir Šteinas; iš V. Vokietijos — didmeisteris Wolfgangas Uncikeris, iš R. Vokietijos — didmeisteris Uhlmanas. Dar neturima žinių apie kitų kraštų siunčiamus didmeisterius.

Ontario meškeriotojų ir medžiotojų federacija leidžia mėnesinį biuletenį "Official Monthly Bulletin", kuriame informuoja narius apie ateities projektus ir skelbia informacijas.

LIQUIFLAME OILS LTD.

259 LAKE SHORE BLVD. EAST — TORONTO, ONT.
NEMOKAMAS METINIS KROSNIŲ IŠVALYMAS
24 val. veikianti greita krosnių taisymo tarnyba
DABAR PATS LAIKAS PAKEISTI KURO ALYVOS BENDROVĘ
Biudžeto ir patarnavimo planai. Išsimokėjimas penkiems metams ir ilgiau
B-vės atst. C. (CHUCK) ROE. Tel. 362-5777.
Lietuviškai visais šildymo reikalais kreipkitės: St. Prakapas
tel. RO 7-9088 kiekvienu metu.

PRISIKĖLIMO PARAPIJOS KREDITO KOOPERATYVAS

999 COLLEGE ST., TORONTO 4. TEL. LE 2-3400

DARBO VALANDOS:
Pirm. 10 - 1.30 ir 4.30 - 7
Antr. 10 - 1.30
Treč. uždarytas
Ketv. 10 - 1.30 ir 4.30 - 7
Penkt. 10 - 1.30 ir 4.30 - 8
Šešt. 9 - 12
Sekm. 9.30 - 1

MOKA: 4½—5%
Už depozitus apskaičiuojama kas 3 mėn., už šėrus — kas metai.
ASMENINĖS PASKOLOS duodamos iki $5.000 iš 7%; palūkanos mokamos tik nuo likusio balanso.
MORTGIČIAI — atviri iš 6½%.
NEMOKAMAS GYVYBĖS DRAUDIMAS indėlių sumai iki $2.000.

GALIMA APMOKĖTI įvairias sąskaitas:
namų mokesčius, dujinio šildymo, telefono ir kt.
Parduodamos banko perlaidos ir keliautojų čekiai (travelers cheques)
KOOPERATYVO ČEKIAI galioja visoje Kanadoje
1965 m. birželio mėn. 30 d. KAPITALAS — $1.700.270,67

Extra Realty Ltd.

1043 BLOOR ST. WEST

Didžiausias pasirinkimas namų, farmų, žemės sklypų, apartamentų, biznių.
ROYAL YORK — BLOOR. $10.000 įmokėti, mūro, split-level, bungalow, baigtas rūsys, išklotas kilimais, mod. virtuvės, gražus kiemas.
JANE—ST. CLAIR. $4.000 įmokėti, mūro, atskiras 5 kamb., vienaaukštis, garažas, privatus įvažiavimas, prašo $18.900, liks viena skola balansui 10 metų, atvira.
KEELE — EGLINTON. $7.000 įmokėti, mūro atskiras 3-pleksas, prašoma $29.900.
MIMICO. $9.000 įmokėti. Mūro, atskiras 6 butai po 2 miegamus, prašoma $48.000.
RONCESVALLES — GRENADIER. $10.000 įmokėti, mūro, atskiras 12 kambarių, 3 garažai, didelis, gražus kiemas.
BLOOR — PALMERSTAN. $15.000 įmokėti, mūro, atskiras, 3 butų pastatas (viena daktaro įstaiga) mėnesinės pajamos $500). Prašoma kaina $ 39.000. Metinės išlaidos: mokesčiai $700, apšildymas $350, elektra $154, vanduo $165.
Neradę atitinkamo namo bei biznio šiame skelbime, prašomi paskambin ir Jums bus surasta ko Tamstos pageidaujate — vieta, kokybė ir kaina Čia gausite rimtą, sąžiningą patarimą.

J. KUDABA, LE 1-1161, namų RU 3-2105

GRĮŽDAMAS IŠ ATOSTOGŲ kun. dr. Pr. Gaida, "Tėviškės Žiburių" red., aplankė mūsų apylinkę rugp. 8 d. Čia jis laikė šv. Mišias lietuviams ir pasakė tikrai aktualiais lietuviams klausimais pamokslą. Daug lietuvių atliko išpažintį savo gimtąja kalba. Pamaldos įvyko St. Elizabeth bažnyčioj. Vietos klebonas Rev. Carrol pranešė savo parapijiečiams sekančių pamaldų metu, esą jiems yra malonu, kad lietuviai turėjo galimybę jų bažnyčioj išklausyti savo pamaldų. Po pamaldų visi nuvykome p. Giedraičių ūkin pietums ir piknikui. Čia užkandus, svečias kun. dr. Gaida kalbėjo mums labai svarbiais klausimais: religiniais, lietuvybės išlaikymo ir kt. Po to jis pasimatė ir pasikalbėjo su mūsų tautiečiais as meniškai. 4 val. p.p. lėktuvu grįžo Torontan. Be galo džiaugiamės mes visi kun. dr. Pr. Gaidos atsilankymu ir patarnavimu mums taip svarbiais reikalais. Už tai svečiui reiškiame nuoširdžiausią padėką. Mūsų žmonės yra išblaškyti kelių šimtų mylių plote; tik savaitgaliais gali čia atvykti. Taip pat svarbu žinoti iš anksto, kad būtų pakankamai laiko jiems pranešti.

A. A. KOSTAS BINDOKAS, 62 m., senosios kartos ateivis mirė staiga liepos 25 d. ir palaidotas Port Arthur kapinėse. K. Bindokas yra gimęs 1901 m. Muskabudžių k., Keturvalakių valsč., Vilkaviškio apskr. Kanadon atvyko 1929 m. Dirbo miškuose ir kasyklose. Pastaraisiais metais niekur nedirbo ir gyveno iš savo santaupų. Testamento nepaliko, todėl ir laidotuvės, ir palikimo klausimas sudarė keblumų. Hamiltone gyvena velionies brolio duktė A. Pilipavičienė, o Čikagoje — sesuo F. Mikalojūnienė. Jos su šeimomis dalyvavo laidotuvėse, kurios įvyko liepos 31 d.

Velionies sesutei, jos šeimai, ir kitiems artimiesiems reiškiame užuojautą. **E. J.**

KANADOS LIET. ATSTOVŲ POSĖDŽIAMS ARTĖJANT

(Atkelta iš 2 psl.)

veikla būtų pagyvinta ir visi be išimties, nežiūrint nei religijos, nei asmeniškų įsitikinimų, stotų į bendrą darbą. Lietuviško darbo barai labai platūs ir visiems užteks vietos.

Tarybos posėdžiai

Pirmoji šeštosios tarybos sesija bus šaukiama Toronte Padėkos Dienos savaitgalį. Tai daroma tam, kad būtų galima jungti pirmąsias Kanados Jaunimo Dienas — Kongresą su krašto tarybos sesija, tuo pabrėžiant svarbą jaunimo problemoms. Tarybos nariams kongreso metu bus gera proga savo pačių ausimis išgirsti, ką iš tikrųjų mūsų jaunimas nori daryti ir ką siūlo mums daryti. Tokiu būdu tikrasis kontaktas bus užmegztas jau pirmojoje sesijoje ir jis tik dar labiau reikės išryškinti. Pranešimai apie sesiją bus išsiuntinėti atskirai, duodant smulkesnes detales. Šį kartą tik norėjome priminti, kad visi ruoštųsi ir kitus ragintų vykti į kongresą.

Kas bus svarstoma?

Būtų malonu išgirsti, ką tarybos nariai norėtų matyti darant kultūrinėj ir jaunimo lietuviškojo švietimo srityje. Ar dabartinis Kanados Lietuvių Bendruomenės vyriausias vykdomasis organas su savo padaliniais atlieka dabarties skiriamą darbą? Kaip yra su pagalba mažosioms ir tolimesnėms, ypač vakarų Kanados apylinkėms? Ar pirmieji mūsų žingsniai ta kryptimi, paruošiant juosteles, ir kaikurias aplankant davė ar duoda pakankamų vilčių ateičiai? Kaipgi su mūsų finansine padėtimi, nes nuo jos menko veikimo priklausys ir pagalbos organizavimas ir dalinis pasisekimas? Ar šiandien dar vis opus seniau keltas lietuviškos gimnazijos reikalas Kanadoje? Gal nepasisekęs organizavimas lietuviškų bendrabučių vėl reikėtų pajudinti iš naujo didesniuose miestuose? O kaipgi su mūsų vaikučių priešmokykliniu lietuvišku švietimu ir rėmimu institucijų, kurios tą darbą dirbo Toronte ir Montrealyje? Tai tik keletas klausimų, kuriuos čia Jums suminėjome ir kuriais teks tarybos sesijoje pasisakyti, todėl jau dabar reikia skirti laiko jų paruošiamam nagrinėjimui spaudoj bei privačiuose pokalbiuose.

Dar kartą sveikiname šeštąją tarybą ir linkime sėkmės jos darbuose, kurių tikrai nebus mažiau, negu kitoms taryboms ir nuo kurių didele dalim priklausys Kanados Lietuvių Bendruomenės ir aplamai lietuvybės likimas išeivijoje.

Jusų —
Dr. P. P. Lukoševičius,
krašto valdybos pirmininkas
Iz. Mališka, sekretorius

PRANEŠAMA APIE NAUJĄ GYDOMĄJĄ MEDŽIAGĄ —

sutraukiančią hemorojus

Tai yra ypatinga gydomoji medžiaga, įrodžiusi galią sutraukti hemorojus ir pataisyti sugadintus audinius.

Pagarsėjęs tyrimų institutas atrado nepaprastą gydomąją medžiagą, sugebančią sutraukti hemorojus be skausmo. Ji per kelias minutes sumažina niežėjimą ir nepatogumus bei pagreitina uždegimo pažeistų audinių gijimą.

Visais tyrimų atvejais, švelnėjant skausmams, įvykdavo hemorojų susitraukimas.

Tačiau visų svarbiausia — rezultatai būdavo toki nuostabūs, kad šis pagerėjimas tęsdavosi daugelį mėnesių.

To buvo pasiekta naudojant gydomąją medžiagą (Bio-Dyne), kuri greitai padeda užgyti pažeistoms celėms ir sužadina naujų audinių augimą.

Dabar Bio-Dyne galima gauti tepalo bei lazdelės formose "Preparation H" vardu. Prašykite visose vaistinėse. Pinigai bus grąžinti, jei nebūsite patenkinti.

DAUGIAU PREKIŲ IR MAISTO PRODUKTŲ PASIRINKIMUI DABAR
Siųskite pinigus į USSR
Tegu jūsų mylimieji patys pasirenka.
PILNAI GARANTUOTA. TURI BANKŲ DEPARTAMENTO LEIDIMĄ IR APDRAUSTA IKI $20,000.00.
Mūsų firma yra VIENINTELĖ, kuri visada siuntėjui persiunčia gavėjo pasirašytą KVITĄ. Pristatoma per dvi savaites. Jokių atskaitymų. Vertė: 9 rubliai už $10.00.
Persiuntimas: iki $30.00 — $2.75, virš $30.00 — 10%.
GRAMERCY SHIPPING INC.
744 Broad St. Newark, N. J.
Prašykite katalogų
angliškai arba lietuviškai.
GRAMERCY SHIPPING CO.
118 E. 28 St., New York
MU 9-0598
Įsteigta 1945 m.
Atdara kasdien 9—5:30;
Rugpjūčio mėn. uždaryta šeštadieniais.

PORT ELGIN, ONT.

LIETUVIŲ VASARVIETĖJE Holiday House (P.O. Box 160) prie Huron ežero mėlynų bangų, atostogauja: p. Motiejūnai iš Klevelando, p. P. F. Švabauskai iš Windsoro, p. V. Lekavičiūtė iš Hamiltono. **J.**

Fort William – Port Arthur, Ont.

Lietuvių skautų veikla

Į LSS pirmijos vadovių-vų kursus Romuvoj rugpjūčio 14-22 d. suvažiuoja gražaus skautiško jaunimo iš Čikagos, Niujorko, Bostono, Klevelando, Detroito, Worcesterio, Ročesterio, Montrealio, Londono, Niagaros pusiasalio, Hamiltono ir Toronto. Šį šeštadienį suvažiuoja, užsiregistruoja, įsiruošia ir vakare pradeda susipažinimo laužu abi pastovyklės. Sekmadienį prasidės paskaitos, pašnekesiai ir užsiėmimai. Programa LSS vadovybės paruošta labai turininga ir plati. Ją perduos jauniesiems vadovams prityrę sąjungos skautininkai. Pilnai išklausę ir vedę užrašus jaunieji vadovai-vės gaus pažymėjimus ir Ąžuolo mokyklos ženklą. Į šią stovyklą priimami tik pirmo patyrimo laipsnio. Yra užsiregistravę 160 skautų-čių. Džiugu pastebėti, kad dauguma atkeliauja iš tolimesnių kolonijų.

Kanados rajono vadas v. s. V. Skrinskas lankėsi Montrealio skaučių-tų stovykloje "Baltija" prie Lac Sylvere. Jis sveikino stovyklautojus ir jų tėvelius. Jis džiaugėsi, kad Montrealis neatsilieka nuo Toronto ir jo apylinkės tuntų. Taip pat su juo lankėsi Romuvos stovyklavietės pirm. ps. G. Stanionis, ps. J. Karasiejus ir ps. muz. D. Skrinskaitė.

Stovyklos viršininku yra v. s. T. J. Vaišnys, SJ, komendantas ps. A. Šetikas, adj. ps. D. Skrinskaitė, ūkio vedėjas ps. B. Žolpis, pavad. ps. P. Butėnas; skaučių stovyklavietės virš. s. M. Jonikienė, pav. ps. B. Vindošienė; skautų pastovyklės virš. s. J. Bružinskas, adj. sk. v. v. sl. dr. A. Dailydė (kartu ir stovyklos gydytojas). Instruktoriai: v. s. j. s. Br. Juodelis, s. Banionis, v. s. V. Statkus, ps. A. Saulaitis, v. sk. v. sl. I. Vilgalienė, ps. R. Bagdonienė, ps. L. Verbickaitė, s. S. Statkienė, s. V. Aleknavičienė, s. Z. Dubinienė. Pr. sekmadienį pamaldas laikė T. Paulius, OFM. Stovyklos virš. T. J. Vaišniui susirgus, pradžioje viršininko pareigas ėjo V. Skrinskas.

TORONTO VASAROS MUZIKOS FESTIVALIAI,

RENGIAMI TORONTO MIESTO PARKŲ IR POILSIO DEPARTAMENTŲ, BENDRADARBIAUJANT SU TORONTO MUZIKANTŲ SĄJUNGA, REMIANT PLOKŠTELIŲ GAMINIMO PRAMONEI IR TORONTO DIENRAŠČIUI "STAR".

SEKMADIENĮ, RUGPJŪČIO 22 D.
2.30 v. p.p. — **High Parke** — Royal Canadian Army Service Corps orkestras
2.30 v. p.p. — **Kew Gardens** — Governor General's Horse Guards orkestras
5.30 v. p.p. — **High Parke** — **Ronnie Padgett** — vargonais

ANTRADIENĮ, RUGPJŪČIO 24 D.
8.30 v. v. — **Withrow Parke** — kadriliaus šokiai — **Al. Ward**

KETVIRTADIENĮ, RUGPJŪČIO 26 D.
7.30 v.v. — **Eglinton Parke** — **Charlie Rollo** Trio, **Paul Hoffer** kvintetas

SEKMADIENĮ, RUGPJŪČIO 29 D.
2.30 v. p. p. — **High Parke** — Toronto įgulos artilerijos orkestras
2.30 v. p.p. — **Kew Gardens** — 48-to Higlanders pulko pučiamųjų ir būgnų orkestr.
5.30 v. p.p. — **High Parke** — **Ronnie Padgett** — vargonais

ANTRADIENĮ, RUGPJŪČIO 31 D.
8.30 v. v. — **Withrow Parke** — kadriliaus šokiai — Al. War[illegible]

KETVIRTADIENĮ, RUGSĖJO 2 D.
7.30 v. v. — **Eglinton Parke** — **Bernie Black Trio, Larry Dubin ir jo Big Muddys**

SEKMADIENĮ, RUGSĖJO 5 D.
2.30 v. p.p. — **High Parke** — 48-to Higlanders pulko karinis orkestras
2.30 v. p.p. — **Kew Gardens** — Toronto simfoninis orkestras
5.30 v. p.p. — **High Parke** — **Rennie Padgett** — vargonais

408 Roncesvalles Ave. Tel. LE. 5-1944
kampas Howard Park

Margis Drug Store

JOHN V. MARGIS, Phm.B.

Cigarečių kartonas visų rūšių — 200 štukų — **už $3.09**

Jei jums reikia vaistų pagal receptus ar kitų kasdieninio reikalingumo daiktų, paskambinkite, parašykite ar patys asmeniškai užeikite į MARGIS DRUG STORE. Jei jūs turite betkokią problemą, paskambinkite mums, mes pasiryžę jums padėti geriausiai.
Mes turime daugybę europietiškų mišinių, kaip trejos devynerios, ramunėlės, zubražolė, "C" termometrai ir kt. Kas nori pigiai pirkti įvairius FOTO APARATUS arba filmų aparatus — BOLEX, KEYSTONE-BELL, HOWELL ir kt., juos gali gauti pas mus su 25% NUOLAIDA.
GREITAS MOTORIZUOTAS PRISTATYMAS NEMOKAMAI VISĄ DIENĄ. NESIVARŽYKITE PASKAMBINTI TEL. LE. 5-1944.

MARGIS DRUG STORE

Moteriškos kojinės — Nylon seamless — reg. $1.00 pora —speciali nuolaida—2 poros už $1.00

Parkdale B-A Service Centre

1181 QUEEN St. W., prie Gladstone
Tel. RO 6 - 8503
Benzinas, alyvos keitimas, tepimas, padangos, baterijos ir t.t. Mašinų vilkimas (Towing) darbo val. tel. 535 - 9468 po 7 v. v. RO 6 - 8503
Mechaninis mašinų taisymas, ELEKTRONINIS (Alen Scop) patikrinimas. Kvalifikuoti mechanikai.

VYRŲ IR JAUNIMO MODERNIŠKA DRABUŽIŲ KRAUTUVĖ

A&B TAILORS

343 Roncesvalles Ave., Toronto 3
(tarp Grenadier Rd. ir Neepawa Ave.)
531-1432 **A. B. Beresnevičius**

F. SENKUS REAL ESTATE

1997 Dundas St. W. • Tel. 533-4414

R. CHOLKAN

& CO. LIMITED REALTORS

2232 Bloor St. West
prie pat Runnymede Rd.
PR. KERBERIS
RO 7-5454
Namų tel. LE 5-1584

QUEBEC — BLOOR — apie $6.000 įmokėti, 9 kambarių atskiras namas, dvigubas garažas, didelis sklypas.

ELLIS AVE — SWANSEA, apie $ 5.000 įmokėti, 6 kambarių atskiras namas, kvadratinis planas, garažas su privačiu įvažiavimu, gražus didelis kiemas.

KINGSWAY — PRINCE EDWARD DR.—$5.000 įmokėti, gražus 5 kambarių bungalas, vandens alyvos šildymas, garažas su privačiu įvažiavimu, užbaigtas rūsys, viena atvira skola 10-čiai metų.

PARKLOWN — BARNE RD. — $ 5.000 ar mažiau įmokėti, apie 12 metų senumo 5 kambarių bungalas, 2 vonios, užbaigtas poilsio kambarys, garažas su privačiu įvažiavimu.

GLENLAKE — BLOOR, $8.000 įmokėti; 9 kambarių per du augštus, rupių plytų, atskiras namas, 2 vonios, 2 virtuvės, garažas, viena atvira skola balansui, graži vieta.

JANE — BLOOR apie $10.000 ar mažiau įmokėti, puikus 8 kambarių per du augštus atskiras namas, didelis poilsio kambarys su atviru ugniakuru, dvigubas garažas su privačiu įvažiavimu.

527 Bloor St. West
J. RUKŠA
LE 2-4404
Namų tel. LE 6-9165

RETA PROGA !

$10.000 įmokėti, 4 krautuvės ir įstaigos viršuje; $9.500 metinių pajamų. Labai mažos išlaidos (šildymas ir mokesčiai). Turi būti parduotos. Žema kaina.

$10.000 įmokėti, reguliarus dviejų šeimų (dupleksas) namas High Park rajone. Abu butai po 6 kambarius. Du garažai ir privatus įvažiavimas. 50 pėdų pločio kiemas.

$12.000 įmokėti, High Park rajone, naujas trijų šeimų pastatas (tripleksas). Didelis kiemas. Garažai ir privatus įvažiavimas.

$20.000 įmokėti, gražus 26 butų pastatas, tik 5 metų senumo. Gražūs butai, parketo grindys, kilimai koridoriuose, "intercome" sistema. 85x308 kiemas ir privatus įvažiavimas. Neaugšta kaina.

$25.000 įmokėti, puikus 15 butų namas labai patogioje vietoje Bloor - Jane rajone. $22.300 metinių pajamų; investuoti pinigai atneš 16% gryno pelno apmokėjus išlaidas ir mortgičius.

$30.000 įmokėti, tik 4 metų senumo modernus 20 butų pastatas. Prestižiniam Bayview rajone. Virš $28.000 metinių pajamų.

PASITEIRAUKITE DĖL KITŲ NUOSAVYBIŲ. REIKALINGI NAMAI PARDAVIMUI.

AL GARBENS

REAL ESTATE
Kanados, Ontario ir Toronto Real Estate Boards narys.

1611 Bloor St. W. Toronto, Ont.
Telefonai: LE. 6-2738, LE. 6-2664
Vakarais — HU. 9-1543.

ŪKIS 37 HEKTARAI

$14.500. Įmokėti apie $3.000, vienas morgičius balansui, 70 mylių nuo Toronto, Dunville, Ont., su visais įrankiais, gražus sodas, 7 kambarių namas, gerame stovy.

DUPLEKSAS — INDIAN RD.

$25.900. Įmokėti apie $7000, vienas morgičius balansui, viso 11 kambarių, vandeniu-alyva šildomas, platus įvažiavimas, arti Bloor gatvės.

DUNDAS — RUSHOLME

$17.900 pilna kaina; atskiras, mūrinis dupleksas, 2 atskiri butai, vandeniu alyva apšildomas, 8 dideli kambariai. Įmokėti apie $3.000.

Dėl tolimesnių informacijų skambinkite A. GARBENIUI

HOME OWNERS CENTRE

Statybinės medžiagos

2 MULOCK AVE. 769-5171 vak. 762-9759
- Įvairios medžiagos namų taisymams
- Lentos, fanera, stogams dengti medžiagos
- Grindų ir lubų plytelės, insuliacija
- Atlieam visus statybos darbus
- Statome priestatus, fabrius, krautuves, namus

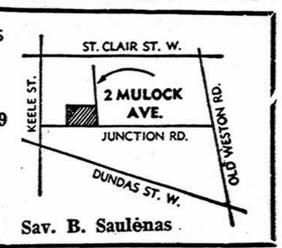

Sav. B. Saulėnas

DEIMANTAI — LAIKRODŽIAI — TAISYMAS — MONOGRAMOS
Latviška brangenybių krautuvė (Jeweller)
964½ BLOOR ST. W., Toronto 4, Ont. TEL. 533-2837.
Kviečia atsilankyti... Lietuviams duodama nuolaida.

SUPERTEST SERVICE STATION
Savininkas **VYTAUTAS (Vic) DOBILAS**
KVALIFIKUOTAS AUTO MECHANIKAS
2395 Bloor St. W. • Toronto • RO 9-6237

SUPERTEST ALL CANADIAN GAMINIAI

GAZOLINAS, TEPIMAS, ALYVOS KEITIMAS IR VISI ĮVAIRIŲ RŪŠIŲ AUTO MECHANINIAI PATAISYMAI. VISI APYLINKĖS LIETUVIAI MALONIAI KVIEČIAMI PASINAUDOTI SAVŲJŲ PATARNAVIMU.

A. J. MORKIS

REAL ESTATE & MORTGAGE BROKER

1385 Queen St. W. (prie Lansdowne Ave.)
Telefonai: LE. 4-8459; LE. 4-8450 **Namų telefonas: BE. 3-5996**

DUNDAS GLADSTONE, $3.000 įm., 6 dideli kmb., 2 modern. virtuv., dvigubas garažas, 9 met. mortgičius, savininkas nupirko verslą, reikia tą nuosavybę skubiai parduoti.

$4.000 įmokėti. 2 apart., krautuvė, tinka investavimui (virš $3.000 metinių pajamų), vaaruose, prašo $21.500.

KING — TYNDALLE. $7,000 įmokėti, atskiras, 11 didelių kambarių, 3 virtuvės, 2 vonios, vand. apšildomas (naujas pečius), dvigubas garažas, be mortgičių, labai geras rajonas išnuomavimui.

BLOOR — DURIE. $5.000 įmokėti. Gerų plytų, atskiras, 6 kamb. 2 mod. virtuvės, vand. apšild. Garažas, šoninis įvažiavimas, 1 mrgt.

PRIESAIS HIGH PARKĄ. $4.000 įmok. Geram stovy 12 kamb. dupleksas, 2 verand. (uždaros), labai puikioj vietoj, šilt. vandeniu - alyv. šild., geros pajamos; garažui vieta. Vienas 6½%, 10-čiai metų atviras mortgičius.

ROYAL YORK. Vienaaugštis (bungalow). $6.000 įmok. 6 dideli šviesūs kamb., įmūryta krosnis ir šaldytuvas, poilsio kamb., garažas, be mortgičių.

JANE - DUNDAS. $1.000 įmk. Atsk. 5 kamb., geras apšildymas, moderni virtuvė, garažas.

Turime krautuvių, namų, vasarviečių, hotelių, motelių įvairiose vietose ir įvairia kaina. Prašome tik kreiptis pas mus. Taip pat parūpiname geresnėm sąlygom paskolų—mortgičių.

Vyt. Morkis J. Kaškelis A. Bliudžius

WINNIPEG, Man.

TRADICINĖ PARAPIJOS GEGUŽINĖ rengiama šį sekmadienį, rugpjūčio 22 d., Oak Point vasarvietėje. Gros orkestras "Astrade". Bus geras bufetas su gaivinančiais gėrimais.

K. L. B. APYLINKĖS VALDYBOS rengtoji gegužinė įvyko V. Januškos vasarvietėje rugpjūčio 8 d.

SEKMADIENIO MISIOS lietuvių bažnyčioje, prisitaikant prie naujų reformų, pradedamos laikyti lietuvių kalba.

RENGIAMA LIETUVIŠKA PROGRAMA pasirodymui televizijoj. Ją išrūpino, berods, Pabaltiečių Federacija. Programos paruošimu rūpinasi p. V. Šmaižienė.

P. JANČIUKAI pardavė turėtą restoraną.

APDRAUDA

GYVYBĖS • AUTOMOBILIŲ • NAMŲ • HIPOTEKŲ • VASARVIEČIŲ • BALDŲ • NELAIMINGŲ ATSITIKIMŲ • VAGYSČIŲ • VERSLO • LIGOS • BONDAI • GYDYTOJŲ VIZITAI • OPERACIJOS • VAIKAMS MOKSLUI TAUPYMAS • MĖNESINĖS PAJAMOS IR T.T.

BALIO MASKELIŪNO AGENTŪRA

MEMBER LUA Namų tel.: 277-0814 (13 METŲ PATIRTIS)

7 Superior Ave., Room 206A, Toronto 14, Ont. Tel. 251-4864

KELIONIŲ BIURAS

FOUR SEASONS TRAVEL
323 LAKESHORE RD. EAST, Port Credit

V. BAČĖNAS Visais kelionių reikalais, visame pasaulyje maloniai Jums patarnaus.

Tel. CR 8-7261 • Namų LE 6-4681

ĮVAIRŪS SIUNTINIAI IR DOVANOS Į

Lietuvą, Latvįją, Estiją, Ukrainą ir U. S. S. R. paprastu bei oro paštu

BE MUITO DOVANOS:

ĮVAIRIOS SUDĖTIES MAISTO SIUNTINIAI BE MUITO IKI 33 SVARŲ. PRAŠOM REIKALAUTI MŪSŲ NAUJŲ MAISTO KATALOGŲ.

Automobiliai, šaldytuvai, skalbimo mašinos, motociklai, dviračiai, siuvamos mašinos, televizijos aparatai, pianinai, automobiliams padangos, foto aparatai ir t.t.

- Be to, siunčiame Jūsų sudarytus ir apdraustus įvairius siuntinius iki 17¾ svarų gryno svorio.
- Turime pardavimui įvairių medžiagų ir kitų prekių.
- Gyveną ne Toronte, prašomi savo sudarytus siuntinius bei užsakymus siųsti mums paštu ar ekspresu. Apmokėsite gavę mūsų pranešimą.
- Sąžiningai ir greitai patarnaujame.
- Jeigu turima neaiškumų, prašome klausti, telefonuoti bei rašyti, mielai paaiškinsime ir duosime patarimą.
- Mūsų įstaiga labai daug kam patarnavo ir pasiruošusi patarnauti ateityje.

LIETUVIŲ ĮSTAIGA

BALTIC EXPORTING CO.

849 COLLEGE ST., TORONTO 4, ONT., CANADA

DARBO VALANDOS: pirmadieniais — penktadieniais nuo 9 val. ryto iki 7 val. vakaro; šeštadieniais — nuo 9 val. ryto iki 5 val. p.p.

Savininkai A. ir S. KALŪZA

LIETUVIAI STALIAI maloniai kviečia

aplankyti jų dirbtuvę ir susipažinti su gaminių kokybe ir kainomis.

2160 DUNDAS STREET WEST • TEL. LE 2-2289

ARO CUSTOM WOOD PRODUCTS CO.

Res. tel. LE 6-5363 K. STRIAUPIS — Res. tel. RO 3-2032 P. JONIKAS

TELEVISION-RADIO-Hi-Fi Service — Dirbtuvė

Tel. 532-7733

Taisome visus modelius T.V., Hi-Fi, Radio, vokiškus stereo, patefonus, transistorius ir kt. Darbas garantuotas, sąžiningai ir nebrangiai atliekamas lietuvio techniko.

T.V. antenos statomos ir taisomos. Parduodame vartotas ir naujas T.V. ir H.-F.

CLEAR-VISION T.V., Hi-Fi, 1736 Dundas St. W. — Sav. R. STASIULIS

Taisom šaldytuvus, skalbimo mašinas, elektrines plytas.

DUFFERIN RADIO and TV

SALES AND SERVICE

Taisomi televizijos, HI-FI ir radijo aparatai. Parduodamos lempos ir batarejos. Prityręs specialistas su ilga praktika.

1000 College St., • LE. 1-3074 • Sav. P. Uzbalis

NEPAMIRŠKITE, prieš važiuodami į tolimesnę kelionę, patikrinti ir pataisyti savo automobilį! Frank Petit, kvalifikuotas auto mechanikas, su malonumu tai atliks. Paskambinkite ar užvažiuokite į

Bloor Autorite Garage 296 BROCK AVE. (tarp Dundas ir College). Tel. 531-1305

PLUMBING and HEATING

J. LISAUSKAS, valdžios pripažintas plomberis, atlieka įvair. plumbing ir vandens apšildymo darbus. Darbas sąžiningas ir nebrangus.

148 Westminster Ave., Toronto
Telefonas LE. 2-5191

VISŲ RŪŠIŲ AUTOMOBILIŲ BODY TAISYMAS

Dundas Auto Body

Darbas sąžiningas ir garantuotas. Savininkas STAN MURAS

418 BATHURST ST. • WA. 1-3225

Taupyk ir skolinkis

Toronto Lietuvių Kredito Kooperatyve "PARAMA"

Būstinė: Lietuvių Namai — 1129 Dundas Street West, Toronto 3, Ontario • Telefonas LE. 2-8723

Už sutaupas moka nuo 4½% iki 5%. Už asmenines paskolas ima tik 7%. Už paskolas - morgičius — 6½%. Paskolos mirties ir invalidumo atveju apdraustos. Visų narių gyvybė apdrausta santaupų dydyje, bet nedaugiau $2.000.00.

Paramos nariais gali būti kiekvienas lietuvis gyvenantis Kanadoje.

KASOS VALANDOS: dienos metu nuo 10 val. iki 1 val. 30 min. kiekvieną dieną, išskyrus sekmadienius; šeštadieniais nuo 9 val. iki 1 val., o vakare nuo 4 val. 30 min. iki 8 val. 30 min. tiktai pirmadieniais ir penktadieniais.

SKAITYTOJAI PASISAKO

NESIDOMIME LENKIJOS - LIETUVIAIS?

Š. m. liepos 1 d. "T.Ž." pirmame puslapyje pabarami lietuviai, kad nesidomi Lenkijoj esančiais tautiečiais. Jei tai vadinti pabarimu, gal jis tinka tik Kanados lietuviams, jokiu būdu ne JAV.

Man tenka dirbti nedidelėje, bet judrioje BALFo centro įstaigoje. Į ją kasdien atnešama beveik dešimt laiškų iš Lenkijos lietuvių. Tai sudaro arti 4,000 į metus. BALFo centrą aplankė per metus keliolika iš Lenkijos atvykusių lietuvių. Keletas Amerikos lietuvių lankė Lenkiją ir turėjo BALFo įgaliojimus ten pasitarti dėl šalpos teikimo.

Vienų metų laikotarpyje BALFas (juk tai Amerikos lietuviai) nusiuntė Lenkijos lietuviams 758 drabužių siuntinius. Jų vertė — $23.000. Neklysiu teigdamas, kad dar pora šimtų siuntinių buvo pasiųsta iš JAV privačių asmenų. BALFas per metus nusiuntė 72 siuntinius su vaistais; jų vertė — $528. BALFas veda keliasdešimt imigracinių bylų, turi net stalčių, kuris vadinasi: "Lenkija — Vedybiniai projektai". Tas stalčius turi gražių laiškų, dar gražesnių fotografijų.

Ar tai galima pavadinti nesidomėjimu? Vien paštui už siuntinius į Lenkiją BALFas sumokėjo per metus $5,381.91.

Ta pačia proga tenka labai santūriai vertinti Kultūros Draugiją bei "Aušros" laikraštį, kuris per tarpininkus gaunamas ir BALFe. Visa ta vieša ir organizuota veikla yra lenkų-komunistų jei ne kontroliuojama, tai atidžiai sekama. Bent šiuo tarpu Amerikos lietuviai vengia viešų Lenkijos institucijų, jų spaudos ir stengiasi privačiai ar per BALFą santykiauti tik su privačiu lietuviu ir lengvinti jo dvigubą nedalią: gyvenimą po raudonu stogu ir gyvenimą svetimoje (ir dažnai nesvetingoje) šalyje, kurioje vaikai nekalba lietuviškai net su tėvais, nes bijo išsiduoti, kad yra lietuviai.

Kun. L. Jankus,
BALFo reikalų vedėjas

Red. prierašas. Dėkojame gerb. BALFo reikalų vedėjui už papildomas informacijas. Jos rodo, kad šalpos srityje Lenkijos lietuviai nėra užmiršti, kad JAV ir Kanadoje daroma tai, kas esamom sąlygom įmanoma. "T.Ž." 26 nr. paskelbtoje informacijoje atkreipiamas dėmesys į kitas sritis, kurios tebelaukia sprendimo.

LONDON, ONT.

SKAUTŲ STOVYKLA šiemet nepasižymėjo dalyvių gausumu, bet užtat buvo viena tvarkingiausių ir švariausių. Ji įvyko Dragūnevičių ūkyje, Mt. Brydges; truko vieną savaitę ir buvo baigta didžiuoju laužu, kuriam vadovavo kun. B. Pacevičius. Laužo programoje, be liet. dainų ir stovyklos humoristinio laikraštėlio, buvo dar ir pora vaidybos dalykų, vykusiai paruoštų viešnios iš Detroito — vyr. skautės B. Rauckienės. Tai Vytės Nemunėlio "Meškiukas Rudnosiukas" ir Maironio "Čičinskas". Stovyklai talkino ir kita viešnia vyr. skautė A. Markow. Stovyklos vadovybę sudarė: viršininkas — vyr. skltn. A. Dragūnevičius, jo pavad. — skltn. E. Blyskis, adjutantas — skautas V. Navickas, mergaičių raj. vadovė — skautė R. Blyskytė ir berniukų raj. vadovas — skautas L. Butkus. Skiltininkių pareigose — skautės: R. Markow, L. Petrašiūnaitė ir Gr. Ignaitytė. Berniukų skiltis prižiūrėjo V. Navickas, L. Butkus ir P. Kojelaitis. Šiemet ypač daug stovyklautojų buvo iš Rodney ir Mt. Brydges apylinkių. Davė skautų įžodį: Gr. Ignaitytė, A. Ignaitytė, V. Petrąšiūnaitė, S. Chainauskaitė, A. Šefeldas ir A. Albrechtaitė. Pakelti į augštesnį laipsnį: skilt. E. Blyskis į vyr. skltn. ir skautai V. Navickas ir L. Butkus į pskltn. laipsnį. J. Eimantienė ryžosi ir šiemet pasirūpinti stovyklautojų maitinimu, o kaip žinome, lauko sąlygose šios pareigos yra tikrai nelengvos. Jai talkino ir kitos ponios. Klebonas ir šiemet visą savaitę praleido stovykloje. Jo dėka stovyklautojai galėjo kiekvieną rytą gamtos prieglobstyje išklausyti šv. Mišias. Stovyklą pradedant ir uždarant nemaža darbo atiteko ir vietininkui sktn. M. Chainauskui. Taip pat užteko darbo ir ten stovyklavusiai psktn. D. Chainauskienei. Buvo malonu stebėti, kaip jaunieji vadovai rajono stovyklautojus ragino kalbėti lietuviškai arba kaip skautas S. Dragūnevičius pats labai gražiai susitvarkė visus savo daiktelius, susidėjo į kuprinę ir nužygiavo per stovyklą labai tvarkingoje skauto uniformoje. Vienas teisingai pastebėjo: "Tai tikras lietuviškas skautas". "Toks, kokius matydavome Lietuvoje". Daugumos dėmesį atkreipė ir Vaidoto Jonyno ir Vytauto Valaičio palapinė išsiskirianti iš kitų tikrai pavyzdinga švara ir tvarka. Nuoširdi skautų vadovybės, stovyklautojų ir jų tėvų padėka priklauso visiems, parėmusiems stovyklą aukomis arba darbu. Reikia manyti, kad stovyklautojai nepamirš savo viršininko vyr. skltn. A. Dragūnevičiaus paskutinio žodžio uždarant stovyklą: "Stenkimės rytoj būti geresni, negu buvome šiandien".

SKAUTŲ ORGANIZACIJAI Londone šiemet sueina 15 metų. Ji čia pradėjo veikti 1950 m. ir tada daugiausia apėmė tik suaugusiuosius. Įsteigus šešt. mokyklą, buvo suorganizuoti vilkiukai ir paukštytės ir po to visi padaliniai sujungti į vieną vienetą — mišrią skautų draugovę, pavadintą Simano Daukanto vardu. Mokyklos vedėjas ir pirmasis drauginin kas buvo tas pats asmuo, būtent, sktn. L. Eimantas. Tais pačiais metais čionykštei skautų organizacijai buvo suteiktos skautų vietininkijos teisės ir sktn. L. Eimantas paskirtas pirmuoju vietininku. Po jo vietininko pareigas ėjo psktn. O. Gešventas, trumpai vyr. skltn. A. Švilpa ir dabar sktn. M. Chainauskas. Iš skautų veiklos ypač žymėtinos Kalėdų eglutės ir Vasaros stovyklos visiems Londono ir apylinkių vaikučiams. Skautams rūpestingai talkino rėmėjų pirmininkas V. Gudelis ir kiti Londono bei apylinkių lietuviai. Dabar jiems talkon ateina ir klebonas kun. B. Pacevičius. Linkime su nemažesne energija irtis dvidešimtmečio kryptimi!

P. J. EIMANTIENĖ nuoširdžiai dėkoja Londono sk. vyčiams bei vyr. skautėms už dovaną stovyklos metu.

D. E.

VANCOUVER, B.C.

KUN. PR. GAIDA atostogų proga lankėsi Vankuveryje, atlaikė lietuviams trejas pamaldas Holy Name bažnyčioje ir dalyvavo: bendruose pietuose "Airport Inn", ekskursijoj į Peace Arch, gegužinėje; aplankė ligonius ir visą eilę šeimų. Atsisveikinimo kavutės metu rugpjūčio 1 d. jam įteikė dovaną apyl. valdyba ir kultūros būrelis. Vaišių metu vietos veikėjai pasakė kalbų išreikšdami įvairių minčių ir linkėdami, kad šis jo atsilankymas nebūtų paskutinis.

Kor.

PASKIRTAS NAUJAS KULTŪROS FONDO ĮGALIOTINIS. Rugpiūčio 8 d. KLB-nės Br. Kolumbijos ir Vankuverio apyl. valdyba turėjo posėdį pirm. dr. J. Sakalausko rezidencijoje Cloverdale, B.C. Į posėdį buvo atsilankę visi v-bos nariai ir kviesta, kaip būsimoji Vankuverio lietuvių apylinkės Kultūros Fondo įgaliotinė p. Z. Kaulienė, kuri kartu yra ir Vankuverio lietuvių kultūros būrelio pirmininkė. Jai šias atsakingas pareigas eiti sutikus, apylinkės valdyba jai tas pareigas pavedė ir apie tai pranešė centriniams organams. Jos adresas: 3256 West 3th Ave., Vancouver, B.C. Be to, Z. Kaulienei buvo valdybos pavesta sušaukti šeštad. mokyklos vaikų tėvus ir išrinkti tėvų komitetą, kad jis galėtų rūpintis šeštad. mokyklos reikalais, kuri numatoma atidaryti š. m. rugsėjo mėn. antroje pusėje. Taip pat Z. Kaulienė apsiėmė vaikus mokyti tautinių šokių su pagalba ponios E. Normantienės ir platinti lietuvišką spaudą. Apylinkės valdyba sutiko užsakyti žurnalus: "Lithuanus", "Liet. Dienos" ir "Pasaulio Lietuvis" ir juos drauge su kaikuriom lietuviškom knygom (anglų ir lietuvių kalbomis) pasiųsti Vankuverio universiteto ir miesto centrinei bibliotekoms.

Apyl. valdyba per praėjusį pusmetį surengė keletą pobūvių bei gegužinių, Motinos Dieną ir dviejų kunigų, lankiusių Vankuverį, gražias išleistuves, būtent kun. Kulbio, SJ, per Atvelykį, ir kun. dr. Gaidos š. m. rugpiūčio 1 d.

Tenka džiaugtis, kad apylinkės lietuvių vieningumas stiprėja, kuris ateityje, tikimasi, atneš gerų vaisių.

ŠEŠTAD. MOKYKLOS MOKYTOJA p. Radzevičienė buvo susirgusi ir gulėjo ligoninėje, kur ją lankė gausus būrys tautiečių. Dabar, ačiū Dievui, jau iš ligoninės grįžo. Linkime jai geros sveikatos.

ČIKAGOS...

(Atkelta iš 3-čio pusl.)

iš visų žemynų. Dažnai spaudoje skaitome, jog čia žmonės važiuoja apsigyventi iš okup. Lietuvos, Vokietijos, Kanados, Australijos ir kitur. Būtų sunku suminėti visus tuos asmenis, kurie paskutiniais mėnesiais iš tų vietovių atvyko vien tik į Čikagą. Vieni iš naujausiai į Čikagą atvykusių lietuvių yra Griganavičių šeima, kuri čia atvažiavo iš Australijos. Tai Zigmas ir Ramunė Griganavičiai su savo dviem mažamečiais vaikais. Jiems atvykimo dokumentus sudarė Griganavičiaus brolis Petras, pas kurį atvykėliai laikinai apsistojo. Griganavičiai Australijoje išgyveno 16 metų, tačiau jiems ten nelabai patiko ir panoro laimės jieškoti. Į Ameriką keliavo laivu: kelionė nuo Sidnėjaus į Sanfrancisko užtruko dvi savaites.

AKIŲ SPECIALISTAS

L. LUNSKY, R.O.

Pritaiko akinius visiems akių defektams. Ištiria akių nervus, kurie dažnai sukelia galvos skaudėjimą ir nevingumą. Kalba slavų kalbomis.

470 COLLEGE ST., TORONTO
Telefonas WA 1-3924

OKULISTAS

S. BROGOWSKI, O.D.

412 Roncesvalles Ave. (prie Howard Park Ave.). Telefonai: kabineto LE. 1-4251; namų CL. 9-8029. Darbo valandos nuo 10 val. ryto iki 6.30 val. vak. Šeštadieniais nuo 10 val. ryto iki 4 val. po pietų. Vėlesniu ar kitu laiku tik susitarus telefonu. Trečiadieniais uždaryta.

OKULISTĖS

Br. Bukowska-BEJNAR, R.O.
Wiktoria BUKOWSKA, R.O.
274 RONCESVALLES AVE. (prie Geoffrey St.)
TEL. LE. 2-5493

Darbo valandos: kasdien 10 v. ryto iki 9 val. vak.; šeštadieniais nuo 10 val. ryto iki 6 v.v.

Dėmesio namų savininkai!

Atlieku įvairius namų vidaus bei lauko remontus. Darbas geras. Kaina pigi.

BR. AMBAKAS
Tel. LE 7-2815

A.P. GARAGE

60 HOWARD PARK AVE.

LE. 5-9130

Atlieka sąžiningai visus mechaniškus automobilių pataisymus. Patepimus ir alyvos keitimus.

Prieš pirkdami vartotus automobilius atvežkite patikrinimui: nurodysim visus trūkumus ir duosime patarimus.

Sav. ANTANAS PAŠKEVIČIUS

VALAU FOTELIUS

IR ĮVAIRIUS KILIMUS.

Automatinis elektra varymas. Sutaisau iširusius gaius ir pradegintus kilimus. P. KARALIŪNAS.
Skambinkite LE. 3-4912.

International Driving School

WALDI

859 COLLEGE ST.
Tel. LE 2-5461

Mokome su standartinėmis, automatinėmis transmisijomis ir Volkswagenais.

NAUDOKITĖS PATARNAVIMAIS TŲ, KURIE SKELBIASI "TĖVIŠKĖS ŽIBURIUOSE"

BALTIC MOVERS

Baldų pervežimas Toronte ir tolimomis distancijomis. Visas vežamas turtas apdraustas. Važiuojam kas savaitę į Montrealį, Londoną, Windsorą, Hamiltoną, North Bay, Sudburį ir kitur.
30 DEWSON ST., TORONTO
Telefonas LE. 4-1403

A. ČIŽIKAS

ALFA RADIO & TV

Parduodam ir taisom televizijos ir radijo aparatus. Taisom šaldytuvus, krosnis, skalbimo mašinas.

TELEFONAS LE 1-6165. • 672 LANSDOWNE AVE., TORONTO

CANADIAN ART MEMORIALS LTD.

SKULPTORIUS LOUIS TEMPORALE

(oficialus skulptorius prie Bank of Canada, Bank of Montreal, Bank of Nova Scotia ir Archives Bldg.)

Atlieka įvairius kapų paminklų akmens ir skulptūros darbus

Skambinti dieną ir naktį!
176 Lakeshore Road West — Port Credit

Tel. CR 8-2757

Res. Louis Temporale CR 8-4529

Dabar yra pats geriausias laikas užsakymams, nes nesame priversti skubinti išpildyti užsakymus, todėl galime daug atidžiau atlikti darbą.

SUDBURY, Ont.

DR. VL. ŠULMA su ponia iš Saskačevano aplankė savo sūnų inžinierių Julių, kuris jau kelintas mėnuo dirba INCO įmonėse. Pas A. V. Jasiūnus buvo suruoštos jaukios vaišės.

V. ŽURAUSKAS IR K. RIAUKA iš Sault Ste. Marie šią vasarą dirba INCO įmonėse; iš čia vyks dar statybos darbams į Levack'ą. Nors tik keletą mėnesių čia gyveno, bet įsijungė į mūsų kolonijos gyvenimą.

BENDRUOMENĖS RENGTA antroji šios vasaros gegužinė įvyko prie French River, kur penki mūsų tautiečiai turi savo vasarnamius.

VISI Į "FRENCH RIVER" GEGUŽINĘ! — Medžiotojų ir žūklautojų "Geležinis Vilkas" klubas rugpjūčio 28-29, šeštadienį ir sekmadienį, rengia didelę gegužinę-pikniką French River Venskevičių-Krivickų-Gabrėnų-Paulaičių-Juozapavičių vasarvietėse. Bus prizinis šaudymas iš 22 kal. šautuvo: stačiomis, stačiomis nuo atramos, gulint 25-50 m. atstume. Geriausiai šaudę gaus Br. Dūdos pereinamąją taurę. Taip pat bus priziniai šaudymai jauniesiems klubo nariams. Po to — bendri pietūs, lietuviškų plokštelių muzika, turtingas ir įvairus bufetas.

Maloniai kviečiami klubo nariai ir nenariai. Taip pat maloniai kviečiami Toronto-Hamiltono medžiotojų ir žūklautojų klubo nariai apsilankyti pas mus, arčiau susipažinti, aptarti bendrus medžioklės ir žvejybos reikalus. Iš Toronto važiuoti H.W. 69; pervažiavus French River tiltą už 4 mylių sukti dešinėn į H.W. 64 (Alban) ir maždaug už 9 mylių privažiavus Qvellette, sukti dešinėn į Grinbei Lage. Nuo H.W. 64, ligi Grinbei

ŠYPSENOS

Nukentėjo tik už vieną žodį...

Kaune, besiruošiant minėti 47-tą Spalio revoliucijos sukaktį, vienam partiečiui buvo pavesta išpuošti dirbtuvės klubo salę. Jis bandė atlikti kuo geriausiai, iškabindamas didelius Lenino, Chruščiovo, Brežniovo ir Kosygino paveikslus.

Vietinės partijos org-jos atstovas, atvykęs inspekcijai, pažvelgė į sienas ir net pašoko vietoj:

— Ar jūs pašėlote? Nukabinkite tą niekšą, pakvaišėlį, išdaviką!

— Nustebęs, apstulbęs ir išsigandęs dekoratorius - aktyvistas drebančiu balsu ir tik vienu žodeliu paklausė:

— Kurį?

Ir tik už tą vieną žodelį — jis buvo pasmerktas ir išmestas iš partijos.

Nėra ko rūpintis

Petras Juodelė aplankė vakarop savo kaimyno namus. Jis rado moteriškę, kurios vyras buvo išėjęs. Jiems besikalbant, suskamba telefonas. Nerimaudamas svetys paklausia:

— Pasakykit, su kuo kalbėjot?

— Nieko tokio. Vyras paskambino ir pasakė, jog greitai nesugrįš, nes sakė lošia kortomis su tavim...

Parinko Pr. Al.

Lage yra 1 m. Iš čia jau kiekvienas bus atveztas į gegužinės vietą. Ligi pasimatymo.

Stasys Krivickas,
"GV" klubo sekretorius

DRAUDIMAI

233-3323 arba RO 6-0811

P. BARAUSKO AGENTŪRA

Naujas adresas: 38 CEDARCREST DRIVE, Islington (kampas Dundas ir Royal York)

W. A. LENCKI, B.A., LL.B.

Teisininkas - advokatas, notaras

100 ADELAIDE ST. W., Room 107
TELEFONAS EM 6-4182
Toronto

LIETUVIO ADVOKATO ĮSTAIGA —

NEIMAN, BISSETT & SEGUIN

Advokatai - Notarai

35 HAYDEN ST., TORONTO
(arti Bloor ir Yonge gatvių)
Tel. įstaigos: WA 4-9501
Tel. namų: BE 3-0978

George BEN, B.A.

Advokatas notaras

1134 DUNDAS ST. W., Toronto 3
Telefonas LE 4-8431

STANLEY WM. FROLICK, B.A.

advokatas notaras

80 RICHMOND ST. WEST
Telefonas 362-2585
Įstaigoje kalbama ir lietuviškai

NOTARAS

A. LIŪDŽIUS, B.L.

Toronto įstaigos bendradarbis:
V. S. MASTIS, LL.D.

Namų, farmų ar betkurio verslo pirkimo—pardavimo dokumentų sudarymas, mortgičiai, sutartys, testamentai ir kiti teisiniai reikalai.
TORONTO: 408 Roncesvalles Ave.
(Įėjimas iš Howard Park Avenue)
Antrad. ir penktadieniais 6—8 v.v.
Dėl pasimatymo kitu laiku susitarti tel. LE 7-1708
HAMILTON: FU 3-8928

DR. E. ZUBRIENĖ
DANTŲ GYDYTOJA
1577 BLOOR ST. WEST
(prie Dundas)
Telefonas LE. 2-4108

DR. J. MATULIONYTĖ
DANTŲ GYDYTOJA
1796 BLOOR ST. W. (prie Keele)
Priėmimo valandos:
pirmadieniais ir trečiadieniais 2—9 v. v., antradieniais, ketvirtadieniais ir penktadieniais 9—5.30 val. p.p.
Telefonas RO. 6-1372

DR. V. J. MEILUVIENĖ
DANTŲ GYDYTOJA
262 Roncesvalles Ave.
(prie High Park Blvd.)
Tel. 535-7025
Priima pacientus pagal susitarimą.

DR. V. SADAUSKIENĖ
DANTŲ GYDYTOJA
129 GRENADIER ROAD
(2-ras namas nuo Roncesvalles)
Toronto.
Telefonas LE. 1-4250
Priėmimo valandos: 9-12 ir 3-8 val. vak. (pagal susitarimą).

Kabineto telefonas LE. 4-4451
DR. P. MORKIS
DANTŲ GYDYTOJAS
Vakarais ir šeštadieniais pagal susitarimą.
1082 BLOOR ST. W., Toronto
(į rytus nuo Dufferin St.)

BATHURST DENTAL CLINIC

794 Bathurst St.
(Bloor a. Bathurst)
Tel. 534-8814
Dr. N. Novošickis
Dr. A. J. Vaughan-Vaichulis
Dr. P. Vytė

draudimai

NAMŲ, AUTOMOBILIŲ KOMERCINIŲ IR KITŲ

draudimo įstaiga

AL DUDA

ATSTOVAUJAMOS KANADOS, J.A.V-BIŲ IR UŽSIENIO DRAUDIMO KOMPANIJOS

24 val. pat. RO 9-4613
Darbo val. RO 9-4131
Namų RO 6-7133

TORONTO ONT

Šv. Jono Kr. par. žinios

— Rugpjūčio 29 d. sekmadienį, Midlande įvyksta tradicinė lietuvių maldininkų kelionė į Midlandą, kur 12 val. įvyks lietuviams skirtos pamaldos kankinių šventovėje, o po to—susikaupimas prie Lietuvos kankiniams pagerbti kryžiaus. Kadangi šiais metais minima liūdna 25 m. nepriklausomybės netekimo sukaktis, šiemetinė kelionė verta visų dėmesio.

— Springhurste, G. Ganytojo stovyklavietėje, pamaldos sekmadieniais — 10 ir 11 val.

— Nuoširdi užuojauta J. Vyskupaičiui, Vokietijoje mirus jo broliui a. a. Broniui, ir L. Pocienei, Lietuvoje netekusiai motinos a. a. Sofijos Kudžmienės. Už mirusius parapijos bažnyčioje atlaikytos gedulingos pamaldos.

Atvyko J. Gailiaus šeima. Praėjusią savaitę iš Vokietijos į Torontą atvyko Juozo Gailiaus šeima, susidedanti iš aštuonių asmenų. Centrinėje Toronto stotyje juos pasitiko keletas torontiškių lietuvių. Ši šeima apgyvendinta p. Vingevičių namuose 36 Indian Road, tel. 533-9355. Būtų gera, kad Toronto visuomenė ir organizacijos padėtų p. Gailių šeimai įsikurti ir leisti vaikus į mokslą.

Mėnesį trukusi G. Ganytojo stovykla pasibaigė rugp. 7 d. Buvo iškilmingai nuleista lietuviškoji trispalvė, skambant Lietuvos himno žodžiams. Stovyklos komendantas Zigmas Laurinavičius padėkojo stovyklos vadovybei už gražų bendradarbiavimą, parapijos klebonui kun. P. Ažubaliui už visokeriopą paramą stovyklai ir pasidžiaugė stovyklautojais, kad jie, nors kartais ir išdykę, visdėlto buvo geri ir paklusnūs. Trumpą žodelį tarė stovyklos kapelionas kun. J. Staškevičius, o po to stovyklautojai ir apylinkėje atostogaują lietuviai svečiai rinkosi salėn stovyklinei laužo programai (laužo lauke nebuvo dėl lietaus).

Programa susidėjo iš vaidinimėlių, kupletų, pašaipių deklamacijų ir įprastinio pokalbio su stovyklos miškelio gyventoju — kiškeliu. Programa buvo pajvairinta dainomis, kurias pravedė ir pačiai programai vadovavo berniukų vadovas Virgilijus Kasperavičius.

Programos gale žodį tarė kleb. kun. P. Ažubalis, tuo uždarydamas š. m. G. Ganytojo stovyklą ir linkėdamas sekančiais metais vėl visiems stovyklautojams susirinkti.

Stovyklai vadovavo: komendantas — Z. Laurinavičius (4 sav.), mergaičių vadovė — Dalia Girčytė (4 sav.), berniukų vadovai — R. Laurinavičius (1 sav.), Vyt. Staškevičius (1 sav.), V. Kasperavičius (2 sav.). Stovyklos sporto programoj talkino: p. p. Ignatavičius, Duliūnas, Supronas, Juozaitis, Klimas ir kiti "Vyčio" klubo nariai. Stovyklos šeimininkės buvo: p. Juzėnienė, p-lė Vildžiūnaitė ir p. Ivanauskienė; ūkvedys — Vyt. Staškevičius.

Dr. A. Valadka išvyko atostogų ir jo kabinetas uždarytas nuo rugpiūčio 12 iki 31 dienos.

The Fraternal Order of Eagles — amerikiečių ir kanadiečių organizacija, turinti apie vieną milijoną narių, rugpjūčio 20—22 d. Toronte turėjo didelį suvažiavimą, kuriame dalyvavo apie 8000 narių. Jie čia posėdžiavo ir paradavo. Iš savo fondo jie paskyrė $ 125.000 medicininiams tyrimams; $25.000 teko Ontario širdies ligų tyrimo įstaigoms. Organizacija isteigta prieš 67 m. Seattle mieste kaip savišalpos vienetas.

Piggyland organizatorius J. D. Laun, kuris skelbėsi ir lietuvių spaudoje, siūlydamas dalyvauti kiaulių auginimo ūkyje investuojant pinigus, o vėliau bankrutavo, — policijos buvo surastas Barcelonos mieste, Ispanijoj. Kanados vyriausybė stengiasi jį atgabenti Kanadon ir perduoti teismui. J. D. Laun buvo surinkęs 1.135 investuotojus, kurie sudėjo apie $ 2.000.000, nes kiaulių ūkio organizatorius žadėjo 40% pelną. Dar nėra žinoma, ar Ispanijos vyriausybė jį išduos.

Prisikėlimo par. žinios

— Gerb. T. Jurgį Gailiušį, O.F.M., 25 metų kunigystės jubilėjaus proga nuoširdžiai sveikiname. T. Jurgio, buvusio liet. pranciškonų provincijolo, o dabar Kennebunkporto vienuolyno virnišininko, rūpesčiu T. Pranciškonai atsikėlė į Torontą ir čia įsteigė Prisikėlimo parapiją. Ir toliau linkime darbingų metų!

— Bronių ir Mariją Matusevičius, Juozą ir Balbiną Tamulionius sidabrinio vedybinio gyvenimo jubilėjaus proga nuoširdžiai sveikiname ir linkime daug Augščiausiojo malonių.

— T. Tarcizijus yra išvykęs atostogų; grįš šio mėnesio pabaigoje.

— Par. namų statyba, vis dar negaunant plieno, trukdosi. Šiuo metu yra išpiltos ir išmūrytos žemutinio ir viršutinio rūsių sienos ir išmūrytos vidaus sienos.

— Uždaros savaitgalio rekolekcijos moterims ir merginoms, organizuojamos K. L. Kat. Moterų Dr-jos Prisikėlimo par. skyriaus, š. m. bus gruodžio 3, 4 ir 5 d. Mount Cenacle rekolekcijų namuose, Toronte. Tokios pat rekolekcijos vyrams ir vaikinams, organizuojamos Prisik. par. Katalikų Vyrų Dr-jos, bus gruodžio 10, 11 ir 12 d. Marylake rekol. namuose, King City, netoli Toronto. Abejoms rekolekcijoms vadovaus "Laiškai Lietuviams" redaktorius jėzuitas Tėvas Kęst. Trimakas.

— Pakrikštytas Benedikto ir Rūtos Urbanavičių sūnus Petras Danielius, Vytauto ir Emilijos Grabauskų sūnus Gytis Jurgis. Tėvelius nuoširdžiai sveikiname!

Maldininkų kelionė

į Midlandą, kasmet ruošiama Kat. Federacijos, bus rugpjūčio 29 d., sekmadienį. Mišios šventovės bažnyčioje — 12 val.; Kryžiaus kelias, pamokslas prie liet. kryžiaus ir palaiminimas su Švenč. Sakramentu — 3 val. p.p.

Neturintiems ten vykti savų priemonių, ir jei tokių susidarytų bent 35 asmenys, bus pasamdytas autobusas, kuris nuo Prisikėlimo bažnyčios išvyks 9 v. r. Kaina ten ir atgal — apie $4 (pagal vykstančiųjų skaičių). Vaikai, kurie palieka ant tėvų kelių ir neužima vietos, vyksta nemokamai; vaikai iki 12 m. moka pusę kainos. Norį vykti autobusu, prašomi užsiregistruoti vienos ar kitos parapijos raštinėje iki rugpjūčio 26 d., t.y. ketvirtadienio vakaro.

Šventovės bažnyčioje prieš ir per Mišias klausomos išpažintys lietuviškai. Per Mišias lietuviai užima vietas suoluose arčiau didžiojo altoriaus ir visi balsiai ir energingai įsijungia į dialoginių Mišių atsakymus bei populiarių giesmių giedojimą.

Šioje maldininkų kelionėje kviečiame visus gausiai dalyvauti — iš Toronto, Hamiltono, Wasagos, Springhursto ir kitur.

Kat. Federac. Toronto skyrius

Ped. Ant. Rinkūnas, ištisą mėnesį redagavęs "TŽ", su šeima išvyko atostogų į Kanados šiaurę. Taip pat atostogauja "T.Ž." administratorė Fel. Urbonienė. Baigė savo atostogas K. Otto ir Vyt. Kastytis.

"Dainos" krautuvę, kurios savininkas yra J. R. Simanavičius, apiplėšė nežinomi asmenys naktį 3 val. rugpjūčio 10 d. Jie įsiveržė per langą ir paėmė apie $240. Pakviesta policija rado piktadarių pirštų nuospaudas ir jieško nusikaltėlių. Netoliese buvo rasta apiplėšta tą pačią naktį kita — drabužių krautuvė.

Tėvas J. Vaišnys, SJ, vadovauja skautų vadų ir vadovių stovyklai Romuvoje. Porą dienų sirgo; šį antradienį iš Toronto nuvyko stovyklon.

Vytautas Abromaitis, "Darbininko" linotipininkas, dalį savo atostogų praleidęs Romuvos (skautų) stovykloje kaip vienas vadovų, grįždamas per Torontą aplankė "T.Ž." redakciją, užsiprenumeravo "T.Ž." ir sumokėjo prenumeratą 2 metus priekin.

S. Druskis iš Sault St. Marie, Ont. pasinaudodamas atostogomis, važinėjo po JAV ir Kanadą. Lydimas savo pusbrolio iš Hamiltono aplankė "T.Ž.", pasidalino įspūdžiais, užsimokėjo "T.Ž." prenumeratą už 2 metus priekin ir paliko $5.00 auką.

Fel. Jonynas, turėjęs restoraną Oakridge, Ont., vėl grįžo į Torontą. Ten jis restoraną pardavė ir dabar tarnauja pusiau valstybinėje įstaigoje kaip apsaugos pareigūnas.

Ona Nevulytė atskrido iš Suvalkų trikampio rugpiūčio 6 d. Apsigyvens Toronte. Apsilankė "T.Ž." redakcijoj ir pasakojo, kad ir daugiau mergaičių iš Punsko apylinkių norėtų atvykti Kanadon laimės jieškoti.

Juozas Verbyla, dirbęs Toronte "Bata" firmoje kaip reikalų vedėjas, persikėlė į Montrealį — St. Leonard, kur ir anksčiau gyveno. Jam ir visai šeimai linkime sėkmingai įsikurti.

G. Vailionytė iš Punsko lėktuvu atskrido į Torontą ir čia ketina įsikurti. Iš Suvalkų trikampio į Torontą atvyko jau visa eilė lietuvaičių ir ištekėjo už vietinių lietuvių.

Kas turi kalbininko P. Joniko parašytą knygą "Lietuvių kalbos istorija" ir gali ją parduoti, malonėkite pranešti "T.Ž." redakcijai arba Ign. Girdzevičiui, 132 Farquar St., Sault St. Marie, Ont.

Papildymas: Mano padėkoje "T.Ž." 29 nr. praleista p. Adelės Vaitkevičienės pavardė. Prašydadama už tai atleisti, jai nuoširdžiai dėkoju už brangią dovaną.

O. Radzevičiūtė-Kiršinienė

Atostogų metu viešėdami pas savo gimines Kanadoje, "T. Ž." aplankė dail. J. Pautienius iš Čikagos ir Pr. Turūta iš Grand Rapids, Mich. Pastarasis, žinomas visuomenės veikėjas, taip pat vyrų okteto Grand Rapids mieste organizatorius ir vadovas, ypač domėjosi "Tėviškės Žiburiais"; sumokėjo $10.00 ir tapo "T.Ž." prenumeratorium-rėmėju.

Studentų ateitininkų stovykloje Dainavoje prie Detroito, JAV, rugpjūčio 25 — rugsėjo 6 d. Augustinas Idzelis, Saulius Sužiedėlis, Salvinija Gedvilaitė ir Kęstutis Girnius skaitys referatus. Onutė Damaitė iš Omahos, Nebraska, rūpinasi rugiapjūtės vakaru, Aldona Zailskaitė iš Cicero, Ill., ruošia meno vakarą su paroda ir filmais, o Toronto studentai ateitininkai ruošia stovyklai ypatingus šokius.

Advokatas George Ben rengiasi kandidatuoti į Ontario provincijos parlamentą. Šį penktadienį, rugpjūčio 20 d., 8 v. v., šaukiamas Bracondale liberalų partijos nominacinis susirinkimas, kuriame bus išrinktas tai apylinkei partijos kandidatas papildomiems rinkimams į Ontario parlamentą. Vienas iš kandiadtų yra adv. G. Ben, slovakų kilmės, lietuviams gerai žinomas veikėjas. Jo bičiuliai kviečia dalyvauti tame susirinkime ir lietuvius bei paremti jo kandidatūrą. Susirinkimas įvyks Ossingtono viešojoj mokykloj—Ossington Ave., tarp College ir Dundas gatvių. Numatoma, kad papildomuose rinkimuose dalyvaus visos trys partijos, ir todėl susidomėjimas jais yra gana gyvas. Bracondale apylinkėje gyvena daug naujųjų ateivių. Jie suinteresuoti turėti provinciniame parlamente sau artimą atstovą.

XI Kanados Lietuvių Dienos proga (ji įvyks rugs. 4—5 d., St. Catharines, Ont.) jau išleistas leidinėlis, spausdintas "Rūtos" spaustuvės Hamiltone. Viršelis — J. Kalmatavičiaus. Leidinėlyje įdėta Liet. Dienos programa, rengėjų žodis, St. Catharines burmistro, gen. konsulo dr. J. Žmuidzino, PLB pirm. J. Bačiūno sveikinimai, keletas nuotraukų ir komercinių skelbimų.

JŪRŲ SKAUTIJOS ŽINIOS

— Šaukiant valio, jūrų skautų škuneris įčiuožė į vandenį. Apie 4-5 metus jis išstovėjo krante. Tai buvo didelė diena Neringos tunto jūrų skautams-ėms, kurie jau seniai nebeturėjo didesnio laivo, tinkamo tolimiems plaukiojimams. Baigus tvarkyti takelažą, tikimasi neužilgo pradėti būriuoti. Nuleistą škūnerį apžiūrėjo tunto tėvų komiteto pirmininkas dr. M. Anysas.

— Į tunto veiklą įsijungė žinomas sportininkas R. Burdulis.

— Rugpjūčio 7-8 d. jūrų skautaiės būriavo savo vasaros bazėje.

— Į stovyklą rugpjūčio 21 d. atvyksta Klevelando jūrų skautės. Šeštadienis yra rinkimosi diena, sekmadienis — pirmoji stovyklos diena.

— Vyr. skautininkas j. s. E. Vengianskas ir j. s. Tėvas J. Raibužis aplankė stovyklaujančius Bostono Nemuno tunto skautus.

PADĖKA

Mirus a. a. BRONIUI LEVANAUSKUI,

iš savo bičiulių bei pažįstamų sulaukėme gausios paguodos bei užuojautos. Nuoširdžiai dėkojame visiems už aukotas Mišias, gėles, velionies lankymą ligoninėje, palydėjimą į kapines ir pareikštas užuojautas. Ypač dėkojame už pagalbą ponioms: Kavaliūnienei, Jurkštienei, Grinskienei, Šimonienei; taip pat karsto nešėjams: K. Jurkštui, A. Masiui, A. Žekoniui, A. Damašiui, P. Jakūnui, G. Willet. Reiškiame nuoširdžią padėką Tėvui Tarcizijui, OFM, už visą jo rūpestį. Taipgi dėkojame laidojimo įstaigos Earl Elliot pareigūnams už patarnavimą —

Duktė **Janina,** žentas **Jonas Vitkūnas** ir šeima

Gausioji p. Gailių šeima, ką tik atvykusi į Torontą. Čia ji susilaukė daugelio tautiečių pagalbos ir tikisi pastoviai įsikurti

Nuotr. S. Dabkaus

Mirus Lietuvoje a. a. **ONAI PRUSINSKIENEI,**

nuoširdžią užuojautą reiškiame jos dukrai

ADELEI VAITKEVIČIENEI

Elena ir Julius Drabatai

PADĖKA

Nuoširdžiai dėkojame dr. A. Valadkai ir dr. J. Yčiui už Juozo Gritėno priežiūrą ligos metu, kun. P. Ažubaliui ir T. Korneliui, O.F.M. už lankymą ligoninėje ir aprūpinimą sakramentais, o taip pat visiems lankiusiems ligoninėje. Mielam broliui mirus, nuoširdžiai dėkojame visiems už dalyvavimą laidotuvėse, užprašymą šv. Mišių už velionies sielą, gėles bei visokeriopą mums pareikštą užuojautą. Ypatinga padėka St. Davis mokyklos vedėjui už lankymą, gėles ir užprašytas šv. Mišias.

Dėkinga sesuo **K. Margienė ir šeima**

KANADOS KRAŠTO PARODA

TORONTO

Rugp. 20 — Rugs. 6 Sekmadieniais uždaryta

Niekur tiek daug visko nepamatysite, kaip čia vienu metu ir vienoje vietoje

Tarptautinis mišinys linksmybių, maisto ir nemokami spektakliai kiekvienam šeimos nariui

Vien tik už įėjimo bilietą galėsite pamatyti daug įdomybių per visą dieną Kanados Krašto Parodoje. Tai lyg važiuojant per pasaulį — pamatysite daugybę išstatytų gaminių beveik iš viso pasaulio kraštų. Vokietija, Švedija, Japonija, Lenkija, Čekoslovakija ir visa eilė kitų kraštų turi specialius savo skyrius "International" ir "Government" pastatuose.

Šimtas ir vienas skyrius bei spektakliai — visi nemokamai — žavės jus ištisas valandas. Štai tik keli jaudinantys dalykai:

- **The Laser Light Beam mokslo stebuklas, kuris perpjauna plieną**
- **Naujosios Zelandijos valstybinis orkestras — pasaulinio garso vienetas visą laiką parodos metu lydės muzikos garsais**
- **Garsūs Kanados indėnai — specialus Kanados indėnų vadų pagerbimas**
- **Nuostabūs pastatai — The Better Living Centre, The Queen Elizabeth pastatas, The Automotive pastatas**

Neužmirškite taip pat pamatyti ir šių jaudinančių dalykų:

- **Tarptautinę pirkėjų rinką**
- **Vandens sportą — Aquarama**
- **Sportininkų pasirodymus**
- **Įspūdingą aviacijos šventę**

Specialūs pasirodymai, kuriuos visi turėtų pamatyti

"NATIONBUILDERS '65"—nemokami rugsėjo 6 d. Granstand. Pasirodys Kanados artistai tarptautinio įvairumo patraukliame spektaklyje. Ukrainiečių ir rusų kazokų šokiai, ispanų Flamingo šokiai, italų dainos ir šokiai. Tie ir kiti pasirodymai praturtins šį spektaklį. Bus ir pučiamųjų orkestrai, čigoniškos melodijos ir kitos dainos, į kurias visa publika galės įsijungti.

"SIGHTS AND SOUNDS OF THE SIXTIES" —

vakariniai spektakliai Grandstande su Victor Borge (rugp. 20—27) ir su Bob Hope (rugp. 28—rugs. 4). Kartu su šiais vaidybos karaliais dalyvaus Womenfolk, Debbie Lori Kaye ir daug kitų tarptautinio garso žvaigždžių. Užsisakykite bilietus iš anksto šiems linksmiems spektakliams.

Parodoje yra tiek daug kas veikti ir pamatyti.

Ją pamatę niekad nenorėsite išeiti.

Mūsų kredito unijos narei

ANASTAZIJAI STANKIENEI

mirus, jos sūnui, anūkams, giminėms ir artimiesiems nuoširdžią užuojautą reiškia —

Montrealio Lietuvių Kredito Unijos "Litas" valdyba

MONTREAL QUE

Montrealio Liet. Bendruomenės stovyklavietė "Baltija" iškilmingai atidaryta rugpjūčio 8 d. Pamaldas atlaikė T. St. Kulbis, SJ, pastatus pašventino T. J. Vaišnys, SJ. Stovyklavietės komiteto pirm. Pr. Rudinskas ta proga pasakė ilgesnę kalbą, kurioje suminėjo ligi šiol pasiektus rezultatus ir skatino tęsti pradėtą užsimojimą, t. y. baigti bei gerinti turimą stovyklavietę, kad ji būtų visiems lietuviams maloni. Pagrindinį stovyklavietės pastatą pastatė J. Ladyga, o projektą paruošė archit. V. Zubas. Atidarymo proga taipgi kalbėjo: Kanados rajono skautų vadovas V. Skrinskas iš Toronto, skautų rėmėjų ir tėvų vardu J. Girinis - Norvaiša, archit. V. Zubas, J. Ladyga ir skautų vardu R. Navikėnas. Iškilmėse dalyvavo ir vasarvietės savininkų komiteto atstovai. Gražų vaizdą sudarė išsirikiavę skautai, kurie daugiausia stovyklaviete naudojasi ir prie jos įrengimo yra daug prisidėję.

K.

P. Skruibių vasarvietėje liepos 25 d. įvyko "LN" iniciatyva surengta išvyka - gegužinė, kurioje, be montrealiečių, dalyvao ir keletas tautiečių iš Otavos.

"Lito" balansas liepos 31 d. — $1,474,321.44. Kaip ir kasmet, atostoginis mėnuo "Lito" augimui nebuvo palankus. Praeitais metais per tą patį mėnesį "Lito" balansas sumažėjo $13,000, o šiemet $2,000. Rugpjūčio mėnuo pernai davė $65,000 prieaugį; panašaus padidėjimo galima laukti ir šiemet.

"Lito" išduotos paskolos per liepos mėn. pasiekė $1,277,712 (buvo $1,253,579), indėliai — $869,234 ($851,487), einamosios sąskaitos sumažėjo iki $559,120 (583,034) ir pelnas pakilo iki $24,993.16 (20,829.09). Kas mėnesį "Litas" daro netoli pusės milijono dolerių apyvartą ir yra tapęs viena didžiųjų Montrealio kredito unijų. **Pr. R.**

Mirė: Elzbieta Stankevičienė, 84 m. amžiaus, liepos 13 d.; Elena Vosyliūtė, 42 m. amžiaus, liepos 11 d.

DISTRICT ESTATE BROKERS INC.
Montreal Real Estate Board nariai
3907 Rosemont Blvd.
TEL. 722-2472
NAMAI, ŽEMĖ, PASKOLOS
A. GRAŽYS 739-9328
P. JASUTIS — LA 2-7879
10 METŲ PATIRTIS

APSIDRAUSK!
ADAMONIS INSURANCE AGENCY INC.
3907 Rosemont Blvd.
Tel: 722 - 2472
Res: 722 - 4735
GAISRAS — AUTOMOBILIAI
ATSAKOMYBĖ — GYVYBĖ
Tikslus ir greitas patarnavimas

V. STOČKUS
LE 5 - 4183
WEST TORONTO BODY WORKS — 27 EDWIN AVE.
Įvažiavimas iš kiemo.
Atlieka visus viršutinius autovežimių taisymo darbus.
Taip pat — mechaninis taisymas.

Kviečiame jus vaikščioti po žalias pievas, žydinčius darbus bei medžiais apaugusius slėnius, kurie įeina į metropolinio Toronto 15 parkų plotą, skirtą poilsiautojams. Pamatykite Riverdale Zoo — gyvulių iš viso pasaulio buveinę. Naudokitės garsiaisiais laivais į Toronto salą, maudykitės, kaitinkitės saulėje arba šiaip ilsėkitės. Tebūnie mėgiamas metropolinis parkas jūsų "vasarnamiu".

METROPOLITAN TORONTO PARKS DEPARTMENT
Tel. 487 - 5291

KELIONIŲ BIURAS kelionėms po visą pasaulį.
O. K. JOHNSON & CO. LIMITED
697 Bay Street, Toronto 2. Tel. EM 6 - 9488

STARLITE Driving School
Vokiška vairavimo mokykla
ved. Rudy Wolfinger
330 Queen St. W. Tel. EM 6-2957
Parengiame egzaminams įvairiomis kalbomis.

Lietuviška baldų dirbtuvė
Daromi nauji minkšti baldai ir atnaujinami seni PIGIA KAINA.
P. LUBYS. Telef. WA 2-7981.
Namų telefonas AM 1-0537.

City Driving School
OFICIALIAI PRIPAŽINTA
Ontario Safety League. Nemokami nurodymai jūsų namuose arba mūsų klasėje turintiems laikinius leidimus. Ir jau galima pradėti važiuoti pirmą pamoką su standartinėm ar automatinėm mašinom.
572 BLOOR ST. W. (prie Bathurst)
TEL. LE 2-3656

nepamirškite užsukti lietuviškon dovanų, suvenirų ir įvairių reikmenų krautuvėn
„The Times"
1212 Dundas St. W. Tel. LE. 2-9547
J. BERŽINSKAS
Užsakymai priimami ir paštu.

UŽSAKYKITE DOVANŲ SIUNTINIUS TIESIAI IŠ SAVO NAMŲ, TIK PASKAMBINKITE

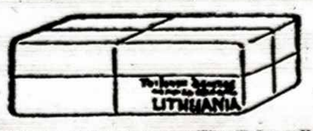

"TAURO" atst.
ST. PRAKAPUI,
Tel. RO 7-9088
18 BROOKSIDE AVE.,
Toronto 9. Ont.

atvyksiu su daugybe pavyzdžių, iš ko galėsite pasirinkti kas patiks. Medžiagos, buteliai, skarelės, pagaminti dalykai ir kt. MAISTO siuntiniai tiesiog iš Anglijos. AKORDEONAI iš Švedijos pigiau nei kur kitur. Pristatymas 3—5 savatės. Viskas apdrausta.

"LITAS" Adresas: 1465 De Seve Street
Montreal 20, Que., tel. 766 - 5827
4.5% už indėlius
4.0% už ein. s-tas
Mėnesinis palūkanų skaičiavimas.
Nemokamas gyvybės draudimas iki $2.000.
7.6% už asmen. paskolas
6.5% už nekiln. turto pask.
Visos paskolos atviros.
Pigus paskolų draudimas iki $10,000.
KASOS VALANDOS: 1465 De Seve St., sekmadieniais nuo 10.30 iki 12.30 v., darbo dienomis — nuo 10 iki 3 v., išskiriant pirmadienius ir šeštadienius; vakarais — trečiadieniais ir penktadieniais nuo 7 iki 9 val.
3907 Rosemount Blvd., tel. 722 - 2472: dieną — penktadieniais nuo 1 iki 6 val. ir vakarais — pirmadieniais, trečiadieniais ir penktadieniais nuo 7 iki 9 val.