Lietuvos nacionalinė
M.Mažvydo biblioteka

Alp(LR)2766

This weekly newspaper was mailed on
Tuesday, May 3, 2005

PM 40012376 R09408

TĖVIŠKĖS ŽIBURIAI

THE LIGHTS OF HOMELAND

Nr. 18 (2877) 2005 MAY-GEGUŽĖ 3 • LIETUVIŲ SAVAITRAŠTIS - LITHUANIAN WEEKLY • tevzib@pathcom.com • Nr. kaina - $1

Ieškome auklės

Tokių skelbimų spaudoje dabar galima gana dažnai užtikti. Ieškoti auklės – tai pasiūla darbo, už kurį kartais neblogai atlyginama pinigais, dovanomis ir gerais žodžiais.

SKAITANT tokius skelbimus, gal ne vienam dingteli galvon klausimas – o kur gi tėvai? (Naivus klausimas, tartų šių dienų žmogus. Tegu ir toks.) Tėvai juk dirba, kad būtų už ką sumokėti auklei, išlaikyti antrą automobilį, susidėti pinigų kelionėms... Ir kur besuskaičiuosi čia tų visų reikmių, norų ir varžybų?...O pats auklės samdymas, žinoma, prasideda ne pagal tai kokių auklė kvalifikacijų turi, bet kiek ji nori gauti už tą darbą. Žodžiu, reikalas nesudėtingas, praktiškas ir komercinis, apskaičiuotas, kaip ir turi būti, kai šių laikų žmogus žengia koja kojon su savo kaimynais, bendradarbiais ir visais kitais, siekiančiais to vadinamo geresnio gyvenimo. O vaikelis negali pasisakyti jį liečiančiu reikalu. Jei pasisakytų, turbūt pasirinktų auklę – savo mylimą mamytę. Bet, o varge, ta mylima mamytė turi kasdien išvažiuoti į darbą, po darbo spraustis per tirštą judėjimą namo, o namus pasiekus atsikvėpti, pailsėti ir dar daug įvairių naminių užduočių atlikti. Vaikelis gražiai aprengtas, auklės sočiai pavalgydintas, tarp gražiausių žaislų pasodintas. O pinigų užtenka jiems nupirkti, vis naujų parnešti, kad vaikelis būtų laimingas ir užsiėmęs. Ir tokia sistema jau seniai išmėginta, labai patogi, rimtai išdiskutuota valdžios viršūnėse, kur vaikų priežiūrai dienos centrų steigimas tampa jau net priešrinkimine matuokle vertinant skelbiamą vidaus politikos programą.

OVIS dėlto atsimintina, kad priežiūra ir auklėjimas nėra tas pats. Vaikų prižiūrėtoja ir pamaitintoja gal tik retesniais atvejais būna kartu ir jų auklėtoja. Kai skelbimuose ieškoma auklės, turbūt galvojama apie priežiūrą, pabuvimą kartu, kol sugrįš tėvai, tie tikrieji ir natūralieji savo vaikų auklėtojai. Deja, savo vaikeliams laiko jie nebegali pakankamai paskirti. Ta aplinkybė pavirsta nebepakeičiamu gyvenimo būdu, ir taip viskas sukasi tuo pačiu ratu, kuris vadinamas civilizuotu ir pažangiu gyvenimu. Viskas apskaičiuota, tvarkinga ir apmokėta. Ko daugiau? Rodos, nieko. Tačiau į tokią gyvenimo sąrangą labai greitai įsiskverbia paprasčiausioji savimeilė. Tai neįvardintas ir nelengvai išgydomas šeimų vėžys, pirmiausia griebiantis jaunus daigelius. Sunku priprasti mylėti kitą, kai tos meilės nebuvai iš kitų patyręs. O tos kitos meilės išraiškos, stačiai nevykę pakaitalai (žaislai, blizgučiai, skanumynai)- jau seniai šiukšlynuose. Atsivėrusi kažkokia tuštuma ūgtelėjusį vaiką ima stebinti, gąsdinti, kelti šiurpius klausimus – negi tokie santykiai ir toks žmogaus gyvenimas? O tada gal ir barnių vaikas išgirsta, kai tėvai vienas kitą ima kaltinti dėl dėmesio ar meilės stygiaus savo vaikui. Prisideda dar viena kita egoizmo dozė, ir subraška šeimos pagrindai. Advokatai ir teisėjai pasiruošę "komerciškai" pagelbėti teisybės beieškantiems. Rezultatas: auklei sumokėta tiek ir tiek, skyrybų byla kainavo tiek, o vaikas nuėjo savais keliais meilės ir laimės kitur ieškoti. **Č.S.**

VYTAUTO MAŽELIO nuotrauka

Sidabruota gija

Sidabruota gija, MOTINĖLE,
Pasipuošus per žemę eini.
Vis bujok, vis žydėk, obelėle,
Tu mums amžiną gėlę meni.

Ir neši trapų baltąjį žiedą,
Kuris krykščia ant rankų švelnių.
Lyg paukščiukas vis ulbesiu gieda
Tavo meilę iš sielos gelmių...

Niekada nepavargus – saulėta,
Save visą vaikams dalini.
Ar švininė naktis, ar žvaigždėta,
Lopšine į sapnus vadini...

Kokios mielos tos rankos gyslotos,
Dega dega liepsnota širdis.
Švelniai šluosto akis ašarotas,
Varguos priebėga, džiaugsmas - viltis.

Viena žemėj visiems mums atleisti,
Miela MAMA, temoki – gali.
Gilų sopulį gėriu pakeisti, -
Vaiko dieną į saulę keli.

Sidabruota gija, MOTINĖLE.
Būk graži ir jauna amžinai.
Tavo vardą virš žemės iškėlę,
JO palaimoje nešim aukštai!

Sofija Šviesaitė

Šiame numeryje

"Pusė mano širdies Lietuvoje" - *1,2 psl.*
Turtuoliai ir demokratija - *3 psl.*
Prie liepto galo - *3 psl.*
Dvidešimt septyneri metai slėptuvėje - *4 psl.*
Meldėmės, darbavomės, keliavome - *4 psl.*
Iškiliausias dabarties žmogus- *5 psl.*
Septyni išganytojo žodžiai - *5 psl.*
Atpažįstame varnas iš balso, kagebistus - iš veiksmų - *6 psl.*
Iškilmingos knygos sutiktuvės Argentinoje - *7 psl.*
"Liepsnų šešėliai" - *8 psl.*
Kai skausmas sukausto - *8 psl.*
Kančios istorija paveiksluose - *9 psl.*

"Pusė mano širdies Lietuvoje"

GENOVAITĖ GUSTAITĖ

Šie Jono Pauliaus II žodžiai po jo mirties ne sykį buvo kartojami mūsų žiniasklaidos – radijo laidose, spaudoje. Juos perdavė buvęs ambasadorius prie Šventojo Sosto K. Lozoraitis, kardinolas A.J. Bačkis, mons. A. Ivanauskas, žurnalistai. Artimumą Lietuvai parodo taip pat popiežiaus atsakymas į vysk. A. Deksnio kreipinį: "Jūsų pavardė labai lietuviška". K. Vojtyla (tuomet dar kardinolas) atsakė: "Mano giminėje buvo daug lietuvių".

Dabar iš plačiau neatskleistų ryšių vis pasidomima pirmiausia Šventojo Tėvo motina, jos kilme. Iš kur ji – Emilija Kačerovska? Lenkų literatūroje jos gimimo vieta tiksliau nenustatyta. Nurodoma ir Vadovicai, ir Krokuva, ir kad ji nežinoma, ir kad mokytoja iš Lietuvos.

Ištikimai tarnaudamas visuotinei Bažnyčiai, Jonas Paulius II Lietuvai padarė labai daug. Dar tuomet, kai ji buvo pavergta, Vatikane mūsų valstybės laisvės siekimas buvo suprantamas, palaikomas. Antai dar 1978-aisiais (tuoj po Karolio Vojtylos išrinkimo) Šventojo Sosto sveikinimuose buvo pradėta vartoti ir lietuvių kalba. Pirmasis popiežiaus pasveikinimas – atsakymas į mūsų tautiečių sveikinimą: "Mano nuoširdus sveikinimas broliams lietuviams. Būkite laimingi ir ištikimi Kristui!"

Dar anksčiau (1975) per Eucharistinį pasaulinį kongresą Filadelfijoje kardinolas Karolis Vojtyla savo pamoksle drąsiai kėlė pavergtos Lietuvos padėtį, ją gynė.

Nukelta į 2-ą psl.

TĖVIŠKĖS ŽIBURIAI
THE LIGHTS OF HOMELAND

2185 Stavebank Rd., Mississauga, ON L5C 1T3 Canada.
Tel. 905 275-4672 • FAX 905 290-9802
E-mail: tevzib@pathcom.com • www.tzib.com

Agreement No. 40012376 PAP Registration No. 09408. CPM 1001760. LEIDĖJAS: Kanados lietuvių katalikų kultūros draugija "Žiburiai". REDAGUOJA: vyr. red. prel. dr. Pr. Gaida, R. Sakalaitė-Jonaitienė, Č. Senkevičius, techninė red. V. Tumosienė. Metinė prenumerata - $50, rėmėjo - $60, garbės - $70. Oro paštu į užjūrius - $170, paprastu paštu - $60. Amerikoj - JAV dol.

Keičiant adresą kreiptis į "TŽ" administraciją. Už skelbimų turinį redakcija neatsako. Rankraščiai taisomi redakcijos nuožiūra. Bendradarbių pasirašyti straipsniai nebūtinai reiškia redakcijos nuomonę.

Tėviškės žiburiai (The Lights of Homeland) is published weekly by the Lithuanian Canadian R.C. Cultural Society "Žiburiai", Inc.

Subscriptions: regular - $50, patron - $60, sponsor - $70 per year. Airmail overseas - $170, regular mail overseas - $60. US subscriptions are payable in US funds. Printed in Canada. ISSN 0040-4063.

Return undeliverable Canadian addresses to Circulation Dept. at mailing address given above.

We acknowledge the financial assistance of the Government of Canada, through the Publications Assistance Program (PAP), toward our mailing costs.

VERIFIED CIRCULATION PAID

"Pusė mano širdies Lietuvoje"

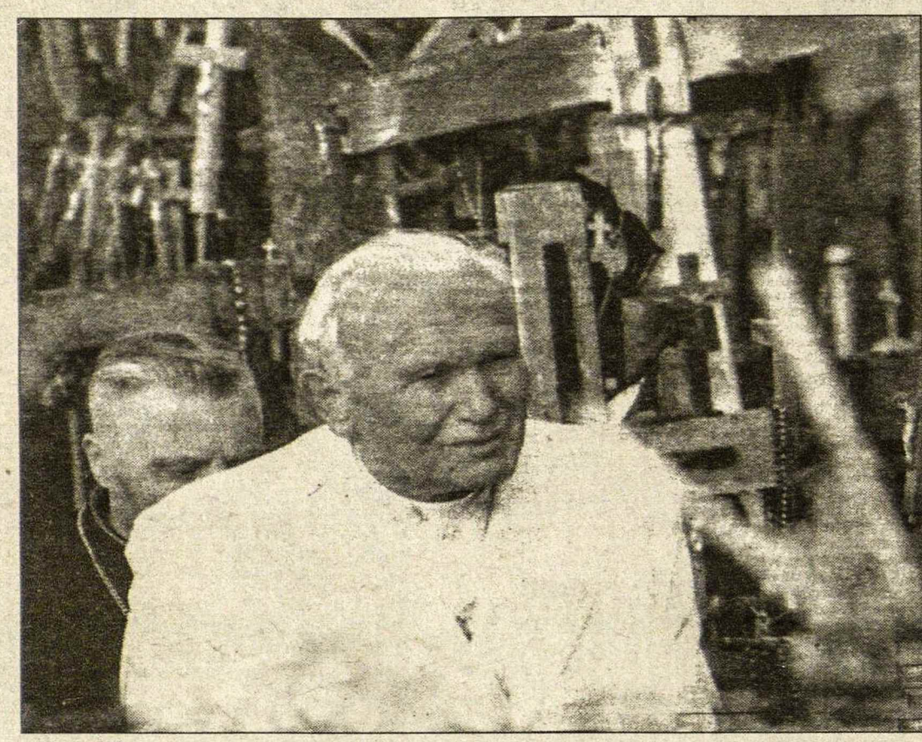

Popiežius Jonas Paulius II Kryžių kalne 1993 metais Lietuvoje

Atkelta iš 1-mo psl.

(Čia pat stovėjo Lietuvos dvasininkų delegacija; stovėjo "tylinti Bažnyčia...").

Tiek vidaus, tiek užsienio politikos atžvilgiu Lietuvai didžiausios reikšmės neabejotinai turėjo du devintojo dešimtmečio įvykiai. Tai 500 m. šv. Kazimiero mirties sukaktis (1984) ir 600 m. Lietuvos krikšto sukaktis (1987).

Popiežiaus vaidmenį šių sukakčių minėjime, jų reikšmę ne tik Lietuvai, bet ir pasauliui savo užuojautos telegramoje pabrėžė prezidentas Valdas Adamkus. Jis teigė: "...Jono Pauliaus II rūpesčiu Katalikų Bažnyčios širdyje Šv. Petro bazilikoje Romoje surengti šventojo Kazimiero 500 mirties metinių 1984 m. ir Lietuvos krikšto 600 metinių 1987 m. paminėjimai priminė pasauliui persekiojamą Lietuvos Bažnyčią ir pavergtą lietuvių tautą". (Būtina pridurti, kad antroji sukaktis popiežiaus valia ir jo noru buvo prasmingai išplėsta: kartu su ja atšvęsta Jurgio Matulaičio paskelbimo palaimintuoju iškilmė).

Švenčiant šv. Kazimiero sukaktį, popiežius savo privačioje koplyčioje pirmą kartą aukojo Mišias lietuvių kalba, išmoko lietuviškai pasveikinti: "Garbė Jėzui Kristui", koplyčioje paprašė pakabinti Aušros Vartų Dievo Motinos paveikslą. Maža to, anuometinei Lietuvos valdžiai į Vatikaną neišleidus jokios delegacijos popiežius tapo "tylinčios Bažnyčios" balsu. Jo valia švęsti istorinės Mišių aukos buvo pakviesti visos Europos vyskupų konferencijų atstovai, visas diplomatinis korpusas, akredituotas prie Šventojo Sosto. Tokiu plačiu mastu Jonas Paulius II atvėrė Lietuvą pasauliui, parodė, kad ji buvo ir yra krikščioniška. Ir dar ne viskas. Per "Viešpaties angelo" maldą pasakė, kad pats norėjo aplankyti šv. Kazimiero relikvijas, bet negavo leidimo. Pridūrė – nors iki Vilniaus netoli, skristi tik 2 valandos... Tai buvo pasakyta viešai, girdint visiems kviestiesiems.

Šventojo Tėvo meilės, palankumo mūsų kraštui kupinas yra apaštalinis laiškas, parašytas Lietuvos vyskupams 1987 m. birželio 5 d. Jame kreipiamasi tokiais žodžiais: "Brangieji broliai vyskupai, kunigai, vienuoliai, vienuolės ir jūs visi tos tolimosios, o man tokios artimos ir ypatingai mylimos Bažnyčios broliai, seserys, labai garbingos tautos sūnūs ir dukterys! Aš, Romos vyskupas ir visuotinės Bažnyčios ganytojas, klaupiuosi drauge su jumis prie šv. Kazimiero relikvijų ir drauge su jumis dėkoju Dievui (...) už jūsų krikšto dovaną". Labai gražus kreipimasis į "didžiadvasį Lietuvos jaunimą", įžvalgus vyskupų (Merkelio Giedraičio, Motiejaus Valančiaus) pristatymas, neapeinant jų nuopelnų "gimtajai lietuvių kalbai". O apibūdindamas Jurgį Matulaitį, popiežius laiške net du sykius pakartoja: "man bus didelis džiaugsmas paskelbti palaimintuoju didįjį jūsų tautos sūnų ir ganytoją arkivyskupą Jurgį Matulaitį". Be to, praneša: "Čia ant apaštalo šv. Petro kapo aš pats (!) vadovausiu iškilmingam minėjimui (...)". Maža to: "(...) Šalia manęs bus Europos žemyno episkopatų atstovai (...)".

1993 m. rudenį išsipildė Šventojo Tėvo svajonė – jis atvyko į Lietuvą ir čia pabuvo 4 dienas (nuo rugsėjo 4 iki 7 d.). Minėtame pamoksle įvardijo savo didįjį troškimą: "Visu savo troškimu esu su jumis. Šį troškimą nešioju savyje nuo seno: kiekvieną dieną maldoje lankau jūsų tėvynę". Rugsėjo 4-ąją aplankė jau ne maldoje – tą dieną Jonas Paulius II pabučiavo Vilniaus žemę. Pabučiavo ir pasakė lietuviškai: "Nepaprastai jaudindamasis ką tik pabučiavau Lietuvos žemę. Dėkojau Dievui už man duotą malonę atvykti pas jus. Trokšte troškau aplankyti ypač man brangią jūsų žemę! Vos tik neįžvelgiama Dievo valia buvau išrinktas į apaštalo Petro Sostą, nuskubėjau į Gailestingosios Motinos lietuvių koplyčią Vatikano bazilikos pašonėje. Ten, prie Mergelės Marijos kojų, meldžiausi už jus visus".

Per kelias dienas Jonas Paulius II aplankė šventąsias mūsų šalies vietas. Kryžių kalnas padarė didžiulį įspūdį. Jo paveiktas Lietuvą jis pavadino Kryžių šalimi, o kalną "ypatinga pasaulio vieta, kurioje susitelkia ne tik visos dabartinio šimtmečio kančios ir skausmas, bet ir šviečia prisikėlimo viltis".

Po Jo mirties (balandžio 2 d., 22 val. 37 min.) ir Lietuvos bažnyčiose nuaidėjo 26 varpo dūžiai – tiek truko didžiojo popiežiaus valdymas. Sekmadienio Mišios katedroje, aukotos kardinolo, Kauno arkivyskupo ir visų Lietuvos vyskupų, nesutalpino atėjusių dalyvių. Už durų – minių minios.

Buvo paskelbtas gedulas (to iki šiol nėra buvę), iškeltos vėliavos su juodais kaspinais, pareikštos prezidento, premjero, seimo pirmininko, užsienio reikalų ministerio užuojautos, seime – tylos minutė ir deganti žvakė, Vilniaus mero A. Zuoko mintis – įamžinti Jono Pauliaus II atminimą Šv. Jono bažnyčioje (kur 1993 m. popiežius susitiko su inteligentija). Šventojo Sosto nunciatūroje užuojautų knygoje pasirašė ir Lietuvos žydų bendruomenės nariai, jos pirmininkas dr. I. Alperavičius.

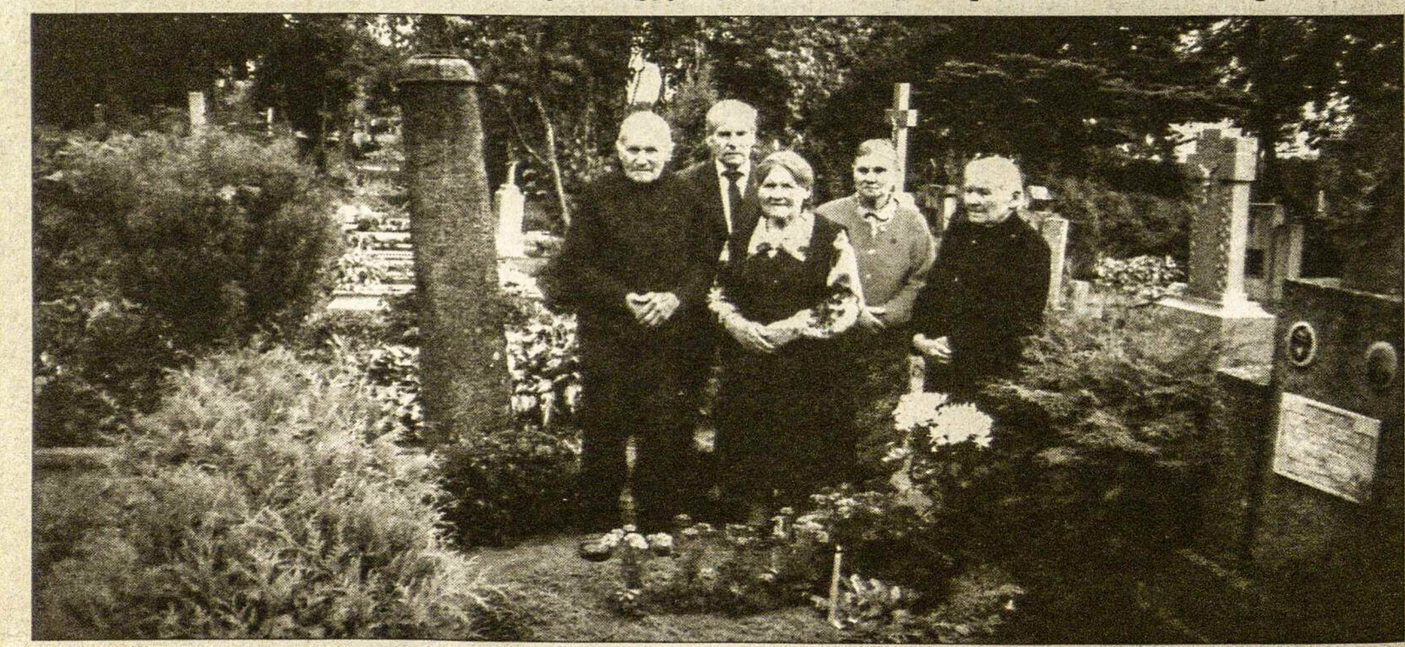

Leckavos kapinės (Mažeikių rajone), kuriose palaidoti Kačerauskų šeimos nariai. Iš tų Kačerauskų esanti kilusi ir popiežiaus Jono Pauliaus II - Karolio Vojtylos motina Emilija Kačerauskaitė

RELIGINIAME GYVENIME

Lietuvos vyskupų konferencijos (LVK) visuotinis posėdis įvyko kovo 16 d. Kaune. Dalyvavo apaštališkasis nuncijus arkiv. Peter Stephan Zurbriggen ir nunciatūros patarėjas mons. Charles Balvo. Parengtas laiškas, raginantis tikinčiuosius uoliai dalyvauti Maldos už pašaukimus savaitėje, paskelbtoje prieš Gerojo Ganytojo sekmadienį (balandžio 11-17 d.d.). Posėdyje buvo gvildenami Bendrijos finansiniai reikalai, jų apskaitos tvarkymas, veiklos palaikymo strategijos. Su dėkingumu prisiminta gausi užsienio parama, kuri vis tik mažėja Lietuvai įstojus į Europos sąjungą. Tikintiesiems turi būti priminta pareiga išlaikyti Bendriją aukomis bei prisidėti prie jos veiklos. Pastebėta, kad iki šiol Lietuvos valdžia nėra atlyginusi už nusavintas Bendrijos žemes, nors beveik visuose kituose Vidurio Europos kraštuose buvo numatytos kompensacijos už viso nekilnojamojo turto sovietmečiu patirtus nuostolius. LVK Švietimo komisijai pavesta sušaukti katechetikos centrų vadovų ir katechetus rengiančių universitetų atstovų pasitarimą. Vysk. Jonas Boruta, SJ, pasidalino mintimis apie sudėtingą sielovados būklę Klaipėdoje ir apylinkėse, kur veikia tik keturios parapijos. Aptarta užsienio lietuvių sielovada, būtinumas siunčiant kunigus darbui užsienyje užtikrinti kandidatams LVK pritarimą. Vysk. Rimantas Norvila padarė pranešimą apie ES valstybių Vyskupų konferencijų tarybos (COMECE) visuotinį susirinkimą Briuselyje. Kitas LVK susirinkimas vyks gegužės 11 d. Vilniuje.

Kardinolo Audrio Juozo Bačkio manymu, Sveikatos apsaugos ministerio Žilvino Padaigos pranešimas, kad iš Privalomojo sveikatos draudimo fondo (PSDF) lėšų rizikos grupės nėščiosioms bus apmokama ankstyva vaisiaus genetinio apsigimimo diagnostika, rodo eugenikos (žmonių giminės genetinio gerinimo) palaikymo požymius. Ž. Padaigos pasisakymas apie nėštumo nutraukimą atsižvelgiant į tyrimo rezultatus rodo nemoralią politiką, aiškų socialinį užsakymą taupyti lėšas, kurių reikia neįgaliam vaikui auginti, gimimo pašalpoms mokėti ir kt. Morali valstybinė sveikatos politika turėtų numatyti lėšas tokiai ankstyvai diagnostikai, kurios tikslas yra gydyti, šalinti susirgimą. Valstybė turėtų numatyti didesnę socialinę ir moralinę paramą mamoms, kurios nešioja ir gimdys neįgalų vaiką. Kas gali prisiimti atsakomybę nustatinėti medicininius sveiko vaiko, kuris turi teisę gimti, standartus? - klausia kardinolas. Jo teigimu, visuomenė, kuri apsisprendžia žudyti savo narius tik todėl, kad jie neatitinka tam tikrų, pačios visuomenės sukurtų normų, išsigimsta, kaip liudija nacių Vokietijos patirtis.

Šv. Juozapo kunigų seminarijoje Vilniuje kovo 18 d. lektoriaus ir akolito skyrimus vyresniųjų kursų auklėtiniams suteikė vysk. Jonas Kauneckas. (Lektoriaus skyrimai suteikia teisę skaityti Šv. Rašto skaitinius liturgijoje, akolitas gali dalinti šv. Komuniją bei tvarkyti liturginius indus.) Šv. Juozapo iškilmės prasidėjo vakariniais mišparais. Kovo 19 d. Mišias aukojo ir pamokslą sakė kardinolas Audrys Juozas Bačkis. Vėliau vyko Viešosios įstaigos "Markučių dienos veiklos centras", besirūpinančios neįgaliųjų žmonių užimtumu, kūrybos darbų Biblijos motyvais paroda. Šventės pabaigoje buvo parodytas to centro dramos grupės ir Vilniaus kunigų seminarijos parengiamojo kurso studentų bendras spektaklis žmogaus būties tema.

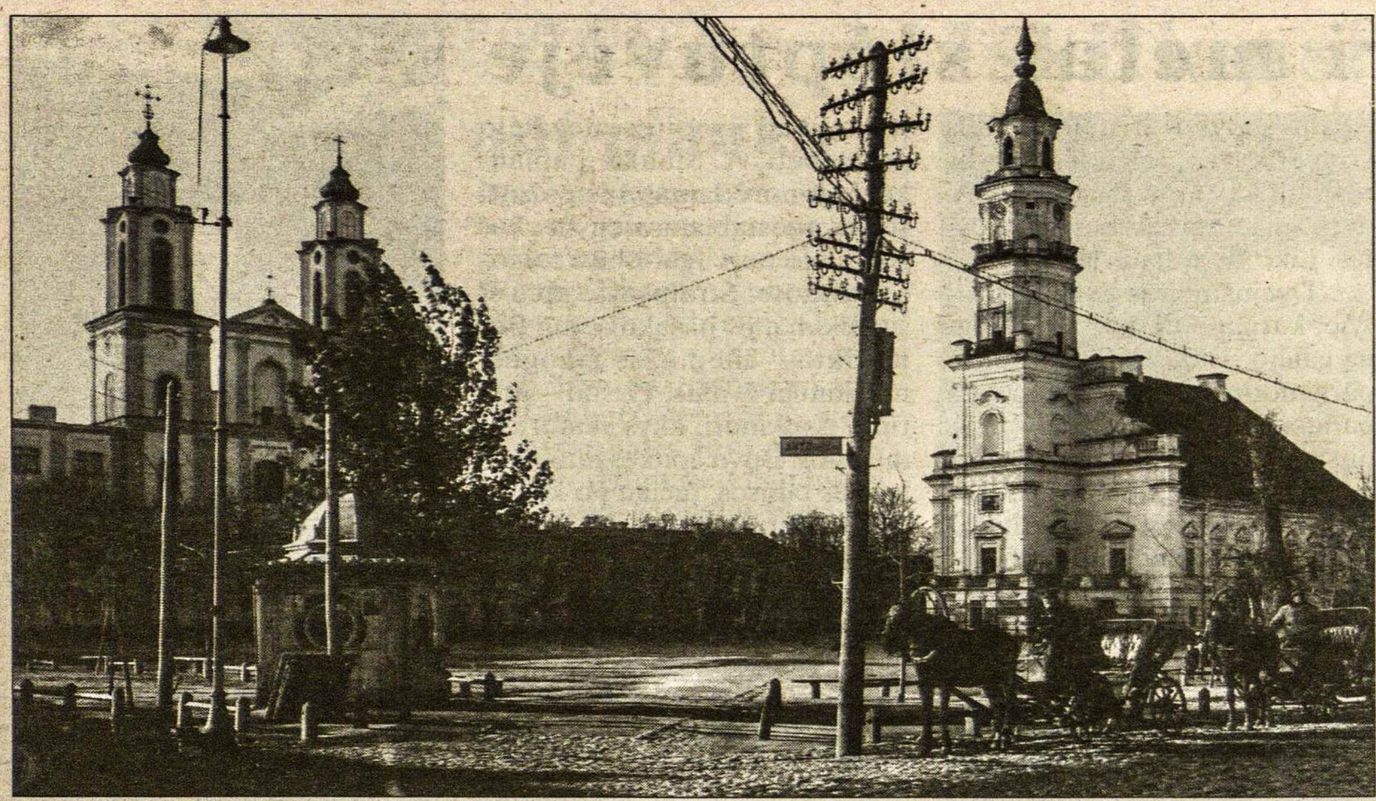

Taip atrodė Kauno Rotušės aikštė apie 1930 metus. Dešinėje matyti dvi karietos - ano meto "taksi" **Nuotr. S. Sajausko**

Turtuoliai ir demokratija

HENRIKAS KUDREIKIS

Pasak Amerikos žurnalistų Jamie Chapman ir Kate Randall, Amerikoje bilijonierių skaičius auga nepaprastu greičiu, lygiai taip auga neturtingųjų skaičius.

Bet valstybėje, kurioje yra tiek daug bilijonierių, viena kita duonos kriaukšlė nutrupa ir mums, palyginti "ubagams". Bilijonieriu Amerikoje gali tapti kiekvienas ypatingai gudrus asmuo. Kraštuose, kur bilijonierių nėra, turtingais tampa tik privilegijuoti politiniai vadovai.

Praeitais metais Amerikoje iškilo 69 nauji bilijonieriai. Dauguma jų turtingi, nes turi milijonus rinkos akcijų, dažniausiai paveldėtų iš tėvų ar artimų giminių. Akcijų rinka valstybėse lygi kazino lošimams, laimi daug, bet kartais džiaugiesi, kad dar liko kelnės.

Bilijonieriai dygsta kaip grybai dažniausiai demokratinėse valstybėse. Pagal žymų dešiniųjų žurnalistą Charley Reese: "Jie visai nesuka galvos, kad Amerikoje 3,500 užtvankų yra nesaugios, kiauri vandentiekių vamzdžiai, užterštos upės ir ežerai, nesaugūs kelių tiltai. Tai apmoka paprasti žmogeliai".

Tačiau jie daug įtakos turi valstybės politikams. Pinigai kelia juos į aukštį. Politikai kreipia dėmesį tik į tuos, kurie turi kalnus pinigų. Kadangi paprasti darbininkai ir tarnautojai, vyrai ir moterys, bedarbiai ir gauną minimalų atlyginimą daug pinigų politikams negali duoti, politikai kreipiasi į turtuolius. Šie nustato kokie turi būti politikų siekiai. Aišku kaip dieną, Amerikoje visa federacinė ir valstijų mokesčių sistema palanki tik turtingiesiems. Prezidento Bush naujoji mokesčių sumažinimo ir palikimų (estate) tvarka 100% palanki turtingiesiems.

Šiandien ne tik Amerikoje, bet ir turtinguose Europos kraštuose, na, ir mūsų tėvynėje Lietuvoje, vadinamoje demokratijoje, darosi daug lengviau tapti turtingesniu, bet neturtingam dar didesniu vargšu. Anot Amerikos žurnalisto Charley Reese: "Amerika pamažu slenka į buvusių Sovietų Sąjungos valstybių valdymo būdą, oligarchinį ir elitinį, į vadinamąjį Trečiąjį pasaulį".

Šiandien Amerikos kariai ir šimtai irakiečių kasdien miršta už demokratiją Irako valstybėje. Prezidentas Bush tvirtina, kad šis karas pradėtas už demokratiją, nori ją įvesti ir Iranan bei Sirijon. Bet ar dabartinėje demokratijoje išrenkami geriausi kandidatai? Tikroji demokratija ir toliau slypi tik popieriuje. Pasaulyje tikroji demokratija – tik svajonė.

Prie liepto galo

Pasaulį užklupo politinė, ekonominė ir dvasinė krizė. Priėjome lyg ir liepto galą ir, atrodo, nebežinom ką toliau daryti

DR. J. KUNCA

Vašingtono naujoji politika, pagrįsta prevencinėm intervencijom, tarptautinių įstatymų nepaisymu ir vienašališkumu, susilpnino JT, pagadino santykius su nuosaikesne Europa ir davė pradžią globalinei ekonominei krizei. JAV atsisakymas ratifikuoti Kyoto sutartį trukdo atmosferos teršimo sustabdymą. O klimato pasikeitimas gali tapti žmonijos rykšte. Jau dabar milijonai miršta nuo bado ir medicinos pagalbos stokos. Kas būtų užėjus sausrom, potvyniam ir vėtrom, nesunku įsivaizduoti. Paskyrimas J. Bolton pasiuntiniu prie JT rodo, kad JAV vadovybė dar tebeserga didybės manijos liga ir žada tęsti savo pragaištingą politiką. Tik dėl Izraelio agresyvaus elgesio prez. Bush išdrįso lyg ir pasisakyti prieš tolimesnį okupuotų žemių kolonizavimą. Ar Izraelis jo paklausys, tai klausimas.

Pasaulinio masto ekonominę krizę iššaukė gamybos perteklius, rinkų stoka ir Trečiojo pasaulio kultūrinis atsilikimas – pagrindinė jo skurdo priežastis. Vakarų pagalba nebuvo tinkamai suplanuota, ir paramos doleriai nueina į savanaudžių pareigūnų kišenes. Naujasis Pasaulio banko pirm. P. Wolfowitz, ko gero žiūrės, kad ta institucija prisidėtų prie Vašingtono politikos rėmimo, o ne prie vargšų gelbėjimo. Jukjis suplanavo ir prikalbėjo prezidentą pradėti pragaištingą Irako karą.

JAV ekonomika, kaip jau minėjau kituose straipsniuose, blogėja. Šviesūs Amerikos protai, kaip istorikas-publicistas G. Vidal ir išgarsėjęs pranašystėm P. Krugman, pranašauja, kad JAV ištiks ekonominė katastrofa, jei tuojau pat valdžia nesiims priemonių tam išvengti. Didžiausios ekonominės jėgos krizė veikia ir likusį pasaulį. Europa irgi pradeda šlubuoti. Reiktų paminėti, kad per paskutinius 12 mėn. JAV užsienio prekybos deficitas siekia 600 bln., o užsienio skolų dydis vienam gyventojui yra didesnis už argentiniečių buvusį prieš 2 m., kai įvyko ten ekonominė griūtis. Kinija iki šiol laikosi tvirtai. Bet ir ten ekonominis augimas sustos, kai likęs pasaulis pirks daug mažiau kiniečių prekių. Ekonominę problemą turi spręsti kartu visos didesnės šalys. Kito kelio nėra.

Materializmas laiko apakintą žmoniją savo glėbyje. Dvasinės vertybės yra nustumtos į šalį. Jų vietą užima dolerio garbinimas, suktybės, pornografiniai bei kriminaliniai filmai, alkoholio ir stimulų masinis vartojimas. Pasaulio demokratijos ir kultūros Mekoj-Amerikoje dauguma gyventojų baigė mokyklas ne tik neišmokę rašyti, bet ir gerai kalbėti angliškai. Nežinoję jie nei kas, nei kur yra tas Irakas, su kuriuo JAV valdžia pradėjo kariauti. Dėl to JAV klesti daug sektų, kurios vedžioja už nosies pilką masę ir kartu pasipinigauja. Masė lengvai patiki ir valdžios melams. Taip buvo pradėtas net pragaištingas karas neva dėl masinio naikinimo ginklų.

Terorizmas prasidėjo dėl Vašingtono šališkos politikos, kuri rėmė neteisėtas Izraelio pretenzijas į svetimas arabų žemes. Dabar po nevykusios Irako okupacijos, jis sustiprėjo ir virto rimta problema.

SAVAITĖ LIETUVOJE

Patvirtinta sutartis

Rusijos prezidentas Vladimiras Putinas pasirašė Rusijos ir Lietuvos sutartį dėl dvigubo apmokestinimo išvengimo ir kelio užkirtimo vengti mokėti pelno ir kapitalo mokestį, rašo LGTIC. Sutartis buvo pasirašyta Maskvoje 1999 m. Valstybės dūma įstatymą priėmė 2005 m. balandžio 6 d., Rusijos federacijos taryba jį priėmė balandžio 13 d.

Sutarties tikslas – sudaryti sąlygas, kuriomis juridiniai ir fiziniai asmenys, nuolat esantys arba nuolat gyvenantys kiekvienoje iš susitariančiųjų valstybių,neturės du kartus mokėti vienos ir tos pačios rūšies pelno mokesčio. Siekiama paspartinti dviejų šalių juridinių ir fizinių asmenų veiklą verslo srityje, plėtoti ekonominį-prekybinį, mokslinį-techninį ir kultūrinį Rusijos ir Lietuvos bendradarbiavimą.

Seimo pareiškimas

Artėjant pergalės prieš nacistinę Vokietiją 60-mečio minėjimui, Lietuvos seimas balandžio 26 d. pareiškė negalintis pergale vadinti to, kas pratęsė kitų valstybių okupaciją ir buvo nesuderinama su demokratiniais jų lūkesčiais. Pareiškime taip pat teigiama, kad Lietuva pripažįsta pergalės prieš nacizmą istorinę reikšmę, ir raginama atsisakyti kaltintojų pozicijos. Karo pabaigos paminėjimas visų pirma yra įsakmi pareiga prisiminti žuvusiuosius, kurių dauguma niekuo nekalti. Reikia pagerbti ne tik nacizmo, bet ir bolševizmo aukas.

Rusijos tarybos pirmininkas Sergejus Mironovas šį Lietuvos seimo pareiškimą pavadino "svaičiojimais". Lietuvos ir Estijos sprendimą nedalyvauti gegužės 9 d. iškilmėse Maskvoje jis pavadino "istorine klaida ir jų asmeninės karjeros klaida".

Baltijos parlamento sesija

Estijos Pernu mieste balandžio 27-29 d.d. vyko penktoji jungtinė Baltijos parlamento ir Šiaurės tarybos sesija. Didžiausias dėmesys skiriamas Baltijos ir Šiaurės valstybių bendradarbiavimui bei demokratijos ir pilietinės visuomenės stiprinimui kaimyninėse valstybėse. Dalyvavo šalių parlamentarai ir vyriausybių atstovai.

Sesijoje priimtas pareiškimas, kuriame Rusija raginama pripažinti Lietuvos, Latvijos ir Estijos okupaciją, joms totalitarinio režimo ir karinės okupacijos padarytą žalą. Pareiškimu tikimasi pakeisti Rusijos, Europos sąjungos ir JAV požiūrį į šį klausimą.

Apdovanoti gelbėtojai

LGTIC žiniomis, balandžio 25 d. prezidentas Valdas Adamkus Žūvančiųjų gelbėjimo kryžiumi apdovanojo asmenis, kurie, nepaisydami mirtino pavojaus sau ir savo šeimai, 1941-1945 m. gelbėjo žydus nuo nacių genocido. Apdovanojimai daugiau kaip 50 žmonių įteikti minint Antrojo pasaulinio karo holokausto aukų atminimo – Katastrofos dieną. Prezidentas pažymėjo, kad žiaurūs to meto įvykiai tapo ne tik išbandymu visoms tautoms, kuriose naciai bei jų kolaborantai vykdė nusikaltimus, bet ir moralės išmėginimu kiekvienam su tuo susidūrusiam.

Naujas seimo vicepirmininkas

Balandžio 27 d. penktuoju seimo vicepirmininku tapo Darbo partijos atstovas, biomedicinos mokslų daktaras, DLK Gedimino 3-iojo laipsnio ordinu apdovanotas Vydas Gedvilas. Jis taip pat išrinktas Europos reikalų komiteto pirmininku. Europos reikalų komiteto vieta buvo laisva nuo vasario 10 d., kai seimas, tenkindamas į skandalus patekusio Alfredo Pekeliūno atsistatydinimo pareiškimą, jį atleido iš tų pareigų. Komitete dirba 25 įvairioms frakcijoms atstovaujantys parlamentarai. Pagal seimo statutą jam turi vadovauti vienas iš parlamento vicepirmininkų. V. Gedvilas anksčiau buvo seimo Švietimo, mokslo ir kultūros komiteto pirmininkas. Šioje vietoje paskirta Darbo partijos atstovė Audronė Pitrėnienė.

Kels medikų algas

Sveikatos apsaugos ministeris Žilvinas Padaiga balandžio 27 d. vykusiame Medicinos darbuotojų dienos minėjime pranešė, kad vidutinis medikų atlyginimas bus padidintas ne 24, o 30%. Jo pasirašytu įsakymu Teritorinėms ligonių kasoms bus pervesti 135 mln. litų, stengiantis išspręsti šį opų klausimą, dėl kurio medikai žada streikuoti. Pasiekus susitarimą su medikų profesinėmis sąjungomis, ministeris tikisi, kad bus rasta galimybė atlyginimus padidinti dar 5%.

Gegužės pradžioje siūlymą turi baigti svarstyti gydymo įstaigų vadovai, streiko organizatoriai bei Sveikatos apsaugos ministerija. Lėšos gydytojų ir slaugytojų algoms kelti atsirado nutarus perkelti į gegužės mėnesio atlyginimų fondą pinigus, kurie medikų algoms didinti buvo planuoti liepos mėnesį.

Europos klubas

Lietuvos seimo Europos informacijos centras skelbia, kad balandžio 15 d. įsteigtas Europos klubas, kuris taps seimo ir Lietuvoje išrinktus Europos parlamento narius vienijančiu neformaliu diskusijų forumu. Susitikimuose parlamentarai diskutuos Lietuvai aktualiais narystės Europos sąjungos (ES) klausimais, domėsis Europos sąjungos istorija ir raida. Klubą steigti pasiūlė seimo Europos reikalų komiteto pirmininko pavaduotojas Petras Auštrevičius. Klubo susitikimuose skaityti pranešimus bus kviečiami istorikai, kultūrologai, Europos integracijos, politikos mokslų ir tarptautinių santykių specialistai iš Lietuvos ir kitų Europos sąjungos valstybių. **RSJ**

Dvidešimt septyneri metai slėptuvėje

Lietuvoje Benediktas Mikulinas 27-erius metus išgyveno drėgname, šaltame rūsyje, visiškoje tyloje. Alain Stanké jį sutiko Lietuvoje, Prazariškio kaime, Benedikto tėvų ūkyje, kur jis dabar gyvena, ir apie tai parašė Montrealio spaudoje. Čia pateikiama jo straipsnio santrauka.

Benediktas buvo 24 metų studentas, kai Raudonoji armija užėmė Lietuvą. Jis su savo broliu padarė lemtingą klaidą – pasidairyti išėjo į mišką, kuriame slapstėsi partizanai. Jie buvo įtariami partizanų kolaborantais. Brolis buvo suimtas, nuteistas, sušaudytas, jo lavonas supjaustytas ir išmėtytas miestelio aikštėje. Benediktui pasisekė pabėgti ir pasislėpti tėvų ūkyje. Bijodami, kad jį ištiks tas pats baisus likimas, tėvai Benediktui rado slaptavietę šalia namo iškastame rūsyje daržovėms laikyti. Nei mažiausios šviesos, nei šildymo ten nebuvo.

Raudonarmiečiai apsupo namą, keturis mėnesius tęsė sargybą. Pagaliau išvyko. Tačiau Benediktui besiruošiant išlįsti iš rūsio, atsirado kitas pavojus – šalia sodybos įsisteigė ūkinis kooperatyvas. Jeigu jis išlips iš rūsio, jį kas nors pamatys ir išduos sovietams, jis bus sušaudytas. Liko tik toliau slėptis.

Dvejus metus išsilaikęs rūsyje, kuriame tik kartą per dieną galėjo išsitiesti, tik kartą per parą motina per mažą angą jam paduodavo maisto, Benediktas nusprendė palikti savo kalėjimą. Tėvai jį prikalbino, kad po tiek laiko išlįsti tikrai būtų įtartina. Jeigu jis nekaltas, kodėl taip ilgai būtų slapstęsis?

Tad Benediktas išliko rūsyje iki tėvų mirties. Kaimynai, manę, kad jis miręs, negalėjo atsistebėti. A. Stanké jį aplankė, irgi norėdamas susipažinti su šia nuostabia asmenybe, kuris galėjo taip ilgai išbūti tokiose sąlygose. Straipsnyje apie šį susitikimą, jis pasakoja, jog Benediktas – nemažas žmogus, nuostabiai žvalus. Pirštai – artričio išsukinėti, akys skaidrios, mėlynos. Buvo apakęs nuo nuolatinės tamsos, tačiau po keleto dienų išlipus iš savo "karsto", regėjimas sugrįžo.

A. Stanké jį paklausė, iš kur turėjęs jėgų taip ilgai išsilaikyti? Jis atsakė, jog per daug bijojęs mirties. Jis paklusęs Dievo valiai išlikti gyvu. Niekad negalvojo apie savižudybę, nes neturime teisės nei kitų, nei savo atimti Dievo duotos gyvybės. Dažnai jautęs neviltį, todėl išmoko gyventi tik dabartimi. Motina kartais pašnibždėdavo naujienų, apie kurias galvojo ištisas savaites, mėnesius, gal metus. Apie ateitį tapo neįmanoma galvoti, tad jis pagaliau nebegalvojo apie nieką, prarado laiko sąvoką.

Visi dabar nori jį klausinėti, apžiūrėti, sužinoti, kaip jis taip ilgai galėjo išlikti. Jis sako įrodęs, jog žmogus gali žiemoti, kaip meška. Jis save laiko fenomenu tik tuo, kad jis pats save nuteisė kalėti, pats save išlaisvino, dabar liko tik save "reabilituoti".

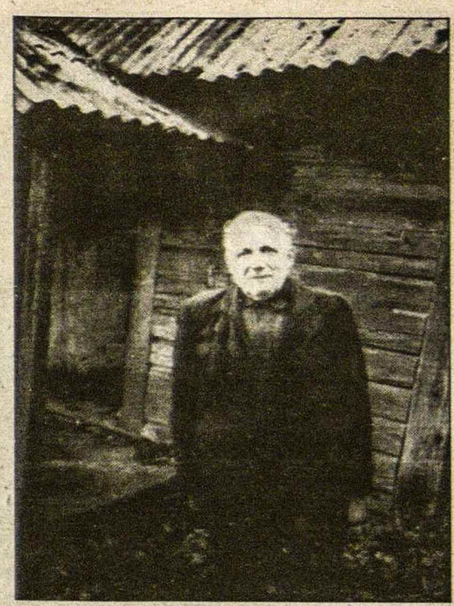

Benediktas Mikulinas, išbuvęs slėptuvėje 27 metus, nes per daug bijojęs mirties

Jeigu grįžtų komunizmas, jis dabar kovotų iki mirties už savo gyvybę ir laisvę, kad ir su kirviu. Benediktas dabar save vadina laimingiausiu žmogumi, nes jis laisvas ir – svarbiausia – gyvas. Brangiausias jam turtas yra nebeturėti baimės jausmo. Džiaugsmas yra matyti savo akimis, girdėti, jausti, ragauti, liesti. Nebereikia sukurti šviesos – atsimerki, ir saulė šviečia. Gyvenimas – gražus. **RSJ**

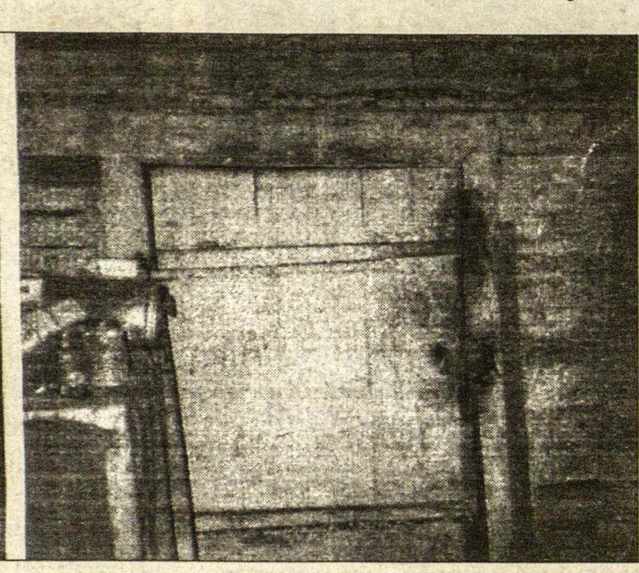

Troba, kurioje Benediktas Mikulinas dabar gyvena. Slėptuvės durys, pro kurias motina įduodavo maistą

Meldėmės, darbavomės, keliavome

Vasario 16 gimnazijos mokinių darbai, šventės, ekskursijos, egzaminai

Rekolekcijos

Vasario 16-osios gimnazija Gavėnią pradėjo bendromis šv. Mišiomis Pelenų trečiadienį vokiečių katalikų šventovėje. Susirinko beveik 200 mokinių. Gimnazijos kapelionas kun. Rytis Gurkšnys, SJ, pamaldas laikė vokiškai ir lietuviškai. Pamaldas paruošti padėjo ateitininkai.

Gavėnios metu vyko rekolekcijos. Pagal amžių mokiniai buvo suskirstyti į 4 grupes. Kiekvienos savaitės antradienį vis kita grupė dalyvavo rekolekcijose. Vokiečiai išėjo pas evangelikų kun. Fuhr į evangelikų šventovę, lietuviams rekolekcijas vedė kun. Rytis Gurkšnys.

Slidinėjimo kursai

Nuo kovo 4 iki 12 d. 38 gimnazijos mokiniai dalyvavo slidinėjimo kursuose Spittal miestelyje Austrijos Alpėse. Juos lydėjo ir globojo trys mokytojai (Herbel, Freudenberg, Heidt) bei grupė tėvų. Šiais metais jie galėjo pasidžiaugti natūraliu sniegu. Pernai jie turėjo pasitenkinti dirbtiniu sniegu. Mokiniai dienos metu slidinėjo, o vakarais viešbutyje žaidė, žiūrėjo televiziją arba skaitė.

Praktika įvairiose darbovietėse

Pagal mokslo programą devintos klasės mokiniai turi atlikti dviejų savaičių praktiką, o tai reiškia, jie turi dirbti kurioje nors firmoje, kad susipažintų su darbo pasauliu. Šiais metais praktiką devintokai atliko nuo kovo 7 iki kovo 18 d. Mokiniai turėjo patys susirasti darbovietę. Jie pasirinko parduotuves, architekto biurą, vaikų darželius, gydytojų kabinetus, ligonines, didžiules valgyklas ir automobilių aptarną. Apie savo įgytą patirtį, jie turi parašyti rašto darbą ir su savo mokytojais jį aptarti.

Kovo 11-oji

Kovo 11 gimnazijoje yra šventa diena. Kadangi šiais metais kovo 11 buvo penktadienį, tai gimnazija, atsidėkodama mokiniams už paaukotą laisvalaikį ruošiant meninę programą centriniam Nepriklausomybės šventės minėjimui, leido mokiniams pasidžiaugti prailgintu savaitgaliu, o Nepriklausomos valstybės atstatymas buvo paminėtas sekmadienį, kovo 13 d., iškilmingos vakarienės metu. Mokytoja Bronė Lipšienė trumpai papasakojo apie šios šventės reikšmę, Giedrius Arnold padeklamavo, o Karolis Grevas grojo gitara ir dainavo. Po to visi susirinko Lietuvos šventųjų koplyčion pasimelsti už Lietuvą ir už gimnazijos abiturientus, kurie tą savaitę turėjo laikyti egzaminus. Kovo 10 d. gimnazijos koridoriuose buvo išstatyta įdomi paroda: išdėstyti plakatai, kuriuos mokiniai sukūrė prieš 14-15 metų ir su kuriais jie dalyvavo įvairiose demonstracijose, reikalaudami laisvės Lietuvai. Paroda buvo pavadinta *Ir mes prisidėjome*. Be to, mokiniai galėjo koridoriuje įsijungti televiziją ir pasižiūrėti vaizdo juostoje įrašytų žinių iš to laikotarpio.

Vasario 16-osios gimnazija Vokietijoje

Kelionė į Prancūziją

Kovo 17 d. 7 ir 8 klasių mokiniai, lydimi savo mokytojų Brigitte Chauvet-Heidt ir Marytės Dambriūnaitės-Šmitienės, aplankė Bišvilerio vidurinę mokyklą Prancūzijoje. Lietuviai, vokiečiai ir prancūzai mokiniai kartu pažaidė, papietavo ir aplankė kaimyninio miesto Hagenau etnografinį muziejų. Taip netruko prabėgti visa diena. Vakare mūsų mokiniai atsisveikino ir grįžo į gimnaziją. Ši kelionė buvo įdomi patirtis lietuviams mokiniams: jie prancūzų kalbos nesimoko, ir todėl su prancūzais turėjo bendrauti vokiečių ir anglų kalbomis. Tačiau vis tiek susikalbėjo. Gal dabar atsiras daugiau lietuvių, norinčių mokytis prancūzų kalbos. Jiems mūsų gimnazijoje prancūzų kalba neprivaloma, nes jie vietoj jos mokosi lietuvių kalbos.

Abitūros egzaminai

Šiais metais gimnazijoje abitūros egzaminus laiko rekordinis mokinių skaičius – 27 (18 lietuvių ir 9 vokiečiai). Gimnazijos istorijoje dar niekad nebuvo tiek daug lietuvių abitūrientų. Abitūros egzaminai susideda iš dviejų dalių: rašto darbų ir žodinių egzaminų. Rašto darbai buvo rašomi kovo 14-18 d.d.

Pagal naują tvarką egzaminai laikomi iš 5 dalykų – 3 raštu ir 2 žodžiu. Privalomi dalykai pagal įstatymą yra vokiečių kalba ir matematika. Kitus dalykus mokinys pagal tam tikras taisykles pasirenka pats. Rašto darbus mokiniai rinkosi iš lietuvių, vokiečių, anglų, rusų kalbų, matematikos, biologijos, geografijos, istorijos ir politikos. Žodiniai egzaminai vyks birželio 6 ir 7 d.d. Birželio 18 d. abiturientai rinksis į išleistuvių pokylį, kurio metu jiems bus įteikti abitūros pažymėjimai.

Velykų atostogos

Velykų atostogos gimnazijoje buvo nuo kovo 19 d. iki balandžio 3 d. Mokiniai išvyko į namus arba keliavo po Europą. Dauguma iš Pietų Amerikos atvykusių mokinių pirmą kartą svečiavosi Lietuvoje, kur juos priglaudė "Lietuvių Namai" Vilniuje bei draugai ir pažįstami.

V16gim-info.

TĖVIŠKĖS ŽIBURIAI
THE LIGHTS OF HOMELAND

savaitraštis, 16 puslapių,
reguliari metinė prenumerata – $50.00,
rėmėjo – $60.00, garbės – $70.00
Naujam prenumeratoriui pirmiems metams – $35.00
(JAV-se amerikietiškais doleriais)

Vardas, pavardė.....
Adresas.....
.....
.....
.....
Siunčiu prenumeratą.....**dol., auką**.....**dol.**

Laikraščio adresas:
TĖVIŠKĖS ŽIBURIAI
2185 Stavebank Rd., Mississauga, ON
L5C 1T3, Canada
Tinklalapio adresas: **www.tzib.com**
El. paštas: **tevzib@pathcom.com**
Tel.: **905 275-4672** Faksas: **905 290-9802**

Norintiems susipažinti TĖVIŠKĖS ŽIBURIAI siunčiami nemokamai šešias savaites

KANADOS ĮVYKIAI

Vyriausybė ant plauko

Liberalų mažumos sudaryta koalicinė federacinė vyriausybė kabo ant plauko. Labai neigiamą įtaką ateinančiuose rinkimuose turės buvusios liberalų daugumos vyriausybės pinigų iššvaistymas, kuris dabar viešai nagrinėjamas. Iki šiol nėra įrodyta, kad dabartinis ministeris pirmininkas Paul Martin yra įsivėlęs į buvusios vyriausybės, kurioje jis tuo metu buvo finansų ministeriu, nusikaltimus, tačiau partijos populiarumas yra labai nusmukęs. Konservatorių partijos vadas Stephen Harper tikisi laimėti sekančius rinkimus, tačiau atrodo, kad ir jis galėtų sudaryti tik koalicinę vyriausybę. Labai svarbus bandymas vyks gegužės 24 dieną Newfoundland – Labrador papildomuose rinkimuose, kur mirusio parlamento nario vietoje reikia išrinkti naują. Jei opozicijoje esantys parlamentarai nutartų paskelbti visuotinius rinkimus, tai papildomieji atkristų.

Vis daugiau kalbama apie artėjančius rinkimus Kanadoje. Liberalai parlamentarai daro spaudimą ministeriui pirmininkui Paul Martin panaikinti numatytus mokesčių sumažinimus korporacijom, kurie siektų daugiau kaip 4 blj. dol. Liberalai, neturėdami parlamente absoliučios daugumos, šliejasi prie NDP (Naujųjų demokratų partija), sekančioje parlamento sesijoje nori pristatyti visiems priimtiną biudžetą, ir tuo būdu išvengti naujų rinkimų. Konservatoriai, matydami liberalų partijos populiarumo nuosmukį, tikisi naujuose rinkimuose gauti daugumą balsų, tačiau visiškos daugumos nemano laimėti. Konservatorių vadas Stephen Harper, lankydamasis sikų bendruomenės šventėje, dar kartą užtikrino, kad jo partija, panašiai kaip ir 90% sikų bendruomenės narių, griežtai pasisako prieš tos pačios lyties asmenų vedybas. Liberalų partijai daugiausia žalos daro vykstantis tyrimas dėl liberalų vyriausybės neteisėtai panaudotų lėšų. Šiuo metu 131 liberalas ir 19 naujųjų demokratų teturi 150 balsų iš reikalingų 154, kad balsavimo atveju galėtų išsilaikyt vyriausybėje. Persvarą lemia trys partijoms nepriklausą ar jas palikę parlamentarai ir parlamento pirmininkas.

Žuvo rankinio sklandymo čempionas Chris Muller, 29 metų amžiaus Kalgario gyventojas. Būdamas vos penkerių metų amžiaus pradėjo sklandyti kartu su savo tėvu. Yra laimėjęs nesuskaitomus sklandymo medalius bei titulus ir buvo pramintas padangių dievu. Jis buvo atsargus, tačiau skrisdamas 120 km greičiu ir per daug prisiartinęs prie žemės nespėjo nuo jos laiku pakilti. Jo tėvas, panašiai sklandydamas, žuvo prieš septynerius metus.

Kanados ministeris pirmininkas Paul Martin atšaukė savo kelionę į Europą, kur bus minima Antrojo pasaulinio karo pergalės diena Olandijoje ir Maskvoje. Teisinasi, esą yra galimas vyriausybės griuvimas, todėl Kanadai atstovaus Kanados generalinė gubernatorė Adrienne Clarkson. Veteranų reikalų ministerė Albina Guarnieri, kartu su 130 karo veteranų, dalyvaus pergalės Europoje minėjimo iškilmėse Olandijoje.

Buvęs Kanados ministeris pirmininkas Jean Chretien jau antą kartą reikalauja, kad federacinis teismas nušalintų dabartinio ministerio pirmininko Paul Marin paskirtą teisėją John Gomery, kuris vykdo apklausą dėl valstybinio turto išeikvojimo. Pirmas jo reikalavimas buvo atmestas. Paties Chretien byla nebus svarstoma iki birželio 7 d., todėl reikalavimas nušalinti teisėją yra dar vienas būdas užtęsti apklausą.

Ontario provincijoje, rytiniame Huron ežero pakraštyje esanti atominė elektros jėgainė dėl kilusio gaisro turėjo uždaryti vieną iš penkių veikiančių reaktorių. Išsiliejus mineralinei alyvai, kuri veikia kaip izoliatorius didžiuliame transformeryje, reaktorius buvo uždarytas, o alyvą, kuri nėra radioaktyvi, bus mėginama susemti. Nei žmonės, nei aplinka nenukentėjo.

Šiaurės teritorijų premjerai nori atkreipti Kanados vyriausybės dėmesį į šiaurinės Kanados suvereniteto užsitikrinimą. Šiaurėje nėra akivaizdaus Kanados vyriausybės įrodymo, kad tos teritorijos ir jų ribos yra Kanados valstybės dalis. Gamtos turtais pilnai ir strategiškai svarbiai Kanados šiaurei, kuri bus dar svarbesnė prasidėjus laivininkystei šiaurės vakarų Ledinuotame vandenyne, turėtų reprezentuoti juridinė ir suvereninė vyriausybė. Jau ir dabar yra valstybių, pretenduojančių į kai kurias Arktikos salas, todėl yra ypač svarbu sustiprinti kariuomenės ir karo laivyno veiklą Kanados šiaurėje.

Storą ir vandeniui atsparų kailį turintys Kanados eskimų veislės šunys palengva išnyksta. Prieš 50 metų jų buvo apie 20,000. Jų hibridai su husky ir Alaskos malamutais sumažino grynakraujus eskimų veislės šunis iki 300. Prie šunų sumažėjimo prisidėjo ir juos pakeičią sniegaeigiai. Prieš 30 metų šiaurinės Kanados teritorijose išnyko Tahitan meškiniai šunys.

Galvijų ir grūdų augintojai susilaukė papildomos vieno bilijonų dolerių paramos iš federacinės valdžios. Žemės ūkio ministeris Andy Mithcell pranešė šios paramos detales, aiškindamas, kad jau treti metai, kai šie ūkininkai eina skolon, nes šalia ūkininkų, nukentėjusių dėl galvijų ligų sumažėjusio eksporto, nukentėjo ir ūkininkai dėl neįprastos šalnos, kuri labai sumažino grūdų derlių. Praėjusių metų kovo mėn. panašiai buvo sušelpti galvijų augintojai, kuriems buvo paskirta du bilijonai dolerių. Iš viso per šį laikotarpį prarasta apie 42% žemės ūkio gamybos, kuri yra vertinama 4.2 bilijonų dolerių. **AKV**

Iškiliausias dabarties žmogus

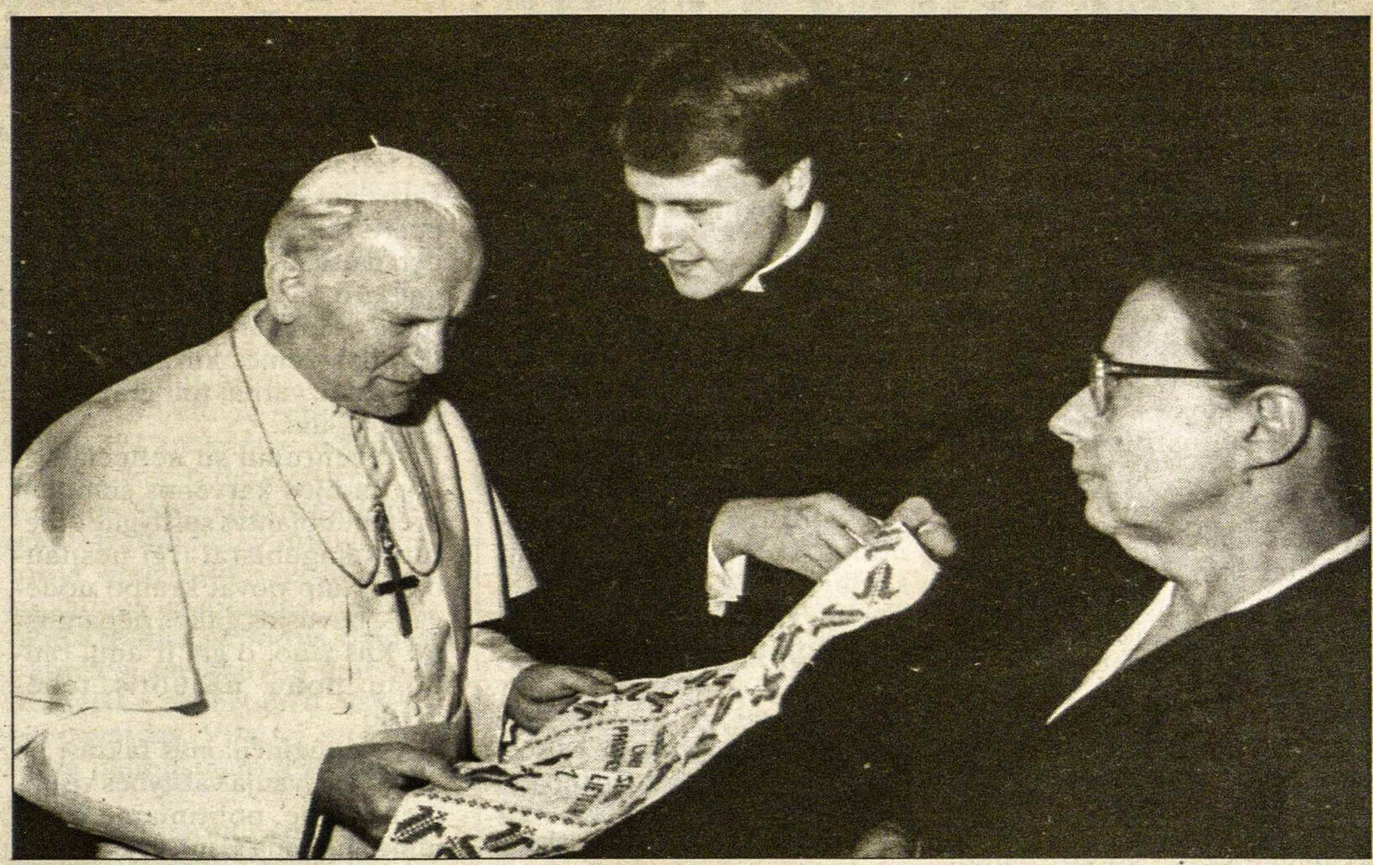

Seinų lietuvių dovana popiežiui Jonui Pauliui II – lietuviškas audinys, įteiktas 1981 m. Vatikane. Šalia popiežiaus – kun. E. Putrimas ir dr. B. Vilaišytė

ANTANINA GARMUTĖ

Pritilome. Varpų gaudesy suklusome. Į amžinuosius Tėvo namus iškeliavo gerasis Ganytojas. Didžiąją netektį jautriai išgyvename ir mes, santūrūs lietuviai. Paskelbtas valstybinis gedulas, plazda Trispalvės, perrištos juodais kaspinais, virpa žvakių liepsnelės ir kyla į dangų tikinčiųjų maldos per šv. Mišias krašto šventovėse.

Kiekviename žingsnyje žmonės prisimena Jo nuveiktus darbus.

Kardinolas Juozas Audrys Bačkis patvirtino, kad popiežius Jonas Paulius II visuomet jautė meilę Lietuvai, suprato okupaciją kenčiančius žmones, todėl yra brangus kiekvienam lietuviui. Kai jis lankėsi Lietuvoje 1993 m. rugsėjo pradžioje, iš mūsų krašto tik ką buvo išvestas paskutinis rusų kareivis. Buvome neseniai atgavę nepriklausomybę, dar nedrąsūs didžiųjų valstybių akivaizdoje, istorinės audros bet kada mus, mažus, galėjo "nupūsti". Jis padrąsino mus: "nebijokite!" Jis džiaugėsi mūsų iškovota laisve. Jis sakė, jog su Lietuva jį sieja 3 dalykai: Aušros Vartų koplyčia, Kryžių kalnas ir išsipildžiusi nepriklausomybės viltis. Šis žmogus, pasak poeto Justino Marcinkevičiaus, pačiu tikruoju "žmogiškumu liudijo dieviškumą". Nevengdamas aštrios kapitalistinio pasaulio piktžaizdžių kritikos, jis realiai prisidėjo prie komunistinės sistemos žlugimo taikiu būdu.

Istorikas prof. A. Bumbliauskas pažymėjo Popiežiaus vaidmenį stiprinant krikščionybę Lietuvoje, sąlyginai dar jaunoje katalikiškoje valstybėje. Nes turime tik apie 200 metų tikrosios krikščionybės, o iš jų 150 metų buvome pavergti.

Fizikas prof. S. Sajauskas, nuo kūdikystės buvęs Sibiro tremtinys, pabrėžė tvirtą popiežiaus Jono Pauliaus II valią, jo geležinę ištvermę ir jo labai šiltą, atvirą asmenybę. Jis sugebėjo pripažinti amžių eigoje buvusias Bažnyčios klaidas, atsiprašyti už jas (kryžiaus karus, inkviziciją, holokaustą).

Laisvės kovų dalyvė, buvusi politkalinė Konstancija Stravinskienė sako: mano bendraamžis... Pasaulio piligrimas. Pavergė žmonių širdis savo gailestingumu. Net KGB samdytą žudiką aplankė kalėjime... Atleido jam.

Partizanas Alfonsas Gedutis ir jo žmona Onutė pastebi: gal Jis ir ne visiems patiko. Iš Biblijos žinome, kad net fariziejai turėjo savo garbintojų, pamynusių dorovę ir sąžinę. Jis auklėjo tokio tipo žmones. Faktas, kad Jonas Paulius II – iškiliausia mūsų gyvento laiko asmenybė. Antro tokio jau mes nebesulauksime – Dievo dovanos žmonijai...

Architektas prof. J. Minkevičius apibendrina: Jonas Paulius II buvo ne visiems parankus popiežius, nes niekam nenuolaidžiaudavo ir nepataikaudavo. Jo asmenybėje tobulai derinosi mokslinis mentalitetas, aukščiausia moralė ir teisingas globalinių procesų vertinimas. Jis laikėsi nuostatos, kad pasaulio ateitis turi būti grindžiama ne nuolaidžiavimu žmogaus silpnybėms ir ydoms, bet kova su jomis. Dabar visi reiškia užuojautą dėl Popiežiaus mirties, bet ar visi įsiklausė į Jo žodžius? Kad ir tokius: "Tauta, žudanti savo kūdikius, neturi ateities". Gal reikėtų šį Jono Pauliaus II sakinį iškalti mūsų seime?

Lankydamasis Lietuvoje Didysis popiežius linkėjo mums ramybės. Ramybės jausmas apgaubė Jo sielą. Ir mūsų kraštą. Nebijokime – nieko blogo neatsitiks. Jis lieka su mumis. Pasaulis praturtės dar vienu šventuoju.

Pasaulis gedi. Piligrimai vyksta Romon. O Lietuvoje, Kryžių kalne, prie Šventojo Tėvo dovanoto kryžiaus šiomis dienomis plūsta minios žmonių. Ir galingu varpu teskamba mūsų širdyse Jono Pauliaus II-jo žodžiai: "TIKĖJIMO TIESA YRA AUKŠTESNĖ UŽ PROTO JĖGĄ!"

Septyni Išganytojo žodžiai

Marijampolėje gruodžio 22-osios pavakarę Kultūros centro naujuosiuose rūmuose sakralaus meno gerbėjų laukė Lietuvos valstybinės filharmonijos surengta susikaupimo muzikos valanda – garsusis Valstybinis Vilniaus kvartetas padovanojo Didžiojo penktadienio liturgijai skirtą įžymiojo kompozitoriaus Joseph Haydn giliai emocingą kūrinį *Septyni mūsų Išganytojo žodžiai ant kryžiaus.*

Miesto prie Šešupės publiką žavėjo 50 šalių apkeliavęs kolektyvas – Lietuvos valstybinės premijos laureatas: Audronė Vainiūnaitė (I smuikas), Artūras Šilalė (II smuikas), Girdutis Jakaitis (altas), Augustinas Vasiliauskas (violončelė). Tai atlikėjai, savo krašto kultūrą garsinę tarptautiniuose festivaliuose užsienyje ir Lietuvoje.

Daugelį tiesiog nejudamai prikaustė įžangos ir septynių sonatų muzika, jaudinusi savo nuoširdumu, išradingumu, tragišku patosu. Vienas po kito po dešimtį minučių trunkantys *adagio* pasižymėjo darnia visuma be varginimo šešėlių. Tuo labiau, kad po kiekvienos dalies buvo skaitomas atitinkamas tekstas iš Vytauto Antano Dambravos knygelės *Septyni žodžiai.* Meistriškai valdomi strykai išraiškingai bėgiojo stygomis, ir į širdis smigo Atpirkėjo agoniją paeiliui perteikiančios sonatos. Žemės drebėjimas – toks buvo kūrinys programos pabaigai.

Klausytojai vieningai atsistojo, dėkodami virtuozams, spėjusiems prieš tai koncertuoti Kaune, Alytuje, Vilniuje. Ilgai trunkantys plojimai, gėlės už dvasinį pakylėjimą, artėjant džiaugsmingam Prisikėlimo Aleliuja šv. Velykų rytą! Deja, salėje nemažai tuščių vietų. Vadinasi, tikrojo Prisikėlimo prasmės nepatyrė daugelis neatėjusių tarnautojų, inteligentų, jaunuolių, ypač moksleivių. Šios prasmės nepatyrė ir į sostinės arkikatedrą nepasukę seimo atstovai, vyriausybės nariai. **Jeronimas Šalčiūnas**

MŪSŲ TĖVYNĖJE

"MĖNUO BE SMURTO"

Lietuvos vyriausybė patvirtino smurto prieš vaikus apsaugos ir pagalbos 2005-2007 m. programą, kuri numato skirti per 2.3 mln. litų paslaugoms krizę išgyvenančiai šeimai ir vaikams. Teikiamos socialinės, psichologinės, medicininės paslaugos. Socialinės apsaugos ir darbo ministerės Vilijos Blinkevičiūtės teigimu, paskelbta veikla "Gegužė – mėnuo be smurto prieš vaikus" yra skiriama pažymėti Jungtinių Tautų Vaiko teisių sutarties patvirtinimo Lietuvoje 10-metį. Vyriausybės patvirtintoje programoje numatyta tobulinti vaiko apklausos mechanizmą, užtikrinant vaiko interesų apsaugą bei vengiant žalos teisminių procedūrų metu. Numatyta savivaldybėse steigti naujas pedagogines psichologines tarnybas. 2004 m. buvo nustatyti 2369 smurto atvejai prieš vaikus. Manoma, kad yra dar daugiau smurto atvejų. Didėjantis išaiškinamų smurto atvejų skaičius rodo, kad dažniau pranešama apie tokius atvejus ir specialistai geriau juos atpažįsta.

IŠAUGO ĮMONĖS PELNAS

2005 m. Mažeikių elektrinė planuoja uždirbti 1 mln. litų grynojo pelno bei gauti 120 mln. litų pajamų, iš jų 82.81 mln. litų iš elektros energijos pardavimo, o kitą dalį – iš šilumos energijos. Kaip praneša ELTA-DELFI, pernai ji padidino pajamas 8.9% iki 125.66 mln. litų bei uždirbo 2.97 mln. litų grynojo pelno. Mažeikių elektrinės akcijos biržoje balandžio 26 d. kainavo 2.45 lito, šia kaina visos įmonės vertė siekia 70.3 mln. litų. Valstybei priklauso 85.72% Mažeikių elektrinės akcijų. Ši elektrinė Juodeikių kaime gamina ir parduoda elektros bei šilumos energiją "Mažeikių naftos" perdirbimo įmonei.

EUROPOS SAVAITĖ

Gegužės pradžioje seime rengiama Europos savaitė, kada Europos informacijos centre vyks įvairių parlamentinių komitetų renginiai. Narystės Europos sąjungoje (ES) pirmosios metinės pradėtos minėti balandžio 23 d. miško sodinimu Kaišiadorių miškų urėdijos Žaslių girininkijoje. Gegužės 4 d. rengiamas Europos reikalų komiteto išvažiuojamasis posėdis Europos parke, gegužės 8 d. – dviračių žygis iš seimo į Europos geografinį centrą.

SUMAŽINS MOKESČIUS

Seimas balandžio 14 d. parėmė liberalcentristų siūlymą kitų metų pradžioje gyventojų pajamų mokestį sumažinti iki 24%. Tolesnis įstatymo projekto svarstymas numatytas gegužės 19 d. Siūlytojų manymu, trumpalaikius biudžeto nuostolius, kurie 2006 m. sudarytų 1 bln. litų negautų pajamų, vidutiniu laikotarpiu atsvertų dėl pagerėjusių sąlygų rinkoje padidėjęs surenkamų mokesčių srautas. Finansų ministerija yra parengusi mokesčių reformos įstatymų projektus, numatančius gyventojų pajamų mokestį mažinti iki 24% tik 2008 m. pradžioje.

BAIGĖ BADAVIMĄ

Vilniuje vykusio Šiaurės Atlanto sąjungos (ŠAS-NATO) valstybių užsienio reikalų ministerių susitikimo išvakarėse balandžio 19 d. keturi prieš buvusių kagėbistų buvimą valdžioje protestavę seimūnai baigė badauti. Kaip skelbia LGTIC, jie teigė nenorintys, kad jų veikla būtų traktuojama kaip Lietuvos įvaizdžio griovimas atvykstančių svečių akyse. Badavę Petras Gražulis, Egidijus Klumbys, Valentinas Mazuronis ir Remigijus Ačas pabrėžė, kad jų nuomone, didžiausiu Lietuvos kompromituotoju ŠAS susitikimo dalyvių bei pasaulio akyse buvo Lietuvos užsienio reikalų ministeris Antanas Valionis. Badavusieji žadėjo ir toliau daryti viską, kad su buvusios SSRS represinėmis struktūromis susiję asmenys neužimtų aukščiausių vietų Lietuvos valstybėje.

KARIAI AFRIKOJE

Jungtinių Tautų saugumo tarybai nusprendus siųsti taikdarių dalinį į pilietinio konflikto krečiamą Sudaną, Lietuvos seimas nutarė, kad prie šios veiklos turėtų prisidėti ir Lietuvos kariai. Kaip praneša ELTA-LGTIC, seimas balandžio 21 d. priėmė nutarimą dėl karių dalyvavimo Šiaurės ir Rytų Afrikoje. Iki dviejų Lietuvos karių bus siunčiami iki š.m. gruodžio 31 d., priklausys Daugiavalstybinei nuolatinės parengties greitojo reagavimo brigadai (SHIRBRIG). Lietuva sieks 2014-2015 m. tapti JT Saugumo tarybos nenuolatine nare, todėl norima, kad jos kariai ir civiliai tarnautojai dalyvautų JT užduotyse.

DAUGIAU IŠLEIDŽIA

ELTA-DELFI žiniomis, Lietuvos gyventojų išlaidos pernai viršijo oficialiai gautas pajamas. Pernai vienas Lietuvos gyventojas pinigais ir natūra per mėnesį gavo 496 litus pajamų – 8.3% daugiau negu 2003 m. Miestiečių disponuojamos pajamos vienam namų ūkio nariui per mėnesį 2004 m. buvo 540 litų, kaimo gyventojų – 407 litai. Vartojimo išlaidos vienam buvo 512 litų per mėnesį, piniginės išlaidos sudarė 443 litus arba 86% visų vartojimo išlaidų. Palyginti su 2003 m., vartojimo išlaidos padidėjo 5.2%. Vartojimo išlaidos viršijo pajamas, nes tyrimų respondentai nuslepia dalį pajamų. Taip pat daug prekių įsigyjama išsimokėtinai. Pernai privatiems asmenims šalies bankų išduotos paskolos išaugo 84.9%. Tyrimo duomenimis, darbo pajamos sudarė 69% visų pajamų, socialinės išmokos (pensijos, pašalpos) – 24%, kitos pajamos (stipendijos, giminių parama, laimėjimai loterijose) – 6%. **RSJ**

Atpažįstame varnas – iš balso, kagebistus – iš veiksmų

ANTANINA GARMUTĖ

Klasikinė situacija: tupi varna ant šakos. Laiko sūrį snape. Karktelėjo, norėdama parodyti balsą, ir grobio neteko. Negana to, – dar ir išsidavė, kas tokia esanti. Ir tie paprasti padarėliai, žemės kurmiai suprato, kad ji, varna, toli gražu – ne lakštingala...

Šventumu su neliečiamomis Indijos karvėmis šiandien pretenduojantys susilyginti Lietuvos kagebistai irgi nesnaudžia. Kaip povai kraipo uodegas – buvusios galios nepamiršta. Kas žino, o gal ir anų, raudonų ponų užduotis tebevykdo?

Nenuginčijamas faktas: jie uoliai dalyvauja valstybės visuomeniniame, politiniame gyvenime. Jų pilna visur – net ir ten, kur atrodo, jau neturėtų būti. Ačiū Die, išlenda Pilypai iš kanapių... Visuomet.

... Prieš gerą dešimtį metų Vilniaus centre vyko gausūs mitingai. Laisvės kovoms prisiminti. Žmonių minioje nardė keli žvalūs, pagyvenę vyriškiai. Jie kažką nešiojosi rankose, dairėsi, bėginėjo ir pakuždomis tarėsi. Mano bičiulė atkreipė dėmesį į juos pirmiau, nei jie į mudvi. "Žiūrėk, – tarė ji, – jie turi magnetofonus ir įrašinėja ką kalba oratoriai ir žmonės. Štai ir apie mus trinasi"... Iš tiesų, vyriškiai elgėsi keistai. Pamatę, kad mes nuščiuvome, paslėpė magnetofonus krepšiuose ir dingo.

Panaši situacija susiklostė praeitą vasarą viename patriotiniame renginyje po atviru dangumi. Oras buvo gražus, be lietaus, ryškiai švietė saulė. Žmonių minios suplaukė iš visos Lietuvos, vaikščiojo būreliais, dainavo. Sklandė jauki gerumo dvasia, kuri visuomet vienija bendro likimo žmones. Gera tarp gerų! Taptelėjo mintis, kad čia atsidūręs koks nors slaptas kagebistas turėtų pasijusti balta varna. Mintis netrukus tarsi materializavosi: plačiu taku išdidžiai ėjo vieniša, ori dama. Nepriekaištingai apsirengusi. Juodi akiniai, perukas, makijažas. Moteris dairėsi, stebėjo renginį, pati stengėsi nekristi į akis. Užkalbinome. Sustojo prie mūsų platinamų patriotinių knygų. Pavartė. Papurtė galvą. Nueidama mestelėjo: tokių, autobiografinių neskaitanti. Ir tada aš ją pažinau – iš balso! Buvusi bendramokslė. Vėliau ideologinė darbuotoja, vienos įstaigos partorgė, komunistines dogmas kalusi žmonėms į galvas spaudoje. Ko prireikė čia, visai svetimoje jai aplinkoje? Ilgai svarstyti neteko: ji buvo ne viena, o atlydėta, matyt, kagebistų "desanto". Priėjo dar viena, jaunesnė už mane, gal 20 metų. Ji graibstė knygas, blaškė į šalis, norėdama atkreipt žmonių dėmesį šaukė: "Šlamštas! Autobiografinės knygos – kam jų reikia? Ar viską galima rašyt iš autobiografijos?" Žmonės sukluso, padėkojo kagebistei už reklamą, prekyba suaktyvėjo. O moteriškė, nueidama garsiai išrėkė "nedrįsk rodytis klasės susitikime!" (Tarsi aš pažinočiau tą jos klasę...).

Kagebistai Lietuvoje vis dar jaučiasi svarbūs ir įtakingi. Laižę okupantų batus, reguliavę ir žaloję tautiečių likimus, jie ir šiandien drįsta nurodinėti, kaip mes turime rašyti... autobiografijas! Kada gi jie pažiūrės į save ir patys aprašys savo tikruosius gyvenimo įvykius? Nesulaukiame.

Suprantama, kad išeidami iš Lietuvos svetimieji neišsigabeno savo gausios agentūros. Nuostabiai daug jų pasklido tarp mūsų. Jeigu prieškarinėje Lietuvoje pogrindyje veikė vos kelios dešimtys svetimos valstybės agentų, tai dabar, po 50-ties raudonosios rusų okupacijos metų, jų skaičius, spaudos duomenimis, išaugo iki 100 tūkstančių! Plataus "asortimento": šnipų, seklių, skundikų, agentų, informatorių, rėmėjų, talkininkų, stribų, įvairaus plauko kagebistų ir čekistų. Naivu tikėtis, jog jie ir dabar negauna užduočių ir solidaus atlygio (!). Nes kaip galima paaiškinti tokius faktus, kai atrodytų vargani, socialiai remtini asmenys didelėmis "savo santaupų" sumomis paremia atskiras partijas? Kairiąsias? Supermarketuose, kurie paprastiems žmonėms panašūs į muziejus, jie išleidžia didžiules pinigų sumas. (Nes turtuolių turime ne tiek daug, o visose parduotuvėse prekės neužsiguli ir yra išperkamos). Be to, kai kurios kategorijos žmonių pensijos yra keleriopai didesnės negu paprastų piliečių. Išaiškėjo, kad net aukščiausiose valstybės pareigose dirba KGB agentai, bet jie kažkodėl išteisinami. Iš 6500 aktyvių agentų prisipažino vos 1500, o neprisipažinusių, pagal įstatymą numatytų paviešinti, liustracijos komisija nurodė... tik 2 asmenis. Daugiau negu juokinga...

Per Lietuvą žengia penkioliktas atkurtos Nepriklausomybės pavasaris. Praeities šmėklos – kaip varnos karksėti pasilieka – praeičiai. O mes toliau žengiame Lietuvos Laisvės keliu.

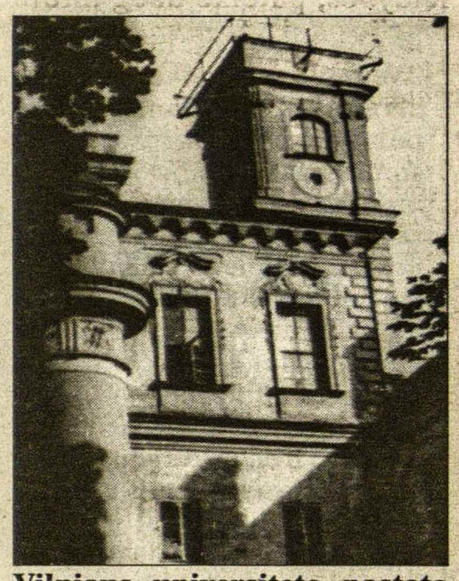

Vilniaus universiteto pastato dalis

SMITH MONUMENT CO. LTD
(nuo 1919 metų)
▲ Gaminame paminklus, bronzines plokštes, atminimo lenteles.
▲ Puošiame lietuviškais ornamentais pagal klientų pageidavimus.
▲ Patarnaujame lietuviams daugiau kaip 20 metų.
▲ Garantuojame aukščiausios kokybės darbą.
Skambinti tel. (416) 769-0674
Adresas: 349 Weston Road
(tarp Eglinton ir St. Clair)
Toronto, Ontario M6N 3P7

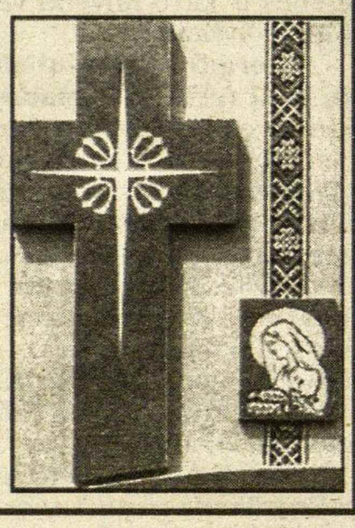

BPL Import/Export
SIUNTINIAI Į LIETUVĄ
SKAMBINTI
Petras Brasas
(905) 383-1650

PĖDOS SPECIALISTAS
CHIROPODIST ROBERTAS NEKRAŠAS
▶ KULNO SKAUSMAI
▶ PĖDOS SKAUSMAI
▶ PIRŠTŲ DEFORMACIJOS
▶ NAGŲ DEFORMACIJOS IR GRYBELINIAI SUSIRGIMAI
▶ ĮAUGĘ NAGAI
▶ VIETINĖ NEJAUTRA IR CHIRURGINIS GYDYMAS
▶ SENIORŲ PĖDŲ PRIEŽIŪRA

◆ VAIKŲ EISENOS NESKLANDUMAI
◆ PLOKŠČIAPĖDYSTĖ IR EISENOS SUTRIKIMAI
◆ PĖDOS DEFORMACIJŲ TAISYMAS ORTOPEDINIAIS INDĖKLAIS
◆ PRIIMAME VISUS PLANINIUS DRAUDIMUS
◆ STERILŪS ĮRANKIAI
LIGONIUS PRIIMAME:
352 WILLSON ST.E., ANCASTER, Ont. TEL. (905) 648-9176

RE/MAX FOUR SEASONS REALTY LIMITED
Associate Broker, 67 First Street
Collingwood, Ontario L9Y 1A2

Parduodant, perkant ar tik dėl informacijos apie namus, vasarnamius, ūkius, žemes Wasagos, Staynerio ir Collingwoodo apylinkėse kreipkitės į
Angelę Šalvaitytę, B.A.,
pirkimo ir pardavimo atstovę.
Ji mielai jums patarnaus.
Nemokamas 1-888-657-4844
Darbo 705-445-8143
Elektroninis paštas: salvaitis@bmts.com
Tinklalapis: www.homesgeorgianbay.com

LIETUVIŲ TELKINIUOSE

Iškilmingos knygos sutiktuvės Argentinoje

"Berisso miesto lietuviai" – dviejų tomų leidinys, parengtas trijų autorių

Kovo 12 d. Berisso mieste įvyko knygos sutiktuvės, kuriose dalyvavo per 500 žmonių iš Berisso ir kitų vietovių.

J. Klimaitis, Ona Semėnienė ir S. Borba Klimaitienė – tai dviejų tomų knygos *Berisso miesto lietuviai* autoriai, kuriems knygos sutiktuvėse Berisso miesto mero vardu buvo įteikta lentelė ir padėkos raštas už vertingą darbą ir nuopelnus Berisso miestui. Programą pradėjo Ona Semėnienė *Lietuva brangi* žodžiais, degdama žvakę, kuri simbolizuoja šviesą, o tautiniais drabužiais pasipuošę suaugusieji tautiečiai įžengė salėn dainuodami *Daug daug dainelių.*

Prie gėlėmis ir tautiniais motyvais papuošto stalo susėdo V. Bukaustaitė-Persico, A. Markus, P. Glemža, p-lė M. Amat. Ponia V.B. Perisco sakė: "Lai Dievas laimina už tokią gražią idėją knygos autorius, kurie, rašydami su didele meile apie atvykusius lietuvius į Berisso miestą, teisingai jį pavadino imigrantų sostine".

P-lė M. Amat buvo pakviesta knygą apipavidalinti tautiniais motyvais. Ji net nėra lietuvė, bet ėmėsi šio darbo, padėdama savo draugams įgyvendinti jų įdėją. Kalbėjo P. Markus ir P. Glemža, kurie taip pat daug prisidėjo prie knygos leidybos, pateikė daug informacijos apie *Nemuno* ir *Mindaugo* draugijų istoriją. *Mindaugo* draugijos choras padainavo *Daug daug dainelių, Marija, Marija* ir *Kur bėga Šešupė.* Kalbėjo ir Lietuvos ambasados atstovas inž. A. Rastauskas, kuris taip pat pateikė daug informacijos, reikalingos knygos išleidimui. Keletą žodžių tarė ir rašytojas prof. Tito Narosky, kuris buvo nuoširdus J. Klimaičio jaunystės draugas. Savo kalboje žmogaus laisvę jis palygino su paukščio gyvenimu: lizdo krovimu, čiulbėjimu bei skrydžiu, kartu atjausdamas lietuvius ir žinodamas jų likimus, nes jaunystę pats praleido lietuvių tarpe (kai jo tėvelis atvažiavo į Argentiną, jam buvo šešiolika metų). Rašytojas parašė ir knygos įvadinį žodį.

Išgirdome ir knygos autorius. Ona Semėnienė pasakojo apie pirmuosius knygos rengimo žingsnius, draugų pagalbą, apsilankymus pas tautiečius, renkant informaciją ir nuotraukas. S. Borba Klimaitienė išreiškė padėką visiems, prisidėjusiems prie knygos išleidimo. J. Klimaitis visiems tarė ačiū, prisimindamas savo motiną, tėvelį ir krikšto tėvą, kurie nuo mažens įkvėpė jam lietuvišką dvasią. Būdamas už tai dėkingas, į kiekvieną knygos puslapį įdėjo daug šilumos ir lietuviškos pagarbos bei jausmo, todėl ir knyga susideda iš dviejų dalių: pirmoji – 400 Berisso miesto lietuvių šeimų biografiniai pasakojimai; antroji – informacija apie asmeninius rūpesčius ir išgyvenimus vyrų bei moterų, kuriems XX šimtmečio pradžioje likimas lėmė apsigyventi ir sukurti šeimas, paliekant savo tėvynę, įsikurti svetur ir toliau tęsti savo gyvenimus sunkiomis ekonominėmis sąlygomis, kurti draugijas, ieškoti gerovės ir draugų lietuvių.

Nemuno ir *Mindaugo* draugijų šokių ansambliai parodė tautinius šokius. Programai vadovavo F. Meschini – ispaniškai ir Irena Andrunacius – lietuviškai. Po programos susirinkome *Mindaugo* draugijos patalpose, kur kartu užkandžiavome ir kalbėjomės.

Abu knygos tomai yra labai kokybiškai parengti: juos sudaro 580 puslapių, kuriuose rasite 415 lietuvių šeimų biografijų, 372 anekdotus, 660 fotografijų, kurių daugelį reikėjo šiuolaikiškai pertvarkyti, *Nemuno* ir *Mindaugo* draugijų istoriją, geografines, politines ir socialines apybraižas, lietuvių tautos tradicijas, burtus, dainas, patarles, pasakas iš gausaus lietuviško repertuaro, vardus bei pavardes. Visa tai – 14 mėnesių nenuilstamo ir sąžiningo darbo.

Daug žmonių jau nėra gyvųjų tarpe, bet ši knyga liks ne vien kaip prisiminimas sūnums, vaikaičiams, draugams, tai didelis žingsnis ir istorinis pasakojimas ne vien apie lietuvius, bet ir apie kitų tautų imigrantus, kurie dėl įvairių priežasčių turėjo palikti savo tėvynę. Tai kilni idėja, kuri, ačiū Dievui, buvo įgyvendinta, todėl reiškiu didelę pagarbą visiems, kurie prie jos prisidėjo, Lietuvių fondui ir Maria H. Ferevičiui de Nauzeilles.

Juan Ignacio Fourment Kalvelis, Argentinos LJS atstovas, Lietuviškos radijo valandėlės "Ecos de Lituania" vedėjas

Hamilton, ON

A.a. DOMICELĖS JANKIENĖS atminimui *Pagalba Lietuvos vaikams* aukojo: $100 – P. Jankus; $40 – O.J. Kareckai; $30 – D.B. Tatti, V. Jankus, A.A. Jankai, R.R. Wesolowski; $20 – I.P. Zubai. Dėkojame aukojusiems – **PLV komitetas**

Pirmasis lietuvių bankelis Kanadoje, įsikūręs nuosavuose namuose -

TALKA LIETUVIŲ KREDITO KOOPERATYVAS

830 Main Street East, Hamilton, Ontario L8M 1L6
Tel. 905 544-7125

Darbo valandos: pirmadieniais, antradieniais ir ketvirtadieniais - nuo 9 v. ryto iki 5 v.p.p., trečiadieniais - nuo 9 v. ryto iki 1 v.p.p., penktadieniais - nuo 9 v. ryto iki 7 valandos vakaro, šeštadieniais - nuo 9 v. ryto iki 12 v. dienos. Liepos ir rugpjūčio mėnesiais šeštadieniais uždaryta.

AKTYVAI PER 49 MILIJONUS DOLERIŲ

MOKAME UŽ:		PASKOLAS	
kasd.pal.čekių sąsk. iki	0.75%	Asmenines nuo	4.30%
santaupas	1.00%	nekiln. turto 1 m.	4.95%
kasd. pal. taupymo s1sk.	0.75%		
INDĖLIAI:			
90 dienų indėlius	1.50%		
180 dienų indėlius	1.55%		
1 m. term. indėlius	2.50%		
2 m. term. indėlius	2.75%		
3 m. term. indėlius	3.00%		
4 m. term. indėlius	3.40%		
5 m. term. indėlius	3.85%		
RRSP ir RRIF (Variable)	1.00%		
1 m. ind.	2.50%		
2 m. ind.	2.75%		
3 m. ind.	3.00%		
4 m. ind.	3.40%		
5 m. ind.	3.85%		

• Nemokami čekių sąskaitų apmokėjimai

• Narių santaupos apdraustos TALKOS atsargos kapitalu 3 mln. dol. ir Kanados valdžios iki $100,000.00 sumos draudimu

Sekite kasdieninę informaciją apie procentus TALKOJE
MASTER CARD KREDITO KORTELĖ - INTERAC KORTELĖ
TINKLAPIS: www.talka.net

LEDAS REFRIGERATION
AIR CONDITIONING & APPLIANCES
Skambinti
R. Jareckul
Tel. 416-370-3539
arba 416-825-3328
(Nemokamai atvažiuoju įkainoti)

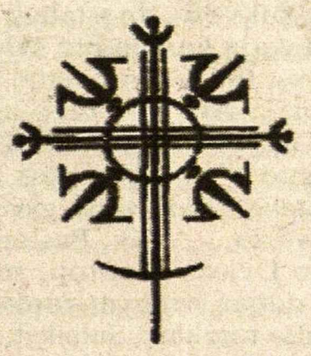

"Dievas teikia mums meilę, kad mylėtume tą, kurį Jis mums duoda"

Lougheed Funeral Home

Žmonės, kurie atjaučia kitus

Sudbury Ontario

LIETUVIAI PASAULYJE

JA Valstybės

St. Petersburgo, FL, lietuviai Kovo 11-tąją minėjo šeštadienio vakare, kovo 11, Lietuvių klubo patalpose. Minėjimą surengė Lietuvos garbės konsulas A. Karnavičius. Jį pradėjo klubo pirm. A. Karnienė, pakviesdama programai vadovauti A. Karnavičių. Pastarasis pristatė garbės svečius ir pasidžiaugė gausiais dalyviais, tarp kurių buvo daug amerikiečių. Tarp garbės svečių buvo Lietuvos ambasadorius Vašingtone V. Ušackas, ambasadorius V. Dambrava, Lietuvių fondo tarybos pirm. V. Kamantas, 11 Lietuvos garbės konsulų (mat tą pačią dieną įvyko JAV-se dirbančių Lietuvos garbės konsulų suvažiavimas St. Petersburge), Lietuvos kariuomenės pulkininkai leitenantai V. Liepinš ir M. Petrauskas, taipogi Dominikonų, Norvegijos, Peru valstybės konsulai, Lietuvos ambasados Vašingtone sekretorė Ž. Tarasevič.

Pagrindinę kalbą pasakė ambasadorius V. Ušackas. Jis padėkojo visiems dalyviams ir suminėjo svarbiausius įvykius Lietuvoje - įstojimą į ŠAS (NATO) ir Europos sąjungą. Taipgi apžvelgė ateities planus, Lietuvos bendradarbiavimą su JAV ir kitomis valstybėmis. Kvietė Amerikos lietuvius pasilikti gerais lietuviais, besirūpinančiais Lietuvos gerove. Meninę programą atliko "Herald" ansamblis, susidedantis iš talentingų muzikų vakariniame Floridos pakraštyje, vadovaujamas Šv. Judo katedros St. Petersburge muzikos direktoriaus M. Rego. Tarp kitų amerikietiškų muzikos kūrinių atliko ir Vytauto Miškinio kūrinį *Diffusa est Gratia,* o pianistas D.J. MacMillan paskambino du K.M. Čiurlionio preliudus ir nokturną. Po programos vyko vaišės. Apie 10 v.v. susilaukta svečių iš Lietuvos – jaunimo ansamblio "Mikitukas" iš Varėnos. Pastaruosius pasveikino ambasadorius V. Ušackas, palinkėdamas sėkmės St. Petersburgo festivalyje – *Folk Fair.* (*Lietuvių žinios,* 345 nr.)

Vokietija

Vokietijos LB tarybos suvažiavimas įvyko š.m. kovo 12 d. Vasario 16-tosios gimnazijos patalpose. Į jį atvyko: M. Šmitienė, E. Baliukienė, B. Goštautaitė, L. Lipšytė, A. Šmitas, dr. V. Bartusevičius, K. Žulys, R. Čuplinskas, A. Šiugždinis, R. Lemke ir T. Bartusevičius. Nedalyvavo tik R. Baliulis. Naujai išrinktos tarybos posėdį pradėjo amžiumi vyriausias dr. V. Bartusevičius. Jis pasidžiaugė ypač jaunais tarybos narių veidais ir išreiškė viltį, kad į bendruomeninę veiklą bus įnešta naujo vėjo. Į tarybos prezidiumą trejiems metams išrinkti: pirm. T. Bartusevičius, vicepirm. E. Jankūnas ir sekr. R. Šneideris.

Vokietijos LB krašto valdybos pirm. A. Šiugždinis apžvelgė valdybos veiklą. Jis nurodė, kad pamažu didėja bendruomenės narių skaičius. Aktyviai reiškiasi apie 3000 asmenų. Vokietijoje galėtų būti apie 25,000 tautiečių. Be tradicinių renginių bei minėjimų, yra sustiprintas užmojis įtraukti naujus narius į bendruomeninę veiklą. Norima įsteigti Lietuvių kultūrinį centrą. Ižd. E. Jankūnas pateikė 2004 m. pajamų ir išlaidų apyskaitą – 54,073 eurų pajamų ir 49,100 eurų išlaidų. Revizijos komisijos pranešimą padarė V. Lemke. Garbės teismui neteko svarstyti jokios bylos. Vasario 16-tosios kuratorijos pranešimą padarė gimnazijos direktorius A. Šmitas, Vasario 16-tosios gimnazijai remti fondo būklę apibūdino ižd. A. Šiugždinis. Jis nurodė, kad gimnazijai ypač sumažėjo aukos iš Amerikos. Apie jaunimo veiklą kalbėjo Vokietijos lietuvių jaunimo sąjungos pirm. studentas A. Šiugždinis. Sąjunga turinti registruotus 67 narius. (Vokietijos LB informacija)

Estija

Pasitinkant Lietuvos ir Estijos Nepriklausomybės šventės minėjimus, š.m. vasario 15 d. Talino valstybiniame archyve atidaryta paroda *Estijos ir Lietuvos santykiai 1919-1940.* Šioje parodoje rodomi abiejų valstybių archyviniai dokumentai, taipgi rodiniai iš gynybos, ekonomikos ir kultūros. Vasario 16 d. Talino katalikų šventovėje įvyko lietuviškos pamaldos. Mišias atnašavo mons. Phillipe. Giedojo bei meldėsi nuo seniau Estijoje gyvenantys lietuviai, taip pat Lietuvos ambasadorius Taline A. Vinkus ir kiti ambasados darbuotojai, lenkų, latvių bendruomenės atstovai. Vasario 17 d. įvyko ambasadoriaus A. Vinkaus surengtas diplomatinis priėmimas Kadriorojo meno muziejaus pilyje. Jame dalyvavo Estijos prezidentas A. Ruutel ir žmona Ingrid Ruutel, taip pat ir buvęs prezidentas L. Meri, Estijos parlamentarai, ministeriai, kultūros bei visuomenės veikėjai, verslo atstovai. Meninę programą atliko V. Noreika ir jo mokiniai – L. Pautienis, K. Alčiauskas, A. Liutkaitė, L. Giedrytė ir V. Prudnikovas. (*Pasaulio lietuvis,* 2005 m., 3 nr.)

Lenkija

Punsko licėjus kiekvienais metais švenčia tradicinį šeštadienį – 100 dienų iki šios mokyklos baigimo. Šventė pasižymi tuo, kad ji yra švenčiama su mokytojais, tėvais bei draugais. Vakaronė būna kupina lietuviškos nuotaikos. Šį kartą dalyvius stebino jaunimo mandagumas ir prie vaišių stalo, ir šiaip bendraujant. Pasak vieno mokyklą baigiančio mokinio tėvo, tenka džiaugtis, kad sūnus pasirinko šią mokyklą, nes ne viena akimirka yra įrodžiusi, kad čia verta mokytis, būti tarp didelio būrio draugų, o ir mokymas vyksta gimtąja lietuvių kalba. Jaunimas dainavo, šoko, sukosi rateliai, skambėjo lietuviška muzika. Buvo neužmiršta tylos minute prisiminti bei pagerbti prieš metus žuvusį draugą, visų mylimą ir mėgstamą. Buvo proga ir tėvams sueiti pasikalbėti, sutikti senus pažįstamus, o svarbiausia pasidžiaugti savo atžalomis. (*Aušra,* 2005 m., 2 nr.) **J.A.**

Eskizas, Flomasteris, servetėlė
Nuotr. iš albumo *St. Krasauskas*

MOTINOMS

Sugrįžkit visos vieškeliais, takeliais,
Šį šviesųjį sekmadienį sugrįžkit,
Pasisėdėt po atminties šakota obelim,
Kurios vainiko žydinčiam pavėsy
Dar saugoma ugnelė neišblėsus –
Vaikų neišsakytas ilgesys,
Anūkų šimtastygis klegesys.

Sugrįžkit pasidžiaugt,
Kad metų žaizdos ūmios,
Ilgai širdy negijusios ir maudę,
Gyvuoju vandeniu jau apšlakstytos,
Kad sodų žydinčių baltumas,
Lyg angelas sparnu priglaudęs,
Jūs meilės testamentą saugo nerašytą.

Sugrįžkite po atminties šakota obelim
Iš Amžinos Palaimos rūmų,
Takus pavasaris žiedais nuklojo...
Mūs atgailai, ir meilei, ir kaltumui
Taip reikia atsiklaupt prie jūsų kojų...

ZITA ČEPULYTĖ, Vilnius

"Liepsnų šešėliai"

Juozo Grušio pomirtinė poezijos rinktinė

KAZYS BLAŽEVIČIUS

Neseniai knygynuose pasirodė knygnešio sūnaus, gulagų kalinio, Atgimimo laikų aktyvaus visuomenininko, didžio patrioto, Vyčio kryžiaus riterio a.a. Juozo Grušio-Žilvinio pomirtinė poezijos rinktinė *Liepsnų šešėliai* (2004, red. R. Keturakis, 500 egz. 375 psl.). Knyga išleista poeto dukros Danguolės Žemaitienės rūpesčiu.

Knygos pradžioje rašoma: "Juozas Grušys-Žilvinis (1915-2002) mūsų literatūroje lieka kaip asmenybė, palikusi ryškius darbus apie svarbius Lietuvos istorijoje įvykius, pasipriešinimą sovietinei ir hitlerinei okupacijoms, taip pat kupinus tautinės savigarbos, betarpiškumo ir laimingos lyrinės nuotaikos poezijos rinkinius".

Knygos redaktorius poetas Robertas Keturakis knygos baigmėje rašo: "Jei kiekvienas Lietuvos žmogus yra savo giminės gyvoji istorija, tai ir jo išsakoma tiesa – atsiminimai, laiškai, eilėraščiai, gyvenimas, mintys, jausmai – yra tos istorijos dalis".

Kaip ir daugelis Lietuvos patriotų, J. Grušys už meilę ir ištikimybę Tėvynei 1945 m. birželio 18 d. karo tribunolo buvo nuteistas 20 metų katorgos. Oficialus kaltinimas – darbas Lietuvos saugumo struktūrose, ryšiai su nacionalistiniu pogrindžiu, antitarybinė propaganda.

Eiliuoti J. Grušys pradėjo mokyklos suole. Poezijos subtilybes ir jos svarbą gyvenime jis giliau perprato Sibiro lageriuose. Ten jis rašė daug, su jaunatvišku užsidegimu, tačiau iš anų laikų mažai kas išliko: buvo atimta, išslapstyta ir nerasta, daug negrįžtamai pražuvo.

Artimųjų rate Juozas pasakodavo, kad katorgoje labiausiai kankino ne badas, šaltis, patyčios, bet Tėvynės ir artimųjų ilgesys bei supratimas, kad jiems niekuo negali padėti.

Dažnai aš šauksmą vis girdžiu:
"Tėveli! Mama! Tėti!"
Bedugnės pakraščiu slidžiu
Matau jas einant, bet padėti
Dukrytėms savo negaliu.(...)

J. Grušys augo tautinio atgimimo dvasia alsavusioje patriarchalinėje žemaičių šeimoje, kurioje šventai buvo gerbiama tautos istorija, papročiai ir tradicijos. Visa tai, laikui bėgant, tapo medžiaga jo poezijai:

Tautos vergijos naktį žiburėlį šiltą –
Lietuviškas knygas iš Prūsų nešė:
Tėvynėn merdinčion gyvenimą ir viltį,
Ir laisvės mintį kaip gyvybės lašą.

("Tėvas", 1952)

J. Grušys visą gyvenimą liko ištikimas savo didžiajai meilei – poezijai. Tai pačiai poezijai, kurios lakiu žodžiu tragiškais momentais prabildavo partizanai bunkeriuose, katorgininkai – gulaguose, laisvės gynėjai – prie žuvusio bendražygio... Tokia poezija skirta žmogui, branginančiam amžinąsias vertybes, tiesą, Tėvynę, gimtinės grožį...

J. Grušio plunksnai priklauso keli poezijos ir prozos rinkiniai bei dvi istorinės reikšmės knygos. Paskutinioji Juozo Grušio poezijos knyga *Liepsnų šešėliai* jo kūrybos gerbėjams, bendražygiams ir bičiuliams primins jį – nepaprastai darbštų ir dorą, besąlygiškai Lietuvai atsidavusį žmogų.

Kai skausmas sukausto

EGLĖ PEREDNYTĖ

Vilties malda

Aš tikiu, kad yra žmogus, kuriam dabar yra labai bloga ir jam reikia vilties. Aš taip pat esu tas žmogus. Tai, ką kalbėsiu, aš kalbėsiu tau ir sau, nepažįstamas broli ar sese. Tai bus tavo ir mano malda nepažįstamam Dievui, Dievui, kuris neatsiliepia, Dievui, kurio galbūt nėra, bet taip reikia, kad būtų... Tai vilties malda.

Aš esu sužeista. Aš esu ligonė, aš esu narkomanė, aš esu prostitutė, aš esu tiesiog nelaimingas žmogus. Dieve, aš nebenoriu gyventi. Jeigu Tu neateisi, man galas. Mano gyvenimas – griuvėsių krūva, mano kūnas ir siela - vienos žaizdos. Aš žlugusi. Aš beviltiška. Aš nurašyta, Viešpatie. Ar Tu esi? Ar Tu esi mano jautrume, mano beprotybėje, mano pagiriose, mano pažeminime, mano vienišume? Kur Tu esi, kai man skauda? Ar Tu girdi mano maldą, ar Tau vis tiek, kad kenčiu? Man reikia Tavęs. Nežinau, ar Tu esi, bet man reikia Tavęs. Man sakė, kad esi gyvas, bet aš to nejaučiu. Ateik, pasirodyk, paliesk mane, Dieve. Jeigu Tu iš tiesų esi Meilė, jei esi gailestingas, ateik. Aš laukiu Tavęs. Mano gyvenimas - visiškai beprasmis. Suteik jam prasmę. Aš taip noriu tikėti, kas Tu esi. Aš nieko daugiau neturiu, tik Tave, Viešpatie. Jei Tu - tik iliuzija, tai neverta gyventi. Jei Tavęs nėra, tai aš šoksiu į upę tą pačią akimirką, nes nėra prasmės be Tavęs. Ir mano kančia, ir mano nueitas, tiesiog nušliaužtas kelias yra visiškai beprasmiai. Dieve, man reikia Tavęs. Duok man ženklą, kad Tu esi. Paliesk mane, Dieve. Maldauju, išgirsk mano šauksmą. Aš laukiu Tavęs.

Ir leisk man neprarasti vilties, kad sulauksiu.

...Jis ateina. Jis ateina tada, kai nesitiki, kai nelauki, kai jau nieko daugiau nebėra, tiktai tavo kančia, beprasmybė ir kelias į dugną. Išlauk. Patikėk - Jis ateis. Tu suprasi: Jam tai paprasta, kas sudėtinga tavo širdžiai ir protui. Jis užlies savo meile, ir akimirkoj toj tu neklausi jau nieko, nes apsvaigsi nuo Dievo gerumo, ir ateis ta prasmė, kurios laukei, ateis ta prasmė... Tu užgimsi iš naujo. Jis išgydys tave. Tai tiesa. Jis niekada tavęs nepalieka, nors ir nejauti Jo. Toj nakty tu gali tik išbūti, išlaukti, iškentėti, kartoti Jo vardą ar ir jo negalėti kartot. Jam nereikia tų žodžių. Jam tereikia širdies - iškankintos, liūdnos, nusivylusios. Tu ateik koks esi. Nuostabus, nes pro tavąją kančią jau šviečia dangus, tik tu to nematai. Pamatysi... Atsivers tavo akys. Išeisi ir šypsosiesi vėl. Tik nešok dar nuo tilto, nešok, Jis taip myli tave, šitaip verta gyventi, taip verta... Ateik, Paslaptie. Mano Dvasia Šventoji, ateik. Čia, dabar, virpant rankoms ant tilto turėklų... Sulaikyk mane, Dieve, kad vėlei regėčiau Tave. Išgyvenk dar akimirką. Po akimirkos gali įvykti stebuklas. Tik tu jo išlauk.

Tu turi pabandyti. Žengti dar vieną žingsnį. Dar žingsnį... Ir dar. Apsispręsk už gyvenimą. Jis tenori išvesti tave. Tiktai leisk Jam padėti. Jis tenori išvesti tave. Tiktai ranką Jam duok. Tau nereikia jau nieko daryti. Pripažint, kad jau nieko padaryt negali ir suklupti prie kojų Marijos, ištylėti, išlaukti, išbūti, kol Ji perkeis tave. Tu pakilsi šviesus. Nieko nieko nereikia daryti - tiktai Jai atsivert, tiktai būti su Ja, ir užmiršus jau viską Josios veidą regėti, per amžius regėti Tave, mano Motina Meilės... Tau nereikia net suvokti, kas vyksta, kaip gili ta tamsa tavyje ir iš kur ji yra. Ji tai žino. Ji - tai Ta, kuri sutrina žalčio galvą. Bet kokį blogį. Bet kokią širdgėlą. Bet kokią sužeistą širdį Ji priglaus prie savęs ir išneš iš tamsos, ir išneš...

Marija jau ne kartą mane išgelbėjo. Ji yra ta, kuri niekada nepalieka savo vaikų. Niekada! Tu neturi teisės pasiduoti. Visada žinok, kad yra išeitis. Dar akimirka, ir ji atsiskleis.

Ligonio malda

Viešpatie, aš trokštu išgydymo. Aš iškalbėjau visas maldas, išverkiau visas ašaras, maldavau Tave dieną ir naktį. Tu neatsiliepei. Kur Tu esi? Tu darai stebuklus - kodėl man nepadarai stebuklo? Tu gydai ligonius – kodėl neišgydai manęs? Tu kabėjai ant kryžiaus vieną dieną, o aš kenčiu jau - kiek? Metai po metų, Viešpatie! Nuimk nuo manęs šitą kryžių, baikim Tą Golgotą, aš nebenoriu, nebenoriu, nebegaliu! Nebeturiu jėgų, Viešpatie.

Aš lauksiu. Lauksiu, kol Tu pasilenksi prie manęs kaip kadaise pasilenkei prie luošio, prie neregio, prie daugelio kitų, ir jie buvo išgydyti Tavo meilės jėga. Aš tikiu Tavo Meile. Nepaisant mano kančios, nepaisant viso mano skurdaus gyvenimo Ji yra. Tu esi. Tu esi. Aš tiesiu į Tave rankas, Viešpatie. Aš nebeturiu žodžių, tad tyliu ir žvelgiu į Tave Švenčiausiame Sakramente, mano širdyje. Amen.

Jis išgydys tave. Tu esi Jo plane - neabejok tuo. Tau paskirtas uždavinys, kurį turėsi įvykdyti. O dabar tavo uždavinys yra tikėti Juo. Arba netikėti, jei nebegali tikėti. Tiesiog būti Jame - bejėgiam kaip vaikui BŪTI.

Nakties malda

Aš negaliu užmigti. Aš labai bijau. Rodos, jau niekada neužmigsiu. Aš vartausi nuo šono ant šono. Net vaistai nebepadeda. Myliu Tave. Leisk paliest Tavo rūbą Tau praeinant pro šalį. Leisk regėti Tave naktyje. Štai virš medžių - žvaigždė - lyg viltis, kad ir aš kada nors prisikelsiu, kad galėsiu gyventi ir šlovinti Tavąjį vardą, ir sakyti: tai Viešpats padarė! Aš myliu Tave, nors išsekus vartaus visą naktį, baisios mintys man lenda į galvą, sugrįžta tamsoj praeitis, aš verkiu: Jėzau! Jėzau! Tai skauda. Praeitis nepaleidžia manęs.

Leisk paliest Tavo veidą, praeinantis Viešpatie mano. Juk naktis kada nors pasibaigs. Kelsis žmonės į darbą, vėl saulė nušvis, aš išsliaušiu iš lovos, vėl bandysiu gyvent... Vėl bandysiu gyvent. Trokštu šlovinti Tavąjį vardą, nors man skauda. Skausme Tave šlovinsiu, Tave liudysiu savo skausmu. Taip, Tau reikia manęs - net tokios, net tokios, net silpnos manęs reikia. Tu iš Meilės sukūrei mane. Tu iš Meilės šauki į gyvenimą, kuris bus. Jau yra. Jau dabar, šioj nakty, aš matau Tavo šviesą. Ji yra nuostabi.

Skauda kūną, gyvenimą skauda, bet akimirkoj šioj - tik tyla, Tavo akys ir Tavo ranka, kuri IŠVEDA.

P.S. Eglė Perednytė yra jauniausia Lietuvos rašytojų sąjungos narė, keturių poezijos knygų autorė.

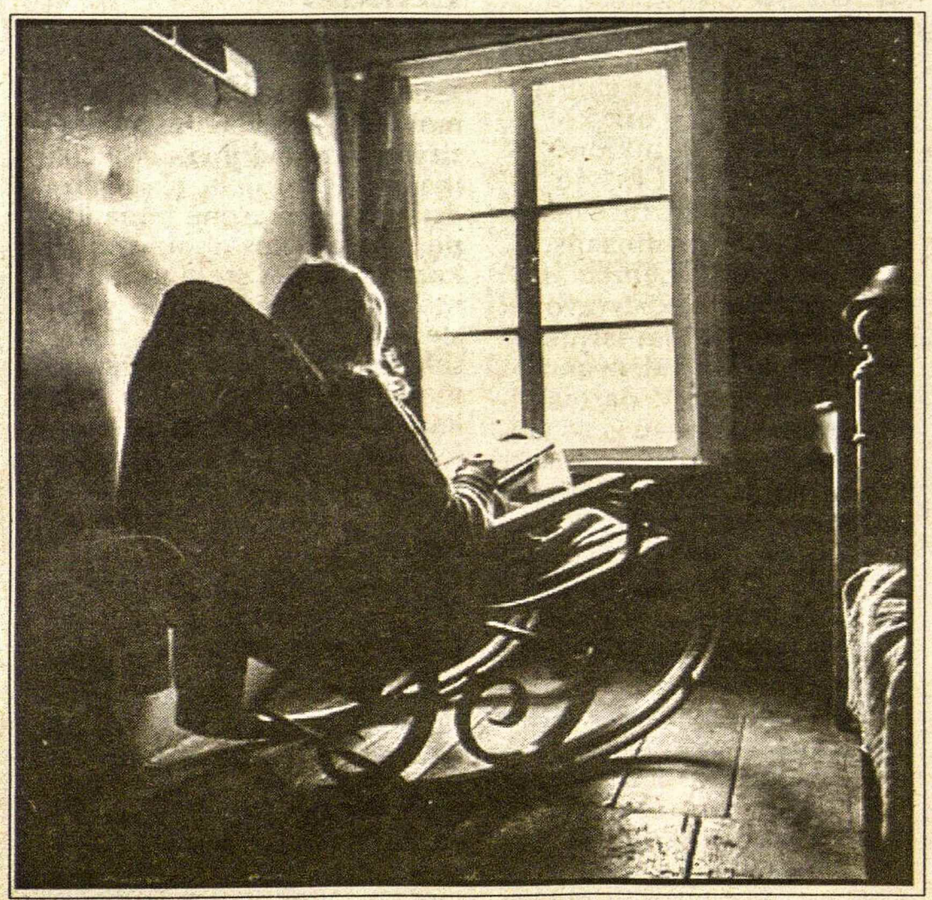

Malda **Nuotr. iš Žilvino Jasio internetinio albumo**

Dainų šventė – "Atsiliepk daina"

VIII-osios Dainų šventės "Atsiliepk daina" chorų registracija pajudėjo ir Kanados pusėje. Per trumpą laikotarpį šventės būstinę pasiekė 7-ių chorų registracija.

Pirmieji užsiregistravę Kanados lietuvių chorai buvo Toronto "Volungė", Prisikėlimo parapijos jaunimo choras, moterų ansamblis "Volungė". Vėliau buvo gauta registracija ir šių chorų: Kanados jaunimo, vaikų "Gintarėliai" iš Missisaugos, Montrealio lietuvių choro, choro "Arija" iš Otavos ir choro "Melodija" iš Montrealio. *Šiuo metu turime moterų chorą "Arija"* – rašo Rūta Kličienė iš Otavos. *Visos moterys, dainavusios choruose. Šventei norime prijungti ir kitus. Yra norinčių mokytis ir dalyvauti šventėje vyrų. Taip pat turime grupę merginų, kurios dalyvavo Kanados jaunimo chore Lietuvos dainų šventėje ir tikiuosi, jos vėl norės prisijungti prie Kanados jaunimo choro. Noriu pranešti,* - baigia R. Kličienė, - *kad sostinėje daina gyvuoja ir labai laukiam šios ypatingai atgaivinančios šventės! Stengsimės išmokti kas reikalinga ir prisijungti prie ruošos darbų. Sėkmės visiems organizatoriams.*

Gražūs linkėjimai labai reikalingi šventės organizatoriams, kurie iki šiol yra atlikę puikų darbą. Kadangi šventės nebuvo net 15 metų, tai per tą laikotarpį pasikeitė ir chorai, ir vadovai, ir adresai, ir repertuarai, ir ryšiai su Lietuva, ir visa eilė kitų pasikeitimų, todėl vyriausia meno vadovė R. Kliorienė kvietėsi į pagalbą įvairius chorvedžius. Pakviesta Birutė Mockienė rūpinasi JAV rytų pakraščio chorais, Viktoras Ralys – vakarų pakraščio, Bronius Kazėnas – pietų pakraščio/ Floridos chorais, Faustas Strolia ir t.t., o mūsų Kanados chorais rūpintis buvo pakviesta Dalia Viskontienė, kuri buvo viena pagrindinių veikėjų repertuaro parinkime, telefoninių konferencijų dalyvė ir įvairių sprendimų patarėja.

VIII Dainų šventės, įvyksiančios Čikagoje 2006 m., rengimo k-tas. I eil.: pirm. Audrius Polikaitis, meno vadovė Rita Kliorienė; II eil. iš k.: renginių vadovė Rima Žigaitytė, sekr. Dainė Jablonskytė, Kanados atstovas Alg. Vaičiūnas, garbės svečių reikalai - Dainė Quinn, patalpų ir nakvynių reikalai - Daina Matušaitienė

D. Viskontienė yra VIII-osios Dainų šventės organizacinio komiteto Kanadoje narė. Ji, palaikydama nuolatinį ryšį su KLB, informuos apie visus ateityje daromus sprendimus, liečiančius muzikinius reikalus. Tikimės, kad jos vadovaujama Kanados lietuvių dainininkų ir vadovų-dirigentų grupė gražiai pasirodys būsimoje dainų šventėje.

Pavienius dainininkus, kurie nori prisijungti ir dalyvauti šventėje, kviečiame kreiptis į vietinius chorvedžius arba skambinti D. Viskontienei. Bus paruošti šventės repertuaro įrašai, todėl šiais laikais, kad ir gyvenant toli nuo lietuviškų telkinių, informacijos teikimas būna greitas, atstumai pasidaro trumpi, o savo dalyvavimu atsiliepsime į šventės šūkį: "Atsiliepk daina".

Kita dainų šventės naujovė, tai rugpjūčio 18 d. Dainavos stovykloje organizuojamas būsimos Dainų šventės chorvedžių seminaras, kurio metu susipažinsime vieni su kitais, pasidalinsime rūpesčiais ir džiaugsmais, peržiūrėsime, padainuosime šventės repertuarą ir viską aptarę važiuosime namo ruoštis tai ypatingai šventei. Šio seminaro organizatore R. Kliorienė paskyrė Dalią Viskontienę. Smulkesnė informacija bus pateikta spaudoje ir tinklalapyje www.dainusvente.org, kuriame stengiamės paskelbti visas naujoves, įdėti repertuaro dainas, pranešti apie užsiregistravusius chorus. **Inf.**

Kančios istorija paveiksluose

Dailininko Arvydo Baltrūno paveikslų paroda Jurbarke

VYTAUTAS KUTKEVIČIUS

Jurbarko parodų ir koncertų salėje atidaryta vilniečio dailininko Arvydo Baltrūno tapybos darbų paroda. Į atidarymą iš Vilniaus buvo atvykęs ir pats tapytojas.

Vinco Grybo memorialinio muziejaus vyr. mokslinė bendradarbė Gabija Viduolytė parodos atidaryme gausiai susirinkusiems jurbarkiečiams papasakojo apie dailininką A. Baltrūną ir jo kūrybą, pasidžiaugė, kad šio jauno ir savito menininko darbai pagaliau atkeliavo ir į Jurbarką.

A. Baltrūno, gimusio Vilniuje, kelias į profesionalųjį meną nebuvo labai tiesus. Jis Vilniaus universitete studijavo ekonominę kibernetiką, tačiau šiomis savo studijomis nebuvo visai patenkintas – lygiagrečiai su studijomis universitete jis dar lankė ir Vilniaus dailės mokyklos užsiėmimus. Baigęs universitetą, A. Baltrūnas pagaliau įstojo į Vilniaus dailės akademiją, kur gilinosi į tapybos meno paslaptis. Gavęs akademijos diplomą, jaunas dailininkas nemažai metų paskyrė pedagoginiam darbui – dėstė vaikų ir jaunimo centre, Vilniaus dailės mokykloje. Kartu ir pats intensyviai tapė.

Jau 1990 m. A. Baltrūnas surengė savo pirmąją asmeninę parodą Lietuvos dailininkų sąjungos fondo Dailės salone. Po to sekė jo tapybos darbų parodos Kaune, Klaipėdoje, Alytuje, Panevėžyje. Su įdomumu A. Baltrūno paveikslus apžiūrinėjo Danijos bei Suomijos meno mylėtojai ten surengtose parodose. Dailininkas su savo kūriniais aktyviai dalyvavo daugelyje grupinių parodų, kurios buvo surengtos Lietuvoje ir užsienyje. Žodžiu, menininkas jau turi sukaupęs nemažą kūrybinę patirtį.

A. Baltrūno kūryboje iškilią vietą užima sukurtas tapybos darbų ciklas, skirtas Jėzaus Kristaus kančių istorijai ir pavadintas *Kančios istorija.* Ciklą sudaro 14 nemažo formato paveikslų. Dabar su šiais įdomiais kūriniais parodoje gali susipažinti ir jurbarkiečiai. Dailininkas šį kūrybinį sumanymą brandino net 10 metų.

Paveikslus jis tapė ne visai nuosekliai. Ciklo ketvirtas paveikslas *Petro išsigynimas* nutapytas 2001 m., ir tik po metų gimė ciklo pirmasis paveikslas – *Suėmimas.* Juose menininkas kalba grynojo estetizmo kalba. Paveiksluose net kryžiaus tema išreiškiama susikertančiomis spalvų plokštumomis. Šie kūriniai mąslų žiūrovą priverčia giliai susimąstyti. Dailininkui, ieškančiam naujų idėjų mene, svarbu ir skausmingas spalvų derinimas, ir kūrinio santykis su tradicine tikrove.

Atsilankiusieji į parodą galėjo įsitikinti, kad A. Baltrūnas gali būti ir visai kitoks - nuoširdus, subtilus ir išraiškingas realistas. Tuo visi įsitikino žvelgdami į jo paveikslus *Sode, Vilniaus senamiestis, Tiltas.* Tačiau ir šie A. Baltrūno paveikslai – intensyvaus kolorito kūriniai.

* * *

Kiekvienas turim savo kelią,
Kelio pradžią,
savo svajonių pasaulyje,
Ir vilioja mus tolių, toliai,
Aukščių aukščiai, bet mes ir vėl sugrįžtame namolei, į savo pradžią,
Kaip į padanges, atgal
sugrįžta paukščiai.

(Autorius nežinomas)

KULTŪRINĖJE VEIKLOJE

Lietuvos mokslininkai pakviesti dalyvauti tarptautinio eksperimentinio termobranduolinio reaktoriaus projektavimo darbuose. Reaktorių, kurio vertė sieks 10 bln. eurų, numatyta statyti Pietų Prancūzijoje. Lietuvos energetikos instituto ir Kauno technologijos universiteto (KTU) mokslininkai bus atsakingi už kelis vadinamosios "dirbtinės saulės" mazgus, kurie turės veikti itin aukštoje 100-200 mln. laipsnių temperatūroje. Pasak KTU prorektoriaus Vytauto Ostaševičiaus, netrukus prie šio projekto prisijungs ir kitų universitetų mokslininkai, nes šis projektas reikalauja ne tik energetikų, mechanikų dėmesio, bet ir fizikų, chemikų, technologų bei kitų sričių specialistų indėlio. Projektą finansuoja viso pasaulio valstybės ir didesnės verslo bendrovės.

Idėja kurti reaktorių gimė dar 1972 metais. Buvo manyta jį statyti Japonijoje, bet Europa skyrė jam daugiausia lėšų ir tapo laimėtoja. Šiuo metu apie 90 nuošimčių energijos gaunama deginant ribotus ir atmosferą teršiančius gamtos išteklius, kaip anglį, naftą ir gamtines dujas. Šių žaliavų atsargos nėra amžinos, todėl dėmesys kreipiamas į naujus galimus energijos šaltinius. Siūlymą reaktoriaus projektavimo darbuose dalyvauti lietuviams KTU prorektorius įvardino kaip aukštą Lietuvos mokslininkų ir energetikų kompetencijos įvertinimą. Universitete lankęsi projekto atstovai buvo maloniai nustebinti, kad jame dirbama su aukštesnio lygio programine įranga negu kitose valstybėse.

Frankfurto muzikos mugėje, muzikos leidėjų paviljone, tarp kitų 150 didesnių ir mažesnių leidyklų, šiemet vėl įsikūrė bendra Lietuvos, Latvijos ir Estijos leidėjų paroda. Parodoje buvo visų trijų valstybių muzikos informacijos centrai, kurie pristatė savo muziką ir jos kūrėjus, katalogus, leidinius. Lietuviai į parodą atvežė neseniai išleistą 500 psl. visų M.K. Čiurlionio kūrinių fortepijonui leidinį, kurį redagavo V. Landsbergis, choro muzikos rinktinę *Laudate Dominum*, Vytauto Bacevičiaus 100 metų jubiliejui išleistą visos kompozitoriaus vargonų muzikos rinkinį, *Septintą žodį* dviem fortepijonam ir daugelį kitų leidinių.

Mugės metu rengiamose diskusijose apie naujausią Baltijos valstybių chorinę kūrybą iš lietuvių dalyvavo kompozitorius, choro "Jauna muzika" vadovas Vaclovas Augustinas. Klausytojams buvo pristatyti, paįvairinant vaizdo ir garso įrašais, trys skirtingi lietuvių chorinės muzikos kūrėjai – Algirdas Martinaitis, Rytis Mažulis ir Giedrius Svilainis – sukūrę savitus muzikos chorui pavidalus. Frankfurto muzikos mugė, viena iš didžiausių pasaulyje, pritraukia kasmet apie 85,000 lankytojų, joje dalyvauja beveik 1,500 bendrovių, susijusių su gyvu muzikavimu: muzikos instrumentų pramonės, natų leidybos, kompiuterių muzikinio programavimo ir kt.

Lietuvos valstybinio operos ir baleto teatro paramos fondas "Orfėjaus lyra" balandžio 10 d. surengė tradicinį labdaringąjį Didįjį metų pokylį "Reval Hotel Lietuva" viešbutyje. Kvietimai į pokylį kainavo 450 litų kiekvienas. Programą jame atliko teatro simfoninio orkestro muzikantai, solistai – veteranas Virgilijus Noreika ir du jaunieji, Arūnas Dingelis bei Vaida Raginskytė. Po programos ir geros vakarienės šokiams grojo "Vilniaus salonistai". Pokylio dėka surinktos lėšos įgalins nupirkti teatro orkestrui naujų modernių muzikos instrumentų, kuriais pakeistų prieš keletą dešimtmečių pirktus senus ir susidėvėjusius. Orkestre groja apie šimtas muzikantų. Dalis lėšų paskirta trims metinėms stipendijoms jauniesiems Operos studijos dainininkams-stažuotojams. Viena iš stipendijų skirta V. Raginskytei, kuri tobulinasi Austrijoje.

Jurgį Sauerveiną (1831-1904), kažkaip lyg primirštą Mažosios Lietuvos kultūros veikėją, Klaipėdos universiteto Humanitarinių mokslų dekanas Aleksandras Žalys miesto politikams pasiūlė įamžinti paminklu Klaipėdoje. Sauerveinas dažniausiai prisimenamas kaip populiarios tautinės giesmės *Lietuviais esame mes gimę* teksto autorius. Tačiau jo kultūrinė veikla Mažosios Lietuvos lietuvininkų tarpe buvo žymiai platesnė: jis rašė eilėraščius ir poemas lietuviškai ir vokiškai, rašė į *Aušrą* ir užsienio spaudą apie gražius lietuvių papročius, tautinius drabužius, ragino lietuvininkus išlaikyti seną ir garbingą lietuvių kalbą, didžiuotis savo didinga istorija, nepasiduoti skriaudėjams.

Gimęs Vokietijoje, Hannoverio mieste, Sauerveinas turėjo nepaprastų gabumų kalboms. Jis keliavo po pasaulį, studijavo kalbas. Sakoma, kad mokėjo net 43 kalbas. 1873 metais Goettingeno universitetas jam suteikė filosofijos daktaro ir laisvojo meno magistro laipsnius. Į Lietuvą pirmą sykį atkeliavo 1874 metais jau mokėdamas lietuviškai. Čia susipažino su svarbesniais lietuvių veikėjais, vienu metu buvo Tilžėj įsteigtos Birutės draugijos pirmininkas. Organizavo lietuvininkų delegacijas pas Prūsijos karalių, kandidatavo, bet nebuvo išrinktas į Prūsijos seimą. Nusivylęs savo politinės veiklos nesėkmėmis, išvyko į Norvegiją, bet po kurio laiko rašė J. Basanavičiui, kad pasiilgęs Lietuvos. Deja, į Lietuvą nespėjo grįžti. Mirė Oslo ligoninėje, palaidotas Vokietijos Gronau mieste. **G.K.**

PRISIKĖLIMO KREDITO KOOPERATYVAS

3 Resurrection Rd., Toronto, ON M9A 5G1
Telefonai: (416) 532-3400 ir 532-3414
FAX: (416) 532-4816
Anapilyje tel.: (905) 566-0006 Fax: (905) 566-1554

KASOS VALANDOS: pirmadieniais, antradieniais ir trečiadieniais nuo 9 v.r. iki 3.30 v.p.p.; ketvirtadieniais ir penktadieniais nuo 9 v.r. iki 8 v.v.; šeštadieniais nuo 9 v.r. iki 1 v.p.p.; sekmadieniais nuo 8.30 v.r. iki 12.45 v.p.p. ANAPILYJE: sekmadieniais nuo 9 v.r. iki 12.30 v.p.p.; antradieniais nuo 9 v.r. iki 3.30 v.p.p.; ketvirtadieniais nuo 1 v.p.p. iki 8 v.v. ir penktadieniais nuo 11 v.r. iki 6 v.v.

AKTYVAI per 67 milijonus dolerių

MOKA UŽ:
90-179 d. term.ind. 1.25%
180-364 d. term.ind. 1.30%
1 metų term. indėlius.....1.75%
2 metų term. indėlius.....2.25%
3 metų term. indėlius.....2.50%
4 metų term. indėlius.....2.80%
5 metų term. indėlius.....3.10%
1 metų "cashable" GIC 2.25%
1 metų GIC-met. palūk. 2.75%
2 metų GIC-met. palūk. 2.75%
3 metų GIC-met. palūk. 3.00%
4 metų GIC-met. palūk. 3.10%
5 metų GIC-met. palūk. 3.50%
RRSP, RRIF "Variable"..... 1.00%
RRSP ir RRIF-1 m.term.ind. ..2.75%
RRSP ir RRIF-2 m.term.ind. ..2.75%
RRSP ir RRIF-3 m.term.ind. ..3.00%
RRSP ir RRIF-4 m.term.ind. ..3.35%
RRSP ir RRIF-5 m.term.ind. ..3.75%
Taupomąją sąskaitą iki 1.00%
Kasd. pal. čekių sąsk. iki 1.00%
Amerikos dol. kasd. pal. taupymo sąsk. 0.65%
Amerikos dol. GIC 1 metų term. ind.....2.00%

IMA UŽ:
Asmenines paskolas nuo 5.25%
Sutarties paskolas nuo.....5.25%
Nekiln. turto paskolas:
Su nekeičiamu nuošimčiu
1 metų 4.00%
2 metų 4.50%
3 metų 5.00%
4 metų 5.25%
5 metų 5.50%
Su keičiamu nuošimčiu
1, 2, 3 metų 4.25%

Duodame CMHC apdraustas nekilnojamo turto paskolas

Duodame komercines nekilnojamo turto paskolas

Duodame asmenines paskolas iki $100,000 ir nekilnojamo turto paskolas iki 95% įkainoto turto vertės. Parduodame pinigines perlaidas (money orders) ir kelionių čekius (travellers cheques) JAV, Kan. ir EURO valiuta. Dauguma patarnavimų teikiami nemokamai: spausdiname asmeninius ir biznio čekius, apmokame įvairias sąskaitas.

Kiti patarnavimai *"INTERAC-PLUS"* kortelė

Mūsų tikslas - ne pelnas, bet sąžiningas patarnavimas
APLANKYKITE MŪSŲ TINKLALAPĮ: www.rpcul.com

PRISIKĖLIMO KREDITO KOOPERATYVAS

praneša, kad

43-asis metinis narių susirinkimas

įvyks 2006 m. balandžio 2, sekmadienį, 3 v.p.p.

Prisikėlimo parapijos salėje,
1 Resurrection Road, Toronto, Ontario

VALDYBA

SU ŠTURMU

SIUNTINIAI Į LIETUVĄ
LĖKTUVU arba LAIVU

905•271•8781

PETRAS ŠTURMAS

Paėmimas iš namų pagal susitarimą iš Toronto, Hamiltono, Niagara Falls, Londono, Wasaga Beach apylinkių

DR. STASYS DUBICKAS

DANTŲ GYDYTOJAS

398 Guelph Line, Burlington
(tarp QEW ir Lakeshore Rd.)
Privati AUTO-AIKŠTĖ ("parking")

(905) 333-5553

TAIP PAT PRIIMA PACIENTUS TORONTE - 2373 BLOOR ST.W.

Jam žodis "Lietuva" buvo šventas

Algimantą Dudaravičių prisimenant

G. BREICHMANIENĖ

Tėviškės žiburių 6 nr. vasario 8, 2005 Emilija Karosienė iš Edmontono Albertoje pranešė, kad jų telkinys labai sumažėjo, nes daug lietuvių vienas po kito iš šio gyvenimo pasitraukė, palikdami didelę spragą jų kadaise veiklioje bendruomenėje. Tą savo pranešimą ji parašė, palaidojus Marytę Dudaravičienę. Ten pat ji pamini, kad jos vyras Algimantas Dudaravičius yra miręs jau prieš keletą metų. Niekas neparašė jo nekrologo ir net spaudoje apie jo mirtį nepaminėjo ir tai paskatino mane keliomis mintimis ir prisiminimais apie jį pasidalinti su *TŽ* skaitytojais, nes tokių žmonių, kaip jis buvo, mes mažai turime.

ALGIMANTAS DUDARAVIČIUS

Aš nežinau jo gyvenimo smulkmenų ir eigos, bet vienu laiku mūsų keliai buvo susitikę ir susidariau nuomonę tik apie jo gyvenimą ir darbą jau čia Kanadoje. Iš interneto man pavyko sužinoti jo mirties datą. A.a. A. Dudaravičius mirė 2003 m. balandžio 24. Ten pat radau ir dabartinio Edmontono lietuvių bendruomenės pirmininko Kosto Žolpio adresą. Pasikalbėjus su juo telefonu, supratau, kad mano nuomonė apie A. Dudaravičių ir jo veiklą yra teisinga.

Algimantui Dudaravičiui žodis "Lietuva" buvo šventas. Visas jo gyvenimas buvo pašvęstas tam, kad savo prarastos Tėvynės vardą nuolatos minėtų, jai sovietinės okupacijos padarytas skriaudas primintų ne tik lietuviams, bet ir svetimiesiems. Ir jis tai darė visomis jam prieinamomis priemonėmis.

Vakarų Kanados lietuviai daug mažesnėmis grupelėmis ir tolimais atstumais yra išsibarstę po Albertos ir Britų Kolumbijos provincijas. Kai Hamiltono, Toronto ir kitų Ontario provincijos didesnių vietovių lietuviai ruošė Lietuvių dienas, Dainų ir tautinių šokių šventes, į kurias suvažiuodavo iš apylinkių apie 3000 dalyvių, Kanados vakaruose gyvenantys lietuviai apie tai sužinodavo tik iš lietuviškos spaudos.

A. Dudaravičius atvažiuodavo ir dalyvaudavo kartais mūsų renginiuose. Aš jo nepažinojau, bet vieną kartą jis man paskambino telefonu ir paklausė, ar aš būčiau suinteresuota su "Gyvataru" aplankyti vakarų Kanados lietuvius, nes jie jaučiasi labai nuskriausti, kadangi joks meninis vienetas dėl tolimo atstumo ir didelių išlaidų nesiryžta jų aplankyti. "Mes gyvename dvasiniame skurde. Aš pasiryžau tuos 'ledus' pralaužti. Ir darysiu viską, kad ši išvyka įvyktų..." – kalbėjo jis.

Kai pirmą kartą apie tai kalbėjome, neįsivaizdavau, kad ši išvyka bus tokia svarbi ir reikalinga toli nuo mūsų gyvenantiems lietuviams, kad daugybė kliūčių bus nugalėta, kad ji bus taip gerai suorganizuota, kad aplankysime visus po vakarų Kanadą išsibarsčiusius lietuvius, kad prisiminimais ir įspūdžiais dalinsimės ilgai... Ir visa tai buvo pasiekta A. Dudaravičiaus nepaprastos energijos, užsispyrimo ir kantrybės dėka. Jis beldėsi į visas duris, ieškodamas pritarimo ir piniginės paramos, nes 30 žmonių kelionės lėktuvu kaina per visą Kanadą atrodė astronomiška. Šiam jo projektui labai pritarė tuo metu buvęs Kanados Lietuvių Bendruomenės valdybos pirm. dr. S. Čepas. Jų abiejų pastangomis ir Kanados valdžia sutiko šį projektą paremti. Be to, reikėjo mažoms lietuvių kolonijoms apnakvydinti didelį būrį jaunimo, juos vežioti ir maitinti. Visa tai buvo suorganizuota be jokių nesklandumų.

Pagaliau 1970 m. birželio 26 išvykome į šią "Gyvataro" istorinę kelionę į tolimuosius Kanados vakarus: Sault Ste. Marie, Vinipegą, Edmontoną, Red Deer, Kalgarį ir Vankuverį. Ketvirtas dešimtmetis įpusėjo po tos išvykos ir nei "Gyvataro" šokėjai, nei aš niekados neužmiršome to nepaprasto lietuvių nuoširdumo ir rūpestingumo, su kuriuo jie mus priėmė kiekviename mieste. Su kiekvienos vietovės bendruomene tarėsi ir organizavo viską A. Dudaravičius, kad tik viskas vyktų sklandžiai, kad ne tik lietuviai, bet ir svetimtaučiai pamatytų ir atsimintų kokie lietuviai yra... Ir tai jam pavyko visu 100%.

Edmontonas buvo jau trečiasis lietuvių telkinys, kur mus sutiko A. Dudaravičius. Nauja ir moderni "Northern Jubilee Auditorija" buvo beveik pilna, o lietuvių ten buvo vos 200. Vėliau jis man aiškino, kad visi lietuviai platino bilietus savo kaimynams, darbovietėse, parduotuvėse, prižadėdami jiems, kad pamatys kažką nepaprasto. Ir kitose vietovėse lietuviai pasistengė kuo daugiau bilietų išplatinti, nes patys neįstengė užpildyti geresnių salių su geru apšvietimu ir erdvesnėmis scenomis.

Praėjus 5 metams po šios išvykos, "Gyvataras" šventė savo 25 m. jubiliejų. A. Dudaravičius atsiuntė į mūsų sukaktuvinį leidinį savo ilgą straipsnį 'Gyvataras' – ambasadoriai Kanados vakaruose", prisimindamas mūsų viešnagę, lyg, rodos, ji tik vakar įvyko. Į kiekvieną savo projektą jis įdėdavo daug širdies, nes buvo labai jautrios sielos žmogus. Tame straipsnyje jis paminėjo organizavimo sunkumus, bet viską pateisino puikiai pavykęs koncertas, į kurį jie buvo sukvietę provincinės ir federacinės valdžios atstovus, miesto burmistrą ir kitus svarbius ir jiems palankius bei reikalingus Kanados valdžios žmones. Vakarinėje Kanados dalyje gyvena daug ukrainiečių, bet lietuvius jie matė pirmą kartą ir juos stebino visai skirtingas tiek taut. šokių, tiek drabužių įvairumas ir programos atlikimas. Ypatingą įspūdį svetimtaučiams paliko subtili *Sadutė*. Visa tai A. Dudaravičius savo straipsnyje jautriai aprašo, sveikindamas kiekvieną "Gyvataro" narį ir linkėdamas ir toliau taip dirbti, garsinant Lietuvos vardą.

A. ir M. Dudaravičiai savo šeimos neturėjo, bet jis labai vertino lietuvišką jaunimą ir šitoje išvykoje nuo Edmontono per Red Deer ir Kalgarį ligi Vankuverio nesiskyrė nuo mūsų per visą ilgą kelionę autubusu, vis aiškindamas Kanados vakarų grožį, po kiekvieno pasisukimo besikeičiančius vaizdus – *Canadian Rockies*. Jis vis stabdydavo autobusą įdomesnėse vietovėse ir pats aiškindavo įvairius padavimus apie nuostabiuose Kanados kalnuose išsimėčiusius kurortinius miesčiukus. Tai buvo nepaprastai įdomi geografijos pamoka mūsų jaunimui, apie kurią jie ilgai kalbėjo. Ypatingą įspūdį paliko Lake Louise. Čia A. Dudaravičius pats dažnai lankydavosi ieškodamas poilsio ir įkvėpimo naujiems projektams.

O A. Dudaravičiaus galvoje vis gimė tie nauji projektai, į kuriuos jis su dideliu entuziazmu pasinerdavo negailėdamas savo sveikatos, nes, ką jis sugalvodavo, būtinai turėjo įvykdyti. 1973 m. rugpjūčio 18 – 26 d.d. jis suorganizavo pirmąją Kanados baltiečių stovyklą kurortiniame miestelyje Banff, AB. Visą savaitę lietuvių ("Gyvataras"), estų ir latvių jaunimas gyveno gretimame miestelyje indėnų palapinėse ir pavakariais Banff miesto parke duodavo koncertus vasarotojams. Kanados valdžia buvo patenkinta, kad naujieji Kanados gyventojai yra tokie kultūringi ir taip gražiai jaunimas išnaudoja vasaros atostogas. Nemažiau patenkintas buvo ir A. Dudaravičius.

Dar jis buvo sugalvojęs pasirodyti lietuviams televizijoje, pavaizduojant lietuviškus vestuvių papročius. Jis norėjo, kad tas projektas būtų tikras ir istorinis. Buvo numatęs parašyti dramą, kurioje būtų pavaizduotos generolo S. Raštikio sutuoktuvės su visomis lietuviškomis apeigomis. Bet kadangi gen. S. Raštikis su ta idėja nesutiko, nes dar dvi jo dukros buvo Sibire, o ir jis pats su žmona gyveno Kalifornijoje, labai atsiskyrę nuo visų, tad šis projektas taip ir paliko neįvykdytas.

Nukelta į 11-tą psl.

SPORTAS

2005 m. ŠALFASS-gos kėgliavimo PIRMENYBĖS

2005 metų ŠALFASS-gos kėgliavimo (Bowling) pirmenybės įvyks 2005 m. gegužės 21, šeštadienį, Brunswick Zone Bowling Lanes, 2561 Stanfield Rd. (Dundas St. į vakarus nuo Dixie Rd.) Mississaugoje, ON, Kanadoje. (Tel. 905-270-8634). Rengia Toronto LSK "Jungtis". Registracija: 2 v.p.p. Varžybų pradžia: 2.15 v.p.p. Varžybos bus mišrių komandų. Komandą sudaro 4 žaidėjai – mažiausiai viena moteris (ar vienas vyras) turi būti komandoje. Bus išvesti ir individualiniai geriausio žaidimo ir geriausios serijos, vyrų ir moterų laimėtojai. Registracijos mokestis: $25 asmeniui, į kurį įsiskaito 3 žaidimai, batų nuoma ir lengvi užkandžiai. Informuoja ir registraciją iš anksto ar vietoje priima: Raimundas Šiaučiulis, tel. 416-626-5184; el.paštas: rsiaucn@rogers. com. Papildomas ryšys: Rimas Kuliavas, LSK "Jungties" pirm., tel. 416-766-2996; faksas 416 766-5537; el.-paštas: rimas@kuliavas.

Visi lietuviai kėgliuotojai kviečiami dalyvauti.

Toronto LSK "Jungtis", ŠALFASS centro valdyba

PADĖKA

Kėgliavimo klubas (Bowling Club) **"JUNGTIS"**, užbaigdamas sėkmingą sezoną, dėkoja Lietuvių kredito kooperatyvui **"PARAMA"** už finansinį klubo parėmimą. Maloniai kviečiame naujus narius prisijungti prie šio klubo. Nėra amžiaus ribų ir patirtis nebūtina.

ATEINANČIO SEZONO PRADŽIA
š.m. rugsėjo 7 d.

Dėl išsamesnės informacijos skambinkit
Reginai Stauskienei tel. 905-712-8307

Jam žodis "Lietuva"...

Atkelta iš 10-to psl.

Paskutinį kartą mačiau A. Dudaravičių televizijoje, kai kovo 11 d. 1990 m. Aukščiausioji taryba Vilniuje paskelbė atstatanti Lietuvos nepriklausomybę. Sekantį vakarą Kanados televizija rodė kaip lietuviai įvairiose Kanados vietose šią žinią sutiko. Tarp kitų vietovių parodė ir Edmontono lietuvius, susirinkusius į Lietuvių namus ir giedančius Lietuvos himną. Priekyje visų stovėjo A. Dudaravičius ir per veidą jam riedėjo ašaros.

Po nepavykusio "pučo" Sovietų Rusijoje Lietuvos nepriklausomybę pradėjo pripažinti viso laisvojo pasaulio valstybės. Būdamas idealistas A. Dudaravičius pasiryžo važiuoti į Lietuvą ir stengtis ten savo darbu prisidėti, atstatant Lietuvos ekonominį gyvenimą. Nutarė Kaune įsteigti įstaigos reikmenų bendrovę ir parduotuvę (telefonų, rašomų mašinėlių, kompiuterių ir kt.), nes okupuotoje Lietuvoje tie reikmenys buvo senoviški arba dar jų visai nebuvo. Deja, Lietuva gyveno sunkias dienas ir "sovietinis žmogus" dar siautė. Bendrovė ir parduotuvė neišsilaikė, bankrutavo. Praradęs ne tik savo, bet ir draugų pinigus, A. Dudaravičius grįžo į Kanadą.

Šis smūgis jį pritrenkė ir galutinai palaužė jo sveikatą, nors ir anksčiau jis kovojo su cukralige. Gyvenimo galą praleido slaugos namuose, beveik visiškai praradęs regėjimą. Todėl bet kokie ryšiai su juo nutrūko.

Kanados lietuvių kultūriniame gyvenime, ypač vakarų Kanadoje, jis yra daug pasidarbavęs, nes jo veržli asmenybė ir idealizmas neleido jam nurimti, kol svetinga Kanados žemė priglaudė jo palaikus.

Žinios iš Lietuvos

• Lietuvos krepšinio lygos (LKL) baigmėje susitiks Kauno "Žalgiris", 2:1 įveikęs "Šiaulių" komandą, ir Vilniaus "Lietuvos rytas", 2:0 nugalėjęs Vilniaus "Sakalus".

• Šeštą kartą iš eilės bei aštuntą kartą klubo istorijoje Lietuvos moterų krepšinio lygos (LMKL) pirmenybes laimėjo Vilniaus "Lietuvos telekomo" krepšininkės, XI-ojo LMKL čempionato baigmėje laimėjusios 3:0 prieš Marijampolės "Arvi" klubą.

• Vilniaus "VPU Šviesos-Eglės" rankininkės apgynė Lietuvos lygos čempionato titulą, laimėjusios 3:0 prieš kitą sostinės klubą "Eastcon AG-Vilniaus kolegiją".

• Lietuvos ledo ritulio čempionų titulą vėl apgynė Elektrėnų "Energijos" ledo ritulininkai, baigmėje 2:0 nugalėję Elektrėnų "Jaunimo"komandą.

• Olimpinė vicečempionė Austra Skujytė ir toliau skina laimėjimus. Missouri universiteto rengtose varžybose ji 200 m nubėgo per 25,48 sek., o po to dvigubai ilgesniame nuotolyje sugaišo 57,82 sek. ir laimėjo du bronzos medalius. Bronzos medalį NCAA Pietų konferencijos čempionate 3000 m kliūtiniame bėgime užėmė Linas Šalkauskas, nuotolį įveikęs per 9 min. 32,82 sek.

• Lietuvos sunkatletis Ramūnas Vyšniauskas Bulgarijoje vykusiame 84-jame vyrų Europos sunkiosios atletikos čempionate svorio grupėje iki 150 kg iškovojo bronzos medalį.

• Lietuvos ėjikė Sonata Milušauskaitė tarptautinėse sportinio ėjimo varžybose "Olhao Grand Prix" Portugalijoje laimėjo 10 km nuotolį. Nugalėtojos laikas-45 min. 21 sek.

• Lietuvos dviratininkas Saulius Ruškys, atstovaujantis Prancūzijos komandai "Agritubel", pirmą kartą šį sezoną laimėjo 44-ųjų lenktynių "Circuirt deLorraine" ketvirtąjį ratą. **V.P.**

HOMELIFE
HomeLife Realty Plus Ltd.
2261 Bloor Str. W.
Toronto, Ont. M6S 1N8

NIJOLĖ B. BATES
Tel. (416) **763-5161**
Fax: 416 763-5097
Prašau kreiptis visais namų pirkimo-pardavimo reikalais.
Patarnauju lietuvių visuomenei 18 metų.

LIETUVIŲ KREDITO KOOPERATYVAS
PARAMA
AKTYVAI per 134 milijonus dolerių

MOKA UŽ:
1.00%Taupomoji sąskaita
iki 1.00% kasd. palūk. čekių sąsk.
1.10% už 30-89 d. term. indėlius
1.25% už 90-179 d. term. indėlius
1.30% už 180-269 d. term. ind.
1.30% už 270-364 d. term. ind.
1.75% už 1 m. term. indėlius
2.25% už 2 m. term. indėlius
2.50% už 3 m. term. indėlius
2.80% už 4 m. term. indėlius
3.10% už 5 m. term. indėlius
2.25% 1 m. "Cashable" GIC (min. $75,000)
2.75% už 1 m. GIC invest. pažym.
2.75% už 2 m. GIC invest. pažym.
3.00% už 3 m. GIC invest. pažym.
3.10% už 4 m. GIC invest. pažym.
3.50% už 5 m. GIC invest. pažym.
1.00% RRSP & RRIF (variable)
2.75% RRSP & RRIF 1 m.term.ind.
2.75% RRSP & RRIF 2 m.term.ind.
3.00% RRSP & RRIF 3 m.term.ind.
3.35% RRSP & RRIF 4 m.term.ind.
3.75% RRSP & RRIF 5 m.term.ind.
2.00% už JAV dolerių 1 metų GIC
0.65% už JAV dol. kasd.pal.sąsk.

IMAME:
už asmenines paskolas
nuo 5.25%
už nekilnojamo turto paskolas (mortgages) su
- nekeičiamu nuošimčiu (fixed rate)
1 metų 4.00%
2 metų 4.50%
3 metų 5.00%
4 metų 5.25%
5 metų 5.50%
- su keičiamu nuošimčiu 4.25%

DUODAME
• *asmenines paskolas*
• *mortgičius iki 95% įkainoto turto*
• *riboto kredito paskolas (Line of Credit)*
• *komercinius mortgičius*

Nuošimčiai gali pasikeisti savaitės eigoje

NEMOKAMI PATARNAVIMAI
SĄSKAITŲ IĐLAIKYMAS • KREDITO IR DEBITO KORTELĖS
ĖEKIAI • PINIGINĖS PERLAIDOS (MONEY ORDERS)
KELIONĖS ĖEKIAI (TRAVELER'S CHEQUES)
PASLAUGOS TEIKIAMOS INTERNETU!
GALITE PATIKRINTI SAVO BALALNSĄ AR APMOKĖTI SĄSKAITAS
Elektroninis paðtas: info@parama.ca
KITOS PASLAUGOS
KELIONIŲ APDRAUDA NARIAMS IR SVEĖIAMS IĐ KITŲ KRAĐTŲ
PERSIUNTIMAS PINIGŲ (WIRE TRANSFERS) Á LIETUVĄ IR KITUR
IEĐKOTE DOVANOS?
PARDUODAME LIETUVOS BANKO PROGINES MONETAS

KASOS VALANDOS
Pirmad., antrad. ir trečiad. nuo 9 v.r. - 3.30 v.p.p.; ketvirtad. ir penktad. nuo 9 v.r. - 8 v.v.
LN skyriuje - penktad. nuo 9 v.r. - 3.30 v.p.p.; šeštad. nuo 9 v.r - 1 v.p.p.
Royal York skyriuje - šeštad. nuo 9 v.r - 1 v.p.p.

SKYRIAI:
1573 Bloor St.W., Toronto ON M6P 1A6 Telefonas: 416 532-1149
2975 Bloor St.W., Etobicoke ON M8X 1C1 Telefonas: 416 207-9239

MasterCard Interac Cirrus

APLANKYKITE MŪSŲ TINKLALAPĮ: www.parama.ca

ONTARIO LAND SURVEYOR
TOMAS A. SENKUS, B.Sc., O.L.S., O.L.I.P.
40 Burrows Avenue,Toronto, Ontario M9B 4W7
E-mail: tomsenkus@rogers.com
TEL: (416) 237-1893 FAX: (416) 237-0426

ROYAL LEPAGE
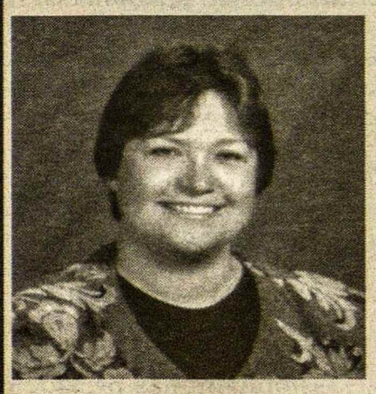
Jei norite pirkti ar parduoti namą, ar gauti informacijų, prašau man paskambinti. Prižadu mielai ir sąžiningai patarnauti.
Lina Kuliavienė
2320 Bloor Street West
Toronto, Ontario M6S 1P2
Tel. (416) 762-8255 Fax. (416) 762-8853

Sutton GROUP
ANTANAS GENYS
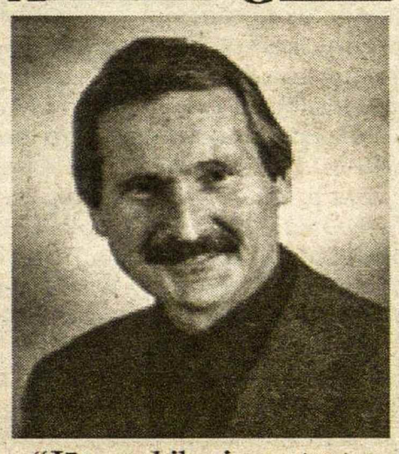
"Jūsų nekilnojamo turto aptarnavimas nuo 1981"
PIRKIMAS ir PARDAVIMAS PATIKIMOSE RANKOSE!
Dėl nuosavybės įvertinimo skambinkite
(416) 236-6000
Sutton Group-Assurance Realty Inc.

GALVOJATE PARDUOTI SAVO NAMĄ/"CONDO" ir norit žinoti pardavimo kainą?
SKAMBINKITE
TEODORUI STANULIUI, B.A.
416-879-4937
(nešiojamas)
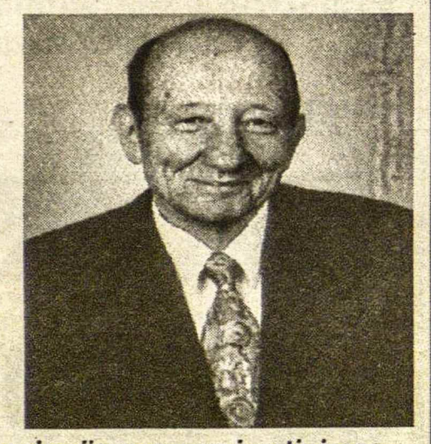
NEMOKAMAS, be jokių įsipareigojimų namo įvertinimas
RE/MAX WEST REALTY Inc. Tel. **416 769-1616;**
namų **416-231-4937**

JUOZAS (JOSEPH) NORKUS
Re/max West įstaigoje ilgiausiai dirbantis agentas
♦ 25 metai namų remonto patyrimas ♦ Daugiau kaip 12 metų pardavimo-pirkimo patyrimas ♦ Namų nuomojimų ir nuomininkų reikalų specialistas.
RE/MAX West Realty Inc.
1678 Bloor St. W., Toronto, Ont. M6P 1A9. Skambinti bet kuriuo metu įstaigos tel. 416 769-1616, namų - 416 769-3577
Nemokamas namų įvertinimas

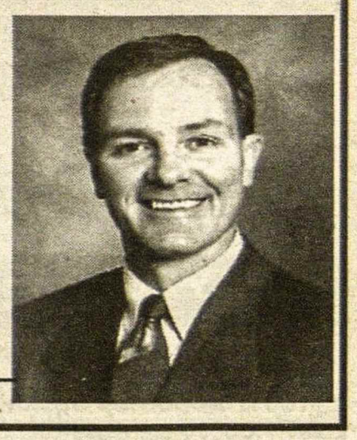

Bloor West Village
DENTAL CARE
Dr. J. Birgiolas
Dr. S. Dubickas
2373 Bloor St. West
Tel. (416) 763-5677

DANTŲ GYDYTOJA
Dr. Gintarė Sungailienė
115 Lakeshore Rd.E.
Mississauga, Ont. L5G 1E5
(į vakarus nuo Hurontario)
Tel. 905 271-7171

Advokatas
ALGIS S. PACEVIČIUS PACE, B.Sc., LLB.
PACE LAW FIRM
- asmeninės žalos, atsiradusios ryšium su kūno sužalojimu, išieškojimas
- imigracija į Kanadą
- testamentų sudarymas
- palikimų tvarkymas
- konsultacijos Lietuvos respublikos teisės klausimais
295 The West Mall, 6th Floor
Toronto, ON M9C 4Z4
Tel. 416 236-3060
Fax 416 236-1809

SPAUSTUVĖ PRINTING NET
Atliekame visus paruošimo ir spausdinimo darbus.
Prieinamos kainos, aukšta kokybė.
TEL. (416) 252-6741
66 Mimico Ave., Toronto ON
Savininkas Jurgis Kuliešius

Knygų rišykla "SAMOGITIA"
meniškai įriša knygas bei žurnalus
A. PLENYS
3333 Grassfire Cres., Mississauga, Ont. L4Y 3J8. Tel. (905)625-2412

MARGUTIS Parcels
4134 Dundas St. West, Toronto, ON. M8X 1X3 Fax: (416) 233-3042
Reguliarūs dvisavaitiniai maršrutai siuntiniams laivu ir lėktuvu tiesiai į Vilnių

Tel: (416)233-4601
$3.00* off COUPON for 1 parcel $3.00* off
* coupon is valid only at "Margutis-Pysanka" head office.

Svaigalai žmonių gyvenime

Svaiginimosi papročiai Didžiojoje ir Mažojoje Lietuvoje XIX-ame amžiuje

MED. DR. LEONARDAS POVILIŪNAS

Tęsinys iš 17 nr.

Laikotarpiu nuo 1850 m. iki 1860 m. alkoholio suvartojimas Lietuvoje sumažėjo 10 kartų (nuo vieno milijono iki 100,000 kibirų). Tauta pradėjo busti. Pajutę tautos budimo pradus, caro valdininkai 1864 m. uždraudė blaivybės veiklą, bet gera sėkla jau buvo pasėta geroje dirvoje. Iš blaivių šeimų kilęs sveikas, tikintis jaunimas pradėjo mokytis ir toliau žadinti tautą.

XIX šimtmetyje Mažojoje Lietuvoje (tada Vokietijos valdomoj) svaiginimasis alkoholiu buvo madingas. Dar senojoje prūsų religijoje (kaip ir lietuvių) alus ir midus vaidino žymų vaidmenį. Tik prūsai į alų įmaišydavo medaus... O prūsų papročiai, kaip lietuvių: alus plačiai vartotas tiek senovės pagonių dievams, tiek ir žmonėm pagerbti, svečiam vaišinti. Atsiradus degtinei, midus buvo pamirštas.

Nuo XV š. degtinės bei alaus gėrimu buvo suinteresuota valdžia. Ji kaip ir carinės Rusijos valdomoje Lietuvoje buvo suinteresuota, kad gyventojai daugiau gertų alkoholį, skurstų, parduotų savo žemes pavergėjams.

Didžiojoje Lietuvoje XIX š. vidury Bažnyčios įtakoje alkoholio vartojimas labai sumažėjo, kai tuo tarpu Mažojoje Lietuvoje jis nekito. Buvo daug svaiginamasi. Tuo laiku (kaip nurodo dr. Hoppe savo knygoje *Tatsachen über den Alkohol)* Vokietijoje kasmet dėl alkoholio vartojimo 150,000 gyventojų neblaivūs darė nusikaltimus ir buvo teisiami. 1877-1886 metais Mažojoje Lietuvoje ligoninėse kasmet mirdavo nuo alkoholio vidutiniškai 1132 vyrai ir 115 moterų.

Skirtumai

Tačiau Mažosios Lietuvos XIX š. istorijoje yra skirtumų palyginus su Didžiosios Lietuvos (rusų caro valdomos) gyvenimu. Mažojoje Lietuvoje jau nuo 1807.X.9 buvo panaikinta baudžiava, kai Didžiojoje Lietuvoje baudžiava panaikinta 56 metais vėliau (1863 m.). Mažojoje Lietuvoje šventovėse kunigai visą laiką kalbėdavo lietuviškai. Jie galėjo būti nelietuviai, bet kalbėjo lietuviškai, o Didžiojoje Lietuvoje nors kunigai buvo lietuviai, daugelis jų aplenkėję ir pamokslus ne visada sakydavo lietuviškai. Klebonijose dažniausiai kalbėjo lenkiškai, niekino lietuvių kalbą ir rusų valdžiai įdavinėjo tuos, kurie platino lietuviškus raštus. Mažojoje Lietuvoje tuo laiku Karaliaučiuje, o ypač Tilžėje, veikė keletas spaustuvių, kurios lietuvių kalba spausdino laikraščius, maldaknyges bei kitas knygas, kurios per sieną nelegaliai sklido po visą Didžiąją Lietuvą. Mažojoje Lietuvoje žmonės, laisvi nuo lažo, gyveno turtingiau, negu Didžiojoje Lietuvoje (kur dar buvo baudžiava), galėjo skaityti savo kalba laikraščius, knygas. Daugelyje vietų net veikė lietuvių kalba mokyklos, o tai turėjo reikšmės lietuvininkų tautiniam sąmoningumui.

Mažojoje Lietuvoje

Mažosios Lietuvos tuometiniam gyvenimui pavaizduoti tinka Rusnės gyvenvietė. Po 1422 m. Melno taikos sutarties, pagal kurią Vokiečių ordinui lietuviškos žemės liko dešiniajame Nemuno žemupio krante. Jos po 500 m. pavadintos Klaipėdos kraštu. Kryžiuočiai pasijuto saugūs. Jie daugiausia rūpinosi ne kariniais, o ekonominiais reikalais. Jie kolonizavo šį kraštą, steigė kaimus, dvarus, bažnytkaimius, smukles. Jos valdžiai duodavo gerą pelną. Čia žmonės linksmindavosi, apsirūpindavo būtiniausiom prekėm.

Visos smuklės buvo valdžios nuosavybė. Jos neparduodamos, tik išnuomojamos, ištikimam valdžiai žmogui, kuris vykdo valdžios politiką. Smuklė išnuomojama su paveldėjimo teise su didesniu ar mažesniu žemės sklypu. Valdžiai svarbu, kad vietos gyventojai kuo daugiau girtautų ir nusigyventų, kad jų ūkiai pereitų į vokiečių rankas. Paprastai nuo smuklės įsteigimo prasidėdavo ne tik smuklės, bet ir gyvenvietės rašytinė istorija.

Pavyzdžiui, Rusnėje pirmoji smuklė atsirado 1448 m. Smuklininkas atleidžiamas nuo lažo. Jam galima prekiauti savo alumi, žvejoti ir sugautą žuvį pardavinėti. 1525.IV.8 pagal Krokuvos taikos sutartį Vokiečių ordinas tampa liuteroniška hercogyste. 1757-1762 m. Prūsijos kraštą okupavo Rusijos caro kariuomenė. Rusnės gyvenvietė pradėjo plėstis po septynerių metų karo, kai per Rusnę Nemunu ir Kuršių mariomis iš Didžiosios Lietuvos į Klaipėdą pradėta plukdyti miško medžiaga.

XIX š. antroje pusėje (1865 m) tarp Minijos ir Kuršių marių iškastas karaliaus Viliaus (Vilhelmo) vardo kanalas ir sieliai bei laivai juo plaukdami aplenkdavo pavojingąjį Ventės ragą, kur bangos išardydavo sielius, paskandindavo valtis...

Kai dar nebuvo kanalo, kad bangos sielių neardytų, Rusnėje buvo statomos garinės lentpjūvės, o apdorota medžiaga valtimis gabenama į Klaipėdą.

1919.VI.28 kariavusios valstybės Versalio rūmuose baigė Pirmąjį pasaulinį karą taikos sutartimi, ir Klaipėdos kraštas, kaip lietuvių gyvenamas Antantės vardu valdyti pavedamas Prancūzijai. Atvyko 6 karininkai, 234 kareiviai. Sudaryta 5 asmenų krašto direktorija. 1923 m. lietuviai sukilo prieš prancūzus ir kraštą prijungė prie Lietuvos.

Iki to laiko Rusnėje pasikeitė per 14 smuklių savininkų – valdytojų, o vietoje paskutinių 4 smuklių atsirado 5 restoranai. Seniausias ir žymiausias iš jų restoranas – Elbingerių, kuris anksčiau priklausė Parkerių šeimai, garsėjęs vandens ir pieno punšais.

Gydytojo aprašymai

Įvairius lietuvių (ir net žydų) papročius vaizdingai aprašė 1869-1906 m. Rusnėje dirbęs kaimo gydytojas Artūras Kitelis (Arthur Kittel) ir pažymi, kad žydai saikingiau vartoja alkoholinius gėrimus.

Tuo laikotarpiu (1869 m.) seniausioje, įdomiausioje ir didžiausioje Šilutės apskrities (Mažosios Lietuvos) gyvenvietėje Rusnėje buvo 2200 gyventojų. Josios gerovė klestėjo ypač dėl medžių prekybos, garinių lentpjūvių. Rusnę lankė įvairūs svečiai. Jie maloniai sutinkami viešbučiuose, restoranuose. Jiems greit dengiami stalai. Prieš pietus ant stalų – visada alus ir vynas, o po pietų – virtuvas (samovar) ir grogas.

Amatininkai ir kariai, gimnastų sąjungos atstovai, atsargų sudarinėtojai, sportinės sąjungos nariai dažnai lankydavo viešbutį, jo didelį kiemą, gimnastikos salę, kurioje vykdavo koncertai, šokiai, bet prieš tai ar po to būtinai "paragaujama" punšo ar kiaušinių grogo.

Prisiminimų autorius dr. A. Kitelis, tuo laiku ten gyvenęs ir dirbęs, išleido savo prisiminimų knygą (*Landarzt in Preussisch-Litauen,* 1869-1906 m., Königsberg, 1921). Jis aprašė tuometinius lietuvių žydų papročius, jų gyvenimo būdą, ypač vadinamas iškylas, kuriose jis pats dalyvaudavo, o tikrumoje netgi buvo iniciatorius. Dr. Kitelis savo namuose pats vienas niekada negerdavo nei alaus, nei vyno – jokių svaigiųjų gėrimų, o tik su svečiais, dažnai kelyje po iškvietimų pas ligonius (ar laukdamas transporto): vežimo, rogių, laivo; sėdėdavo kokiame nors viešbutyje ar restorane gurkšnodavo alutį.

Nida garsėjo savo kopom, didžiausiais Europoje smėlio kalnais, gražiais vaizdais į marias, į jūrą. Rusnė gi viliojo savo punšais, grogu, geru viešbučiu, dideliu koncertų sodu, nuoširdžiu priėmimu, išvykom: pažiūrėti briedžių bei lašišų gaudymo. Ir visur, kur tik atvykėlis pasisukdavo, privalėjo išgerti taurelę, kitą vandens, pieno, punčo ar grogo... Į Rusnę dažnai garliaiviais atplaukdavo grupės kariškių – karininkų.

Karininkų vaišės

Karštą rugpjūčio dieną (anksčiau apie tai pranešę) Rusnę aplankė 11-ka karininkų iš Klaipėdos. Po skaniai paruošto valgio su geru vynu (rašo dr. Kitelis) jie nuvyko į Briedžių girią. Po to, kai atsigėrėjo briedžių dideliais ragais, sustojo prie Skirvytės esančioje smuklėje. Prie įėjimo į smuklę Kitelis sako karininkų vadovui:

- Pone pulkininke leitenante, briedžius mes pamatėm, dabar lieka paragauti kiaušinių grogo.

- Pone daktare palikite mane dėl tų kvailybių ramybėje...

- Pone pulkininke leitenante, paprastai gyvenime paragaujama, o po to įvertinama...

Karininkam įžengus į smuklės salę, juos pasitiko graži, jauna, šviesaplaukė, moteris su aukso spalvos padėklu, ant kurio stovi sidabrinė taurė, pilna grogo.

- Sveikinam jus pone pulkininke mūsų padangėje, - su malonia šypsena sako smuklės savininko žmona.

Pulkininkas von X dirsteli į gražuolę, paima taurę, paragauja, vėl dirsteli į šalia stovinčią ir vėl paragauja, o gražuolės šypsena vis šiltesnė, vis mielesnė...

- Iš tikro puikus gėrimas, – sako pulkininkas. Jis laiko taurę rankoje ir kreipiasi į vieną karininką:

- Adjutante, mano šios dienos įsakymas: Tamsta šiandien čia... "lauko dalinyje" budintis. Privalai likti blaivus ir stebėti, kad mums neįvyktų ko nors nepageidaujamo...

Pulkininkas ištuština taurę iki galo. Gražuolės lydimi karininkai susėdo prie stalų. Šį vakarą taures pilstė ir gėrimus nešiojo ta žavingoji mėlynakė. Tada 10 karininkų (11-asis "budintis" negėrė) ir 6 rusniškiai ištuštino 18 litrų grogo. Po gėrimo dalyviai vos galėjo paeiti. Eiti nebuvo toli. Popietė buvo šilta, tad kaip žygyje – poilsis... (miegas ant žolės) pievoj netoli smuklės... Išsiblaivinimas prasidėjo vakare. Stipresni karininkai išvyko kartu su pulkininku namo. Likę 5 prie stalo kartu su dr. Kiteliu išsėdėjo iki sutemų... Likę grįžo į Rusnę, kur vandeniniu punšu užbaigė smagią dieną.

- Mes, šeši Rusnės gyventojai (sako Kitelis), gėrėm triumfuodami kaip "gėrimo šventėje" – gėrėm ir nebuvom girti, įveikėm klaipėdiečius karininkus.

(Bus daugiau)

SKAUTŲ VEIKLA

Jūrų skautų "bebrai" iškyloje atliko kompaso praktiką, mokėsi kaip filtruoti upės vandenį virimui ir užkurti laužą

Nutor. R. Punkrio

• "Romuvos Inc." metinis narių susirinkimas š.m. balandžio 20 d. įvykęs Toronto Lietuvių Namuose gražiai praėjo. Susirinko 17 narių. Susirinkimą atidarė vald. pirm. j.s. R. Sriubiškis ir pateikė dienotvarkę, kuri buvo visų priimta. Sekė praeitų metų protokolo skaitymas, kurį parašė vald. sekretorius ps. A. Kaminskas, o į lietuvių kalbą išvertė ir perskaitė s. J. Batūrienė. Protokolas visų priimtas. Pirm. R. Sriubiškis išsamų pranešimą padarė apie padarytus didžiojo pastato pataisymus bei kitus stovyklavietės darbus. Priminė, kad ir iždas per mažas didesniems darbams. Iždininkui V. Paškui susirgus, pranešimą padarė s. K. Batūra. Iš protokolo paaiškėjo, kad "Romuva" gauna aukų, bet jos mažos, o pataisymų po 43-jų metų džiaugsmo – visokių. Jau mažinant remontus 2004 m. buvo $60 nuostolių, o šiais metais trims nameliams būtinai reikia naujų stogų. Revizijos komisijos pranešimą padarė reviz. pirm. s. K. Batūra. Revizija norėtų, kad visi atsiskaitymai po stovyklos būtų tvarkingai laiku paruošti patikrinimui. Po kiekvieno pranešimo buvo diskusijų, klausimų ir sumanymų. Po visų pranešimų pirm. pasiūlė rinkimus, tačiau jų nebuvo, nes visi esantieji "Romuvos" valdyboj sutiko pasilikti ir jiems nuoširdžiai paplota. Tuo susirinkimas užbaigtas.

• Pirm. R. Sriubiškis pranešė, kad liepos gale "Romuvoj" Kanados rajono vado v.s. Romo Otto organizuojami vadovų-vių kursai, į kuriuos suvažiuos ne tik Kanados bet ir JAV skautų-čių vadovai-vės.

• "Romuvoj" Kanados raj. skautų-čių stovykla prasidės rugpjūčio pradžioje. Tikimasi, kad į stovyklautojų vadovybę įsijungs ir kursus baigę vadovai-vės. **F.M.**

JAUNIMO ŽODIS

Lietuviai tolimajame Hong Konge

Andrius Paškus, gimęs ir išsimokslinęs Kanadoje, kelerius metus praleidęs Lietuvoje, gyvena Hong Konge ir ten darbuojasi. Čia – pokalbis su juo

- Kur ir kada gimęs?

- Toronte, 1971 m. gegužės 2 d.

- Vidurinį mokslą baigėte Toronte, Humberside Collegiate Institute. Be to, lankėte lietuvišką mokyklą šeštadieniais. Kaip ši pradžia nulėmė Jūsų tolimesnes studijas?

- Baigęs gimnaziją įstojau į Toronto universitetą. Tada dar nežinojau ką norėsiu dirbti. Pradėjau su "Physics Major", nes man gerai sekėsi matematika, bet buvo labai neįdomu – baigiau su "Anthropology Major". Lietuviška mokykla, aišku, padėjo man geriau suprasti mūsų lietuvių paveldą ir susidaryti teigiamą požiūrį į kitų tautų žmonių kultūras bei tradicijas.

- Kada nuvykote į Lietuvą pirmą kartą?

- Aš ir mano mama 1985 m. keliavom su ekskursija, kai pradėjo po truputį leisti lankyt giminės. Man, 14-kos metų vaikui, pirmą kartą Europoje buvo sunku suprasti situaciją Lietuvoje ir komunizmą.

- Kokį įspūdį padarė ši kelionė?

- Kaip jau minėjau, buvau 14-kos metų, bet žinojau, kad po to norėsiu keliauti per Europą ir pasaulį. Kanada yra tik viena vieta, o pasaulyje yra daug kitų kultūrų, istorijų, pasaulėžiūrų...

- Kiek laiko praleidote Lietuvoje? Kas Jums padarė didžiausią įtaką?

- Per pirmą kelionę grįžau su "Gintaro" ansambliu dalyvauti šokių šventėje 1994-ais metais. Su stipendija (Government of Canada, Museum Association, Youth International Internship Program) dirbau Lietuvos valstybiniame muziejuje ir Kernavėje 6 mėnesius 1997-8. Nuo 1998-ųjų 2 metus studijavau archeologiją Vilniaus universitete. Pasilikau iki 2001-ųjų. 3-jus metus dirbau, per ir po studijų, su Kernavės muziejum – kasinėjau archeologinius paminklus, katalogavau radinius, dirbau ekskursijų vedliu. Lietuvos Istorijos institute – verčiau archeologinius straipsnius, *Best in Vilnius* žurnale rašiau straipsnius apie kultūrą. Kultūros paveldo akademijoje buvau programų koordinatorius, vertėjas, dirbau su UNESCO archeologinio ir arkitektūrinio paveldo srityje. Didžiausią įtaką darė darbai ir draugai. Iš kultūros pusės turėjau progos dirbti ir bendrauti su įvairių sričių žmonėmis – profesionalais, studentais, darbininkais, miestiečiais, provincija. Supratau kaip jie čia, Lietuvoje, gyvena. Supratau, kad būti lietuviu yra daugiau negu savo kultūra didžiuotis.

- Kiek metų darbuojatės Hong Konge? Kokios yra Jūsų pareigos ten?

- Liepos mėnesį jau bus 4 metai. Atvykau dirbti anglų kalbos dėstytoju Berlitz bendrovėje, prieš tai baigęs CELTA kursus (anglų kalbos dėstytojo kvalifikacija) Krokuvoje (Lenkijoje) 2000-ais. Mokiau vaikus nuo 3 iki 17 metų amžiaus, dėsčiau suaugusiems anglų kalbą. Mokytojavau iki pakėlimo 2002 m. Dabar esu "Instructional Supervisor – Kids' Programs". Dar mokytojauju, bet mažiau, nes dėl administracinio darbo laiko lieka mažiau. Pareigos – rengiu ir tvarkau bendras vaikų programas ir medžiagą, kuriu naujas programas, mokau naujus instruktorius, ruošiu ataskaitas ir t.t.

- Ar teko sutikti su Lietuva susijusių žmonių Hong Konge?

- Esu laisvai prisijungęs prie Lietuvos garbės konsulato. Garbės konsulas yra pakistanietis, aš jam padedu su ryšiais. Kai jam reikia tvarkyti reikalus su Lietuva, aš dirbu kaip tarpininkas, vertėjas, vedlys, padėjėjas... Buvo atvažiavę pareigūnai iš Lietuvos dalyvauti per "Interpol" suvažiavimą, svarsčiusį tarptautinę korupcijos prevenciją, verslininkai dėl prekybos plėtros Hong Kong-Kinija su Lietuva. Susitinku ir su kitais, kurie atvyksta dėl darbo, gyvena čia ilgai arba atostogauja. Daugelis kiniečių žino apie Lietuvą ir kitus rytų Europos kraštus. Yra daug turtingų verslininkų Hong Konge, turinčių investicijų Lietuvoje. Priklausau organizacijai TALKA Hong Konge – tai mūsų maža Baltijos kraštų bendruomenė. Čia priklauso visi lietuviai, latviai ir estai, kurie gyvena Hong Konge. Ruošiam vakarėlius ir kitokius renginius. Praėjusiais metais priėmėm Latvijos prezidentę Hong Konge. Nors dažnai keičiasi, yra apie 15 lietuvių, 15 latvių ir 3 estai, kurie pastoviai gyvena Hong Konge. Daugelis jų yra išeiviai. Palaikom ryšius su baltiečiais Japonijoje, Beijinge ir Šanchajuje. Ketinam ruošti ekskursiją į Japoniją, į Šanchajų.

- Jūsų tėvai gyvena Toronte. Ar jie aplankė Jus?

- Paprastai Hong Kongas visiems keliautojams atrodo įspūdingas miestas: modernus, tarptautiškas. Gaila, bet čia labai intensyvi vieta dirbti ir gyventi. Žmonės paprastai dirba ilgas valandas ir 6 dienas per savaitę. Tėveliams čia labai patiko, jie betgi nenori, kad jų vaikas gyventų taip toli ir visada sako – nedirbk taip sunkiai.

- Ar ketinate grįžti į Lietuvą ateityje?

- Taip. Norėsiu tęsti darbą archeologijos srityje Lietuvoje ir galbūt ir būti anglų kalbos dėstytoju.

- Kaip Jums atrodo Lietuvos perspektyvos?

- Labai teigiamai. Prieš 2-jus metus buvau grįžęs ir negalėjau patikėti kaip pasikeitė... Aišku, ne visiems sekasi, kitiem žmonėm sunku... bet viskas eina geryn. Mano pažįstami ir draugai patenkinti. Mano nuomone, mes visi žiūrim į priekį, kokia Lietuva bus po 5-15 metų. Aš, kaip archeologiją studijavęs žmogus, žiūriu į savo ateitį taip pat – normaliai po 5-15 irgi, o į Lietuvos ateitį – su perspektyva, už 30-40 metų Lietuva bus kaip visos kitos šalys vakarų Europoje. Mūsų dabartinis jaunimas turės visai kitokią Lietuvą, laimingesnę ir geresnę.

Kalbėjosi – **Irena Ross**

Rikis Punkris
REALTOR

HomeLife
Experience Realty Inc.
Ieškote pirkti?
•Padedu nuomininkams tapti savininkais.
•Paaiškinsiu, kaip pradėti, padėsiu nusipirkti.
Skambinkite: 905 896-1177
Tinklalapis: www.rickpunkris.com

Turner & Porter
LAIDOTUVIŲ NAMAI
TORONTE
ETOBICOKE
ir
MISSISSAUGOJE

Algis MEDELIS
QUEEN SYRENA TRAVEL
133 Roncesvalles Ave. Toronto, Ont. M6R 2L2 Tel. 416-531-4800
KELIONĖS Į VISUS KRAŠTUS VISOMIS ORO LINIJOMIS
Į LIETUVĄ – visuomet geriausiomis kainomis!
VISUOMET turiu įvairių pramoginių išvykų - apžiūrėti Toronto miestą, Niagarą, Ontario šiaurę, Otavą, Kvebeką ir t.t. - teiraukitės!
VISUOMET ruošiamos maldininkų kelionės - Roma, Liurdas, Fatima
Toronto įstaigoje esu antradieniais tarp 11 ir 17 val. Atvažiuoti Jums nėra būtina, skambinkite ALGIUI MEDELIUI asmeniškai.
Tel. Toronte 416 531-4800
Bilietus prašau atsiimti, į tolimesnes vietoves siunčiu X-PRESS paštu
MEDELIS CONSULTING #1202-50 Elm Dr.E., Mississauga, ON, L5A 3X2
ALGIS ir STEFA MEDELIAI Tel. 905-306-9563
Visos paslaugos atsikviečiant gimines iš Lietuvos, arba Jums skrendant į Lietuvą. JAV DOLERIUS LIETUVOJE PRISTATOM Į RANKAS PER 7 DARBO DIENAS. Kreipkitės visomis savaitės dienomis, išskyrus antradienius.
Dėl smulkesnės informacijos kalbėkite su ALGIU MEDELIU

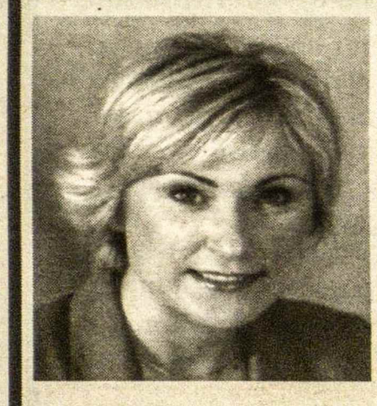

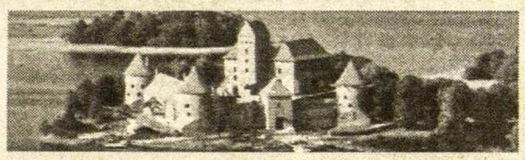

Ketinate keliauti - TEIRAUKITĖS
ASTRA SKUPAITĖ-TATARSKY
Norintiems keliauti su grupe į Lietuvą š.m. birželio 27-29 d.d. turime vietų žemiausiomis kainomis skrendant "Air Canada" ir Lietuvos oro linijomis. Skambinkite 416-209-7737.

Lithuanian Airlines GSA
Welcome to Lufthansa
AIR CANADA

LOT
"BEST WAY TO TRAVEL"
Royal York Plaza, 1500 Royal York Rd., Etobicoke, ON M9P 3B6
Darbo valandos nuo pirmad. Iki penktad., 9.30 v.r.- 6 v.v.
Tel: 416 249-7710 416 209-7737 (mobilus)
1-800-715-5767 Fax: 416 249-7710

PADĖKA

A†A
ALGIRDAS AUŠROTAS
iškeliavo amžinybėn 2005 m. sausio 12 d.

Nuoširdžiai dėkojame Aušros Vartų parapijos klebonui kun. A. Šarkai, OFM, ir kun. A. Brazauskui, OFM, už gražias religines apeigas bei paguodos žodžius, ir solistei L. Turūtaitei už gražų giedojimą šventovėje. Taip pat dėkojame D.B. Mačiams už skaniai paruoštą maistą ir ponioms už pyragus. Nuoširdus ačiū visiems už gražias gėles, gausiai užprašytas Mišias, skirtas aukas organizacijoms ir pareikštas užuojautas žodžiu bei raštu. Dėkojame Hamiltono skautams ir skautėms už dalyvavimą ir skautišką atsisveikinimą.

Giliame liūdesy likę -

dukterys Birutė, Kristina su šeima
ir sūnus Kęstutis su šeima

PADĖKA

Aš - dūžtanti banga didžiulio okeano
Priglauski Tu mane, priglauski, Dieve mano.

MYLIMAI SESUTEI

A†A
ELENAI GAILEVIČIŪTEI

mirus, nuoširdžiai dėkoju visiems mane užjautusiems ir padėjusiems šiuo sunkiu metu. Dėkoju kun.Vytautui Staškevičiui už maldas laidotuvių namuose, už Mišias ir palydėjimą Elenutės į amžino poilsio vietą. Dėkoju B. Dirsienei ir T. Pargauskienei už gražius atsisveikinimo žodžius ir pareikštą užuojautą laidotuvių namuose. Dėkoju už atsiųstas gėles ir aukas Delhi Šv. Kazimiero lietuviškajai parapijai, už gražiai pagiedotas giesmes Mišių metu ir kapinėse. Esu dėkinga lankiusiems Elenutę jos ligos metu ir dalyvavusiems jos paskutinėje kelionėje.

Anelė Klemkienė

PADĖKA

Motina, apgaubk sava skara,
Per pečius dar švelniai apkabinki,
Ašara suvilgyki tyra,
Perduok savo ryškią, skaidrią mintį.

MYLIMA MAMYTĖ IR MOČIUTĖ

A†A
EMILIJA PUNDZIŪTĖ-ZAKARŽEVSKIENĖ

gimė 1909 m. rugpjūčio 31, Viekšniuose, Lietuvoje, mirė 2005 m. balandžio 7, Mississaugoje, Kanadoje

Dėkojame prelatui J. Staškevičiui už aplankymą namuose, maldas koplyčioje, šventovėje ir palydėjimą į amžino poilsio vietą. Ačiū smuikininkei A. Šarpytei, kuri taip puikiai sušvelnino vakaro įtampą. Nuoširdus ačiū L. Turūtaitei ir V. Mašalui už išpildymą Mamytės prašymo – sugiedant *Ave Maria* ir kitas gražias giesmes.

Sunku rasti padėkos žodžius, sunku žodžiais tai išreikšti. Nuoširdžiai dėkojame draugėms – Eugenijai Daunienei ir Ramunei Paškus už budėjimą prie Mamytės-Močiutės mirties patalo, už moralinę ir visapusišką pagalbą.

Ačiū už gėles – J. Budrienei, E. Daunienei, R.J. Carbajal, E. Valauskienei, N. Bates, M.O. Gladkovams, K.D. Beržanskiams, L.E. Šlykams, A.V. Baltrušaičiams, A.W. Pundziams iš Montrealio, J.K. Brady, A.P. Yannuzzi, T.S. Hinsperger, *Costco Wholesale H R* ir *Costco Bakery*. Dėkojame visiems už aukas Mišioms, užuojautas žodžiu, paštu ir spaudoje. J. Gurklienei už gardžius pietus – ačiū.

Tol ji gyvens, kol atmintis budės, ir nieks neužgesins jos spindinčios žvaigždės. AČIŪ!

Liūdime kartu -

Rūta, Deividas, Danielle ir Keith

Jaunimo veiklos skatintojas

A.a. Liudas Tamošauskas 1906-2005

Liudas gimė Panevėžio apskrityje. Jaunystėje buvo moksleivių ateitininkų sąjungos centro valdybos narys ir Lietuvių katalikų blaivybės draugijos centro valdybos reikalų vedėjas. 1935 m. baigė Teisių fakultetą Vytauto Didžiojo universitete, buvo advokatas ir prokuroras Panevėžyje. Kartu su žmona Terese ir dukrele Lilija pasitraukė į Vokietiją 1944 metais ir dirbo UNRRA įstaigoje Klausheide miestę. Atvyko į Kanadą 1948 m. jau kartu su antra dukrele Danute. Dirbo "Massey Ferguson" iki pensijos amžiaus.

Buvo žymus lietuviško gyvenimo dalyvis, paaukojęs savo laisvalaikį bendruomenės veiklai. Suorganizavo Mažosios Lietuvos bičiulių draugiją 1950 m., buvo KLB Šalpos fondo pirmininkas 1953-1955 m., aktyviai reiškėsi KLB Toronto apylinkės valdyboje ir Lietuvių Namų valdyboje, 1962 m. buvo Tautos fondo skyriaus pirmininkas ir rėmė Lietuvių studentų sąjungos veiklą. Nuo 1973 m. velionis aktyviai dirbo Kanados lietuvių fondo taryboje, tapo iždininku ir 1979 m. buvo

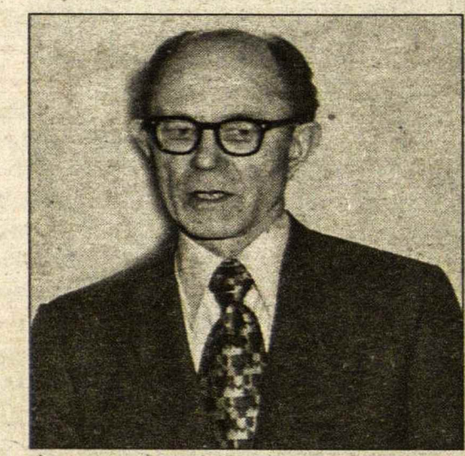

stipendijų komisijos pirmininkas.

Jam rūpėjo lietuvių švietimas. Aštuonerius metus (1966--1974) buvo KLB Švietimo komisijos pirmininkas, ieškojo aukų Vasario 16-tosios gimnazijai ir rūpinosi, kad Kanados lietuviai moksleiviai ten važiuotų tęsti mokslo. Jiems jis parūpino stipendijas. Palaidotas Mississaugoje Šv. Jono lietuvių kapinėse š.m. balandžio 2 d. kartu su KLB švietimo žymeniu-medaliu už nuopelnus švietimui.

Suprato jaunimą ir stengėsi visus įtraukti į lietuvišką veiklą. Kai Toronto skautų tautinių šokių grupė sušlubavo šokėjų skaičiumi, jis pats skambindavo ir ragindavo jaunimą įsijungti į grupę. Pasisekė, ir ši šokių grupė išaugo į "Gintaro" ansamblį. Jis didžiavosi, kad prisidėjo prie šio ansamblio pradžios ir gyvastingumo. Abi dukros Lilija ir Danutė šoko šiame tautinių šokių vienete.

Teresės ir Liudo Tamošauskų namai visada priėmė jaunimą. Susirinkę per šventes arba po šokių repeticijų pabendraudavome ir pasivaišindavome. Visada Liudas Tamošauskas būdavo tarp mūsų ir dalyvaudavo pokalbiuose – jo dažnai kartotas išsireiškimas būdavo "padūko!". Žinojome, kad jis tikrai suprato mus ir norėjo skatinti mūsų lietuvybės išlaikymą.

Per pastaruosius metus, kai L.Tamošauskas buvo slaugos namuose, dažnai man sakydavo: "Kodėl aš dar gyvenu, aš niekam nereikalingas, niekam negaliu padėti" ir tada užbaigdavo pokalbį su "padūko!".

Giedra Rinkūnaitė-Paulionienė

Kanados Lietuvių Fondas
Lithuanian Canadian Foundation
1 Resurrection Rd., Toronto, ON, M9A 5G1 tel. 416-889-5531
Elektroninis paštas: klfondas@on.aibn.com

Remkime lietuvių veiklą Kanadoje!
Remkime Lietuvą!
Remkime per Kanados lietuvių fondą!

Prisiminkime Kanados lietuvių fondą testamentuose ir remkime jį savo aukomis.

Raštinės darbo valandos: pirmad. ir trečiad. nuo 11 v.r. iki 3 v.p.p.
Telefonas veikia nuo pirmad. iki penktad. tarp 9 v.r. ir 5 v.v.
Išrašome pakvitavimus atleidimui nuo pajamų mokesčių.

ROCK OF EUROPE INC.
GRANITO PAMINKLAI, BRONZOS LENTOS
AUKŠTOS KOKYBĖS DARBAS
GERIAUSIOS RŪŠIES GRANITAS
PROFESIONALUS PATARNAVIMAS
RAŠTIŠKA GARANTIJA
(416) 232-1250
83 Six Point Road
(į pietus nuo Bloor, netoli Islington)
Toronto, ON M8Z 2X3

MYLIMAM BROLIUI

A†A
ALGIUI KEMEŽAI

Lietuvoje mirus, ALDONĄ VAŠKEVIČIENĘ ir šeimą bei artimuosius nuoširdžiai užjaučiame -

J. Vingelienė, L. Murauskienė, S.J. Andruliai

MIRTIES PRANEŠIMAS

A†A
ALEKSAS DUDONIS

mirė 2005 m. balandžio 9 d. White Rock, BC, ligoninėje, sulaukęs 85 metų amžiaus. Palaidotas to paties miesto kapinėse. Liūdesyje liko žmona Adelė, sūnūs Robertas, Andrius ir Jonas su šeima.

AUKOS

A.a. Juliaus Telyčėno atminimui *Tėviškės žiburiams* aukojo: $40 – dukra Marija; $20 – G.K. ir V. Žukauskai.

A.a. Onos Vanagaitės-Kybartienės, mylimos mamytės, 53 metų mirties prisiminimui duktė Regina Kybartaitė *Tėviškės žiburiams* aukojo $50.

A.a. Liudo Tamošausko atminimui, Irena Ross *Tėviškės žiburiams* aukojo $25.

A.a. Alfonso Dausos XXXVIII mirties metinių atminimui duktė Aldona ir žentas Mečys Empakeriai *Tėviškės žiburiams* aukojo $50.

KLF ŽINIOS

• Kanados lietuvių fondui nuo 2005 metų sausio 1 d. iki kovo 31 d. buvo suaukota $3,225. Sausį $100 aukojo - Hamiltono sporto klubas, Londono lietuvių choras "Pašvaistė" ir A. Švilpa; $60 – J. Krištolaitis; $40 – E. Bajoraitis, J. Stankus; $30 – P. Zubas; $20 – P. Armonas, Z. Čečkauskas, R. Pakalniškis, A. Rimkus, V. Svilas. Vasarį $100 – A. Pacevičius, N. Romeiko, J. Yčas, A. Žemaitis; $50 – D. Dalmotas, K. Meškauskas, N. Otto, B. Tamulionis, J. Valiukas, J. Zenkevičius; $40 – J. Krištolaitis; $25 – J. Bukaitis, B. Danaitis, J. Linkunaitis; $20 – A. Didžbalis, J. Karasiejus, J. Stankus, V. Svilas, E. Valeška, E. Zubrickas, K. Žukauskas. Kovą - $2,000 Kanados lietuvių ūkininkų klubas West Elgin; $500 – E. Dalmotas; $100 – "Aušros" sporto klubas; $50 – S. Kėkštas, V. Priščepionka. Testamentiniai palikimai - $500, mirusiųjų prisiminimui aukota $690. Per tą laiką Fondas padidėjo penkiais naujais nariais.

• Studentai, norintys gauti stipendijas iš Kanados lietuvių fondo, gali kreiptis į Fondo raštinę telefonu darbo valandomis ar elektroniniu paštu, ir šių metų anketos bus jiems pristatytos. Stipendijų prašymai turi pasiekti raštinę ne vėliau kaip š.m. gegužės 15 d.

***TĖVIŠKĖS ŽIBURIŲ* interneto tinklalapis www.tzib.com laukia jūsų apsilankymo. Skaitytojai kviečiami susipažinti su juo ir siųsti savo pastabas elektroniniu paštu -**
tevzib@pathcom.com

TORONTO

DAINŲ ŠVENTĖ

Pradėjus organizuoti VIII Dainų šventę "Atsiliepk daina", buvo nuspręsta Kanadoje sudaryti Dainų šventės komitetą, kuris rūpintųsi visais iškilusiais organizaciniais, meniniais ir kitais klausimais, susijusiais su būsima švente. Komitetas buvo sudarytas praėjusiais 2004 metais, ir pirmasis posėdis įvyko š.m. balandžio 8 d. Posėdyje dalyvavo į šį komitetą KLB-nės kviesti asmenys: Nijolė Benotienė, Algis Nausėdas, Dalia Viskontienė ir Ramunė Stravinskienė. KLB KV atstovavo Algirdas Vaičiūnas. Š.m. balandžio 20 d. Prisikėlimo parapijoje įvyko trečiasis šio komiteto posėdis, nors pastovi informacija elektroniniu paštu ar telefonu yra palaikoma be pertraukų. Paskutiniajame posėdyje buvo A. Vaičiūno pranešimas apie organizacinio komiteto posėdį, įvykusį balandžio 16 d. Čikagoje. Taip pat posėdyje buvo aptariami chorų registracijos, vadovų stovyklos Dainavoje, lėšų telkimo ir kiti klausimai. Sekantis posėdis planuojamas šių metų gegužės mėnesį.

Šv. Jono lietuvių kapinių vadovybė prašo visus kapaviečių savininkus iki gegužės 19 d. nuimti nuo savo kapaviečių dirbtines gėles bei vainikus. Nenuimtieji po to bus pašalinami kapinių nuožiūra.

Kauno arkivyskupijos ***Vaikų dienos centrams*** $100 aukojo M.A. Empakeriai (a.a. Alfonso Dausos XXXVIII mirties metinių proga).

Šv. Jono lietuvių kapinėms $200 aukojo V.E. Starkevičiai.

Penkiasdešimtmečio jubiliejiniam "Gintaro" koncertui pasibaigus š.m. balandžio 9 d., ilgamečiai vadovai Rita ir Juozas Karasiejai bei kiti ansamblio mokytojai apdovanoti gėlėmis

Nuotr. D.R. Puterių

KANADOS LIETUVIŲ DIENOS

• Kanados lietuvių muziejuje vyks paroda apie buvusias Lietuvių dienas įvairiose apylinkėse. Bus atidaryta šeštadienį, gegužės 21, 10 v.r. – 6.30 v.v. ir sekmadienį, gegužės 22, 10.30 v.r. – 6 v.v.

• Anapilio parodų salėje bus Kanados lietuvių Tautodailės instituto paroda. Atidarymas 5 v.p.p. šeštadienį, gegužės 21.

• ŠALFASS organizuojamos kėgliavimo (bowling) varžybos įvyks gegužės 21, šeštadienį, 2 v.p.p. Brunswick Bowling Lanes, 2561 Stanfield Rd., Mississaugoje (Dixie/Dundas). Informaciją teikia RaimUndas Šiaučiulis tel. 416 626-5184.

• Kanados sporto apygardos vyrų krepšinio lygos baigmė įvyks gegužės 22, sekmadienį, 5.30 v.p.p. St. Michael's College School, 1515 Bathurst St. (Bathurst/St. Clair).

• Marčiulionio krepšinio akademija žais prieš St. Michael's College School komandą gegužės 22, sekmadienį, 7 v.v.

• KLD uždarymą-priėmimą rengia Toronto apylinkės valdyba ir Šv. Mykolo kolegija po rungtynių. Visi kviečiami dalyvauti.

• Marčiulioniukai žais prieš kitas lietuvių ir kanadiečių komandas gegužės 18-26 d.d. Vieta ir laikas bus pranešta.

Išeivijos lietuvių vaikų ir jaunimo švietimo bei poilsio stovyklas organizuoja Tautinių mažumų ir išeivijos departamentas prie Lietuvos respublikos vyriausybės š.m. liepos 2-11 d.d., liepos 18-24 d.d., liepos 25-31 d.d. Stovyklos vyks Klaipėdos rajone. Norinčių stovyklauti sąrašai turi būti Departamente gauti iki š.m. gegužės 15 d. Adresas – T. Kosciuškos g. 30; tel. 212-09-74, 270-98-22. Departamentas apmokės vaikų kelialapius į stovyklą. Draudimu pasirūpina stovyklautojų vadovai, atvežę vaikus. Stovyklų organizatoriai lauktų dar Lietuvoje nestovyklavusių vaikų. Daugiau informacijų galima gauti paskambinus aukščiau nurodytu telefonu. **Inf.**

VIII LIETUVIŲ DAINŲ ŠVENTĖS
Kanados organizacinis komitetas
PRANEŠA,

kad Kanados lietuvių chorai, dar neužsiregistravę dalyvauti VIII Dainų šventėje, kuri vyks 2006 metais Čikagoje, yra prašomi tai nedelsiant padaryti, ne vėliau kaip **iki gegužės 21 d.**

• Mažesnės grupės ar pavieniai dainininkai-ės prašomi kreiptis į vietinius chorvedžius.

• Daugiau informacijos galite rasti Dainų šventės tinklalapyje **www.dainusvente.org**, **www.klb.org**, ir *Tėviškės žiburiuose*. Registracijos reikalais prašome skambinti Kanados chorų koordinatorei **Daliai Viskontienei tel. 416 762-9098.**

Rūta Melkienė, PFP
Financial Advisor

Business and Professional Banking Centre
392 Bay Street at Richmond
Toronto, Ontario M5H 3K5

Enquiries: (416) 866-5700
Direct Line: (416) 866-6102
Fax: (416) 866-7019
ruta.melkiene@scotiabank.com

Mielai Jums patarnausiu visais paskolų ir investicijų klausimais

Scotiabank

XXXV KANADOS LIETUVIŲ DIENŲ
PROGRAMA

ATIDARYMAS

Gegužės 20, penktad. - *Toronto Lietuvių Namuose*
• spaudos darbo Kanadoje paminėjimas •
• "Keistuolių" teatro pasirodymas •
• Filatelistų draugijos paroda • Jaunimo šokiai

Gegužės 21, šeštad. - *Anapilyje, Mississaugoje*
• KLB valdybos ir apyl. pirmininkų **SUVAŽIAVIMAS**
• Tautodailės instituto paroda • Muziejaus-archyvo paroda
• Sporto rungtynės (vietovės bus paskelbtos)
IŠKILMINGAS POKYLIS 6 v.v.
• "Keistuolių" teatro programa - "Graham Howe" orkestras
Bilietus platina B.Jurienė tel. 905 275-8034 arba el.paštu birute_juras2@hotmail.com

Gegužės 22, sekmad. - **PAMALDOS** parapijose
• "Keistuolių" **programa vaikams** *Prisikėlimo parapijoje*
• **KONCERTAS** 3 v.p.p. *Anapilio didžiojoje salėje*

Vakare - *St. Michael's College School*
• Kanados lietuvių vyrų **krepšinio baigminės** varžybos
• "Marčiulioniukų" komandos rungtynės
UŽDARYMAS

Rengia Toronto apylinkės valdyba-KLD rengimo komitetas

TORONTO ONT

Anapilio žinios

• Gegužės 6 yra pirmasis mėnesio penktadienis. Tą dieną Lietuvos kankinių šventovėje Mišios bus vakare, 7 valandą, o po Mišių – Šventoji Valanda prie išstatyto Švenčiausiojo.

• *Žodis tarp mūsų* gegužės-birželio knygelių laidą parapijos salėje platina Albina Augaitienė.

• Anapilio sodybos vaikų choras "Gintarėliai" ruošiasi koncertinei-turistinei 4 dienų kelionei į Niujorko miestą gegužės 6-9 d.d. Autobuse dar yra laisvų vietų. Norintys prisijungti prie šios kelionės prašomi skambinti Deimantei tel. 905 848-9628 arba Aušrai tel. 905 274-5423.

• Gegužės 8, sekmadienį, po 11 v.r. Mišių Anapilio parodų salėje Jaunų šeimų sekcija rengia Motinos dienos pietus. Bilietus platina Zita Kružikienė tel. 905 608-1153.

• Gegužės 8 ir 15, sekmadieniais, sporto klubas "Anapilis" savo veiklos parėmimui pardavinės duonos traškučius ir gyvas gėles lauke prie parapijos salės.

• Gegužės 8, sekmadienį, Motinos dienos proga "Gintaro" ansamblis pardavinės rožes parapijos salėje.

• Deimantės Grigutienės vadovaujamas choras "Gintarėliai" išleido savo naują garsaplokštę (CD), kurią galima įsigyti sekmadieniais parapijos salėje.

• Mišios gegužės 8, sekmadienį: 9.30 v.r. už a.a. Alfonsą Dausą (XXXVIII metinės); 11 v.r. už parapiją; Vasagos Gerojo Ganytojo šventovėje 2 v.p.p. už a.a. Raimundą ir Zigmą Laurinavičius; Delhi Šv. Kazimiero šventovėje gegužės 7, šeštadienį, 3 v. p.p. už a.a. Birutę Gerčienę.

ĮVAIRIOS ŽINIOS

Pasaulio lietuvis – Pasaulio lietuvių bendruomenės žurnalas, išeinantis kartą per mėnesį. Norime, kad jį skaitytų visame pasaulyje gyvenantys lietuviai, kad jis atspindėtų visas mums rūpimas problemas, aprašytų visų kraštų lietuvių bendruomenių įvykius, renginius, problemas. *Pasaulio lietuvis* teikia informacijas apie išeivijos aktualijas. Norėdami išsiaiškinti, kiek žmonių pasaulyje skaito šį leidinį, kokių turi jam pageidavimų, lietuviai prašomi atsakyti į šiuos klausimus:

1. Ar žinote apie leidinį *Pasaulio lietuvis?* 2. Ar prenumeruojate jį? 3. Jei prenumeruojate, tai ar seniai, nuo kelintų metų? 4. Jei prenumeruojate, tai kokia Jūsų nuomonė apie leidinį, pageidavimai jo temoms ir pan. 5. Siūlomi leidinio tikslai, temos. 6. Nuomonė, kaip padaryti leidinį įdomesniu viso pasaulio lietuviams. 7. Ar norėtumėte bendradarbiauti šiame leidinyje? Atsakymus siųsti iki gegužės 30 dienos adresu pilis@online.no . Apklausos iniciatorė – Daina Bogdanienė, Norvegijos LB pirmininkė.

Prisikėlimo parapijos žinios

• Gegužės mėnuo yra skirtas Marijos garbinimui. Gegužinės pamaldos šventovėj vyks šiokiadieniais po 7 v.v. Mišių, šeštadieniais Marijos litanija bus skaitoma po 9 v.r. Mišių, o sekmadieniais litanija bus giedama 10.45 v.r. Mišių pabaigoje.

• Praeitą sekmadienį per 10.45 v.r. Mišias Pirmąją Komuniją priėmė: Matas R. Biskys, Livija G. Čygaitė, Andrius Dauginis, Sophia Herrera, Luke W.J. Hoover, Adriana M. Gibavičiūtė, Linas J. Kairys, Bryanne E. Karosaitė, Tomas P. Kevėža, Julija N. Marcinkevičiūtė, Tautvydas Navickas, Daina M. Norkutė, Mykolas A. Punkris, Paulius M.A. Putrimas, Martynas J. Širvinskas, Tauras R. Zenkevičius.

• Sutvirtinimo sakramentą šešiolikai parapijos jaunuolių suteiks vysk. P. Baltakis, OFM, gegužės 15, Sekminių dieną per 10.45 v.r. Mišias.

• Gyvojo rožinio dr-jos narių susirinkimas įvyks parapijos patalpose šį šeštadienį, gegužės 7, po 11 v.r. Mišių.

• Balandžio 30 d. palaidotas a.a. Valerijonas Kuprevičius, 78 m. Paliko žmoną Niną, sūnų Arūną su šeima, dukrą Rasą ir Lietuvoje seserį Reginą Leveckienę. Lietuvoje mirė a.a. Jonas Babinskas, Onos Naruševičienės brolis, ir a.a. Albina Zatorskienė, Irenos Vadauskienės pusseserė.

• Vartotų drabužių ir daiktų išpardavimas buvo sėkmingesnis už praeitą – parduota prekių už $16,916.17.

• Registracijos blankus "Kretingos" vasaros stovykloms galima gauti parapijos raštinėje. Stovyklų tvarka: lietuviškai nekalbantiems lietuvių kilmės vaikams liepos 3-16 d.d., lietuviškai kalbantiems liepos 17-30 d.d. Šeimų stovykla rugpjūčio 7-13 d.d.

• Mišios sekmadienį, gegužės 8: 8 v.r. už a.a. Josefą Plioplienę; 9 v.r. už a.a. Elvyrą Šelmienę; 10.45 v.r. už gyvas ir mirusias motinas, už a.a. Stasę ir Balį Matulevičius, už a.a. Magdaleną ir Krilavičių šeimos mirusius; 12.15 v.d. už gyvus ir mirusius parapijiečius.

Maironio mokyklos žinios

• KLB išleido aukštesniųjų lituanistinių kursų mkt. Rimos Žemaitytės-DeIuliis gražią ir naudingą knygą – *Lietuvių literatūros skaitiniai.*

• Balandžio 30 d. gražiai praėjo vyresniųjų darželio mamyčių pagerbimas.

• Gegužės 7 d. jaunųjų darželis rengia Motinos dienos minėjimą su vaišėmis auditorijoje.

• Gegužės 21 d. – Karalienės Viktorijos savaitgalį pamokų nebus.

• Gegužės 27 d., 6.30 v.v. iškilmingas mokslo metų užbaigimas įvyks Prisikėlimo parapijos salėje su vakariene ir programa.

• Birželio 11 d. paskutinė pamokų diena. **Živilė**

Lietuvių Namų žinios

• Gegužės 1 d., Lietuvių Namų svetainėje pietavo 157 svečiai.

• LN ir Labdaros valdybos posėdis – gegužės 4 d., 7 v.v. LN seklyčioje.

• Ateinantį sekmadienį, gegužės 8, nuo 11 v.r. Lietuvių Namų svetainėje bus Motinos dienos pietūs. LN Vyrų būrelis pasveikins mamytes, įteiks po gėlytę ir pavaišins mėgstamais gėrimais. Kviečiame visus į Lietuvių Namus.

• *Velnio nuotaka* vienkartinio spektaklio, atlikto Vingio parko scenoje 2003 m., įrašas bus rodomas Lietuvių Namų seklyčioje gegužės 8, sekmadienį, 2 v.p.p. Tai garsaus K. Borutos veikalo *Baltaragio malūnas* modernus variantas su žirgais, raiteliais, orkestru, choru, solistais ir scenoje skrajojančiais motociklais. Tai lietuviško modernaus meno scenos kūrinys. **V.K.**

Slaugos namų žinios

• Slaugos namams a.a. E. Sondienės atminimui aukojo: $200 – R. Sondos bendradarbiai "Chemetics Equipment - a Division of Kvaerner Canada Inc.; $50 – V.S. Radzevičiai; a.a. E. Jankaus atminimui aukojo: po $50 R.C. Andriulaitis, Rev. L. Ritter ir S. Ritter; $25 – T. Stanulis; a.a. E. Radavičiūtės atminimui $20 aukojo L. Balsienė. Slaugos namų komitetas dėkoja visiems už aukas. Jos priimamos Toronto ir Hamiltono kredito kooperatyvuose arba siųsti tiesiog adresu: Labdaros fondas, Lietuvių slaugos namai, 1573 Bloor St.W., Toronto, ON, M6P 1A6.

Išganytojo parapijos žinios

• Šį šeštadienį, gegužės 7, nuo 8.30 v.r. iki 1 v.p.p. vyks pavasario darbai šventovėje ir jos aplinkoje. Kviečiame savanorius į talką.

• Sekmadienį, 9.30 v. ryto iškilmingos pamaldos. Pamaldų metu prisiminsime savo motinas, gyvas ir mirusias. Ateinančioms ponioms į pamaldas sekmadienio mokyklos vaikučiai įteiks po gėlę.

• Tarybos posėdis gegužės 10 d., 11 v. ryto Vandos Norvaišienės bute, Don Mills, Ontario.

• Gegužės 15 d. po pamaldų įvyks Moterų draugijos susirinkimas šventovės patalpose. Tą sekmadienį taip pat po pamaldų įvyks konfirmantų pamoka, Lietuvių Namų seklyčioje.

• Moterų draugijos metinis "bazaras" įvyks gegužės 28, šeštadienį, nuo 8 v.r. iki 1 v.p.p. Daiktus ir drabužius pardavimui prašome pristatyti dieną prieš - geg. 27, penktadienį, tarp 6 ir 8 v.v.

• Gegužės 29, sekmadienį, 9.30 v.r. Pirmos Komunijos pamaldos.

Muziejaus-archyvo žinios

Dabar yra paskutinė proga pamatyti "Gintaro" ansamblio 50-mečio parodą muziejuje. Greitai ji bus pakeista kita paroda apie Kanados lietuvių dienas. Muziejaus lankymo valandos: sekmadieniais 10.30 - 6 v.v., pirmadieniais 12 - 6 v.v.

Tremtinių vaikaičių mokyklai "Lietuvių namai" Vilniuje V. Montvilas aukojo $300.

PUNIA
CONSTRUCTION LTD.
REMONTAI
vidaus ir išorės; 15-os metų patyrimas; profesionalus, kokybiškas darbo atlikimas.
Perkant ar parduodant namą verta paskambinti
ALVYDUI GRIGUČIUI
cell: (416) 560-0122
namų: (905) 848-9628

MONTREAL QUE

Antanas Kreivys, su žmona Anne atšventęs 90 metų gimtadienį balandžio 9 d. **Nuotr. A. Brilvičienės**

Aušros Vartų parapijos ŽINIOS

Baltiečių menininkų grupė gegužės 4 d., 7 val. vak. Aušros Vartų parapijos salėje rengia susirinkimą, kurio metu bus parodyti dr. M. Gimbutienės darbai. Visi maloniai kviečiami.

A.a. Elena Remeikaitė-Kerbelienė, 85 m. amžiaus, mirė balandžio 25 d. Po gedulinių Mišių Aušros Vartų šventovėje palaidota balandžio 29 d. Notre Dame des Neiges kapinėse greta anksčiau mirusio vyro Vaclovo. Liūdi duktė Daina ir žentas Česlovas Vasiliauskai, vaikaičiai – Andrius ir Kristoferas bei vyro giminės Lietuvoje. Velionė buvo veikli KLK Moterų dr-jos Montrealio skyr. narė, priklausė auksinio amžiaus "Rūtos" klubui ir "Vaivorykštės" tautodailės grupei. **D.S.**

Montrealio Place des Arts teatre "Hall des pas perdus" salėje nuo gegužės 30 d. iki birželio 27 d. bus rodomos Aloyzo Stankevičiaus (Alain Stanké) medžio skulptūros, kurios jau apkeliavo daug kraštų kaip Lietuvą, Prancūziją, Italiją, Meksiką ir kt. **L.S.**

A.a. Anna Skrubulytės-Catty atminimui *Vaiko tėviškės namams* aukojo $1000 – J. Jasutienė. A.a. Petro Šukio atminimui aukojo: $50 – E. Purtulis (Florida), L. Wright (Illinois).

Šv. Kazimiero parapijos ŽINIOS

Šie metai a.a. popiežiaus Jono Pauliaus II buvo paskelbti Eucharistiniais metais. Gegužės mėnuo yra skirtas Švč. Mergelei Marijai pagarbinti. Šv. Kazimiero šventovėje kiekvieną gegužės mėnesio sekmadienį garbinsim išstatytą Švenčiausiąjį ir giedosime Švč. Mergelės Marijos litaniją. Visi maloniai kviečiami šiose pamaldose dalyvauti.

• Kas sekmadienį parapijos choras su chorvedžiu Aleksandru Stankevičiumi didėja ir stipriau skamba. Kviečiam ir kitus prisidėti.

A.a. Elenos Dalmotienės atminimui aukojo (Otawa): $100 – G. Jungmeisteris; $50 – D. Barbaglio, H.J. Valiuliai, R. Mankowski; $40 – R. A. Barisai, D.J. Daniai; $30 – J. A. Kandišauskai, T. Simms; $25 – J.A. Šilkauskai, N. Gray; $20 – A. Gudžiūnas, R. Čeponkus, V. Kudžmaitė, T.T. Skučai. A.a. Juozo Dapkaus atminimui aukojo: $100 – Paknių šeima, A. V. Steponiai (NY); $50 – Iz. Mališka, J. Kibirkštis, L. Urbonas, D. Vasiliauskienė; $40 – Ch. J. Tanner; $25 – D. Staškevičienė; $20 – Br. Niedvaras, P. J. Adamoniai, K. Mališkaitė, V. Šipelis, E.L. Dainiai, Alex Piešina, J. M. Antakis; $10 – V. Sabalys; $5 – Pr. Vaupšys. Nuoširdi padėka aukotojams –

KLKM dr-jos Montrealio sk.

ADAMONIS CASTELLI INSURANCES
LABRECQUE, BROUILLETTE, CASTELLI INC.
1001 SHERBROOKE ST.E., SUITE 555, MONTREAL, QUE. H2L 1L3
TEL: 514-286-1985 FAX: 514-286-1981
Joana Adamonis A.I.B. Petras Adamonis C.I.B.

LITAS 50
Montrealio lietuvių kredito unija
1475, rue de Sève
Montréal (Québec H4E 2A8)
Tel.: (514) 766-5827 FAX: (514) 766-1349

VISAI VASARAI Vasagoje išnuomojama 2 kabinos po du kambarius, geras šiltas ir šaltas vanduo, dušas. Apie 4-5 minutės iki ežero lietuvių rajone. Skambinti Toronte tel. 416 231-4249, Vasagoje tel. 705 429-4120.

PARDUODU namą Vasagos miesto vidury, 2 butų, apstatytas, ant upės kranto. Žema kaina. Savininkas turi išeiti į prieglaudą. Skambinti tel. 705-429-8207

JOTVA CONSTRUCTION. Atlieka staliaus, vidaus sienų (drywall), dažymo, plytelių dėjimo, elektros įvedimo, "plumbing" darbus. Skambinti Algiui tel. 905 272-8323 arba 416 882-8531.

KELIONIŲ DRAUDIMĄ parūpinu keliaujantiems į užsienį ir atvykstantiems į Kanadą. Skambinti Mariui Rusinui tel. 416 588-2808 (ext. 26) dienos metu.

CLEAN FOREVER. Valome kilimus, minkštus baldus ir automobilių vidų nauju būdu - sausomis putomis. Kilimas išdžiūna per 1-2 valandas. Labai gera kokybė. Skambinti bet kuriuo laiku tel. 416 503-1687.

"BALTIC TREE SERVICE". Genėju ir apsaugau nuo ligų bei kenkėjų, visų rūšių medžius, krūmus pigiai ir tvarkingai. Pagražinsiu jūsų kiemo vaizdą! Danius Lelis: 647-519-2299 (nešioj.)